

SISTEMA ESTADÍSTICO NACIONAL

Compendio Estadístico
**PROVINCIA CONSTITUCIONAL DEL
CALLAO**
2014

Instituto Nacional de Estadística e Informática

Av. General Garzón N° 658, Jesús María, Lima 11 PERÚ

Teléfonos: (511) 433-8398 431-1340 Fax: 433-3591

Web: www.inei.gob.pe

Mayo, 2015

Impreso en los talleres gráficos del:

Instituto Nacional de Estadística e Informática

Tiraje : 200 Ejemplares

Hecho el Depósito Legal en la Biblioteca Nacional del Perú N° 2015-06996

Presentación

Con el propósito de contribuir a los requerimientos de información estadística de usuarios vinculados a instituciones públicas y privadas, organismos internacionales, investigadores, periodistas, estudiantes y a la comunidad en general, así como fortalecer la Cultura Estadística; el Instituto Nacional de Estadística e Informática (INEI) pone a disposición del público en general el documento **“Compendio Estadístico Provincia Constitucional del Callao 2014”**.

El citado documento ha sido elaborado con el aporte de las instituciones integrantes del Sistema Estadístico Nacional, a través de los registros administrativos sectoriales y de la información obtenida de los diversos estudios realizados por el Instituto Nacional de Estadística e Informática.

El compendio contiene series históricas de los últimos cinco años, clasificadas en 25 sectores, como son: territorio, medio ambiente, población, vivienda, educación, cultura y esparcimiento, salud, empleo y previsión social, seguridad y orden público, desarrollo social, participación ciudadana, tecnologías de la información, agropecuario, pesca, minería e hidrocarburos, manufactura, electricidad y agua, construcción, comercio, transportes y comunicaciones, turismo, cuentas, precios, sector financiero, finanzas públicas y sector externo, donde se destaca las variables de mayor relevancia.

Esta publicación comprende información a nivel provincial y distrital. Además incluye información de los gobiernos locales recopilada a través del Registro Nacional de Municipalidades.

El Instituto Nacional de Estadística e Informática expresa su reconocimiento a quienes han colaborado con su valiosa información para la elaboración y publicación del presente documento.

Lima, mayo 2015

Instituto Nacional de Estadística e Informática

Contenido

Presentación	3
Abreviaturas, Signos y Símbolos	21

1. TERRITORIO

1.1 Provincia Constitucional del Callao: Superficie, población, densidad poblacional, altitud y temperatura media de la capital política, 2014.....	29
1.2 Provincia Constitucional del Callao: Calificación de creación y ubicación geográfica de la capital legal, según distrito, 2013.....	29
1.3 Provincia Constitucional del Callao: Superficie continental, lacustre e insular según ámbito 2013.....	29
1.4 Provincia Constitucional del Callao: Principales islas marítimas, con indicación de superficie, ubicación geográfica y política, según isla, 2013.....	30
1.5 Provincia Constitucional del Callao: Características del terminal portuario del callao, según ubicación 2013.....	30
1.6 Provincia Constitucional del Callao: Terminal portuario del callao, según muelle, 2013-2014.....	31

2. MEDIO AMBIENTE

2.1 Provincia Constitucional del Callao: Disposición de residuos sólidos en el relleno sanitario Modelo del Callao, 2010 - 2012.	35
2.2 Distrito Callao: Disposición de residuos sólidos en el relleno sanitario, 2011-2013.	35
2.3 Provincia Constitucional del Callao: Residuos sólidos domiciliarios generados, según distrito, 2002 y 2010 - 2013	36
2.4 Provincia Constitucional del Callao: Residuos sólidos per cápita, según distrito, 2002 y 2010 - 2013	36
2.5 Provincia Constitucional del Callao: Residuos sólidos domiciliarios recolectados en el distrito del Callao, 2008 - 2013.....	36
2.6 Provincia Constitucional del Callao: Cloro residual libre en el agua para consumo humano, por ámbito geográfico, 2009 - 2013	37
2.7 Provincia Constitucional del Callao: Características de las aguas residuales en la planta de tratamiento de Ventanilla, 2003 - 2013.	38
2.8 Provincia Constitucional del Callao: Volumen anual de vertimientos de aguas residuales industriales autorizadas por actividad económica, según ámbito geográfico, 2011 - 2012.....	38
2.9 Provincia Constitucional del Callao: Autorizaciones sanitarias para vertimiento o reuso de aguas residuales industriales, según ámbito geográfico, 2010 - 2013.	39
2.10 Provincia Constitucional del Callao: Promedio de temperatura superficial del agua del mar registrada en el laboratorio regional del Callao, 1997 - 2013.....	39
2.11 Provincia Constitucional del Callao: Temperatura del agua de mar en la estación Chucuito, 1985 - 2013.	40
2.12 Provincia Constitucional del Callao: Promedio anual del nivel del mar en la estación Chucuito, 1985 - 2013.	40

2.13	Provincia Constitucional del Callao: Concentraciones de oxígeno y nutrientes en la superficie del agua de mar frente al Callao, 2009 - 2013.	41
2.14	Provincia Constitucional del Callao: Valores de coliformes totales en el agua del mar de la bahía del Callao, 2007 - 2013.	42
2.15	Provincia Constitucional del Callao: Valores de coliformes termotolerantes en el agua de mar de la bahía del Callao, 2007 - 2013.	42
2.16	Provincia Constitucional del Callao: Indicadores que evalúan el grado de contaminación del agua del mar en la bahía del Callao, 2009 - 2013.	43
2.17	Provincia Constitucional del Callao: Rangos de minerales en sedimentos superficiales que generan contaminación del agua de mar en la bahía Callao, 2009 - 2013.	43
2.18	Provincia Constitucional del Callao: Caudal máximo, mínimo y promedio registrado en el río Rímac, 1997 - 2013.	44
2.19	Provincia Constitucional del Callao: Descarga total y calidad de agua del río Rímac, 1995 - 2013.	45
2.20	Provincia Constitucional del Callao: Concentración máxima, mínima y promedio de minerales en el río Rímac, según punto de muestreo, 2003 - 2013.	46
2.21	Provincia Constitucional del Callao: Calidad de las playas del Callao, según la concentración de los coliformes termotolerantes, 2013.	47
2.22	Provincia Constitucional del Callao: Concentración de dióxido de azufre (SO ₂), 2007 - 2013.	48
2.23	Provincia Constitucional del Callao: Concentración de dióxido de nitrógeno (NO ₂), 2007 - 2013.	49
2.24	Provincia Constitucional del Callao: Concentración de promedio de partículas menores a 10 micras (PM ₁₀), 2007 - 2013.	49
2.25	Provincia Constitucional del Callao: Concentración de (PM _{2,5}), 2007 - 2013.	50
2.26	Provincia Constitucional del Callao: Promedio anual de horas de sol en la estación de medición Chucuito, 2007 - 2013.	50
2.27	Provincia Constitucional del Callao: Temperatura del aire promedio, mínima y máxima anual en la estación de medición Chucuito, 2007 - 2013.	51
2.28	Provincia Constitucional del Callao: Humedad relativa promedio, mínima y máxima anual en la estación de medición Chucuito, 2007 - 2013.	51
2.29	Provincia Constitucional del Callao: Temperatura del punto de rocío promedio, mínima, máxima anual en la estación de medición Chucuito, 2007 - 2013.	51
2.30	Provincia Constitucional del Callao: Número de emergencias ocasionadas por fenómenos naturales y antrópicos, según características, 2007 - 2013.	52
2.31	Provincia Constitucional del Callao: Emergencias y daños materiales, según tipo de fenómeno ocurrido, 2007 - 2013.	52
2.32	Provincia Constitucional del Callao: Municipalidades que realizaron operativos de control por tipo, según distrito, 2012.	53
2.33	Provincia Constitucional del Callao: Municipalidades que expidieron carné de sanidad por tipo, según distrito, 2012.	53

3. POBLACIÓN

3.1.	Provincia Constitucional del Callao: Población total y tasa de crecimiento promedio anual, 1940, 1961, 1972, 1981, 1993 y 2007.	57
3.2.	Provincia Constitucional del Callao: Principales Indicadores Demográficos, por distrito, 2007.	58
3.3.	Provincia Constitucional del Callao: Indicadores demográficos estimados por quinquenios, 1995-2025.	59

3.4.	Provincia Constitucional del Callao: Población estimada, por años calendario, según distrito, 2008-2015.....	60
3.5.	Provincia Constitucional del Callao: Población estimada, por años calendario y sexo, según distrito, 2010-2014.	60
3.6.	Provincia Constitucional del Callao: Población urbana al 30 de junio de cada año, según sexo y grupos quinquenales de edad, 2008-2015.....	61
3.7.	Provincia Constitucional del Callao: Población total estimada y proyectada al 30 de junio, por grupos quinquenales de edad según distrito, 2011-2015.	62
3.8.	Provincia Constitucional del Callao: Nacimientos, matrimonios y defunciones registrados por año de inscripción, según hecho vital, 2006-2012	64
3.9.	Provincia Constitucional del Callao: Nacimientos por sexo y tipo de inscripción, según distrito, 2012.	64
3.10.	Provincia Constitucional del Callao: Matrimonios por tipo de inscripción, según distrito, 2012	65
3.11.	Provincia Constitucional del Callao: Defunciones inscritas tipo de inscripción y sexo, según distrito 2012.	65

4. VIVIENDA Y HOGAR

4.1	Provincia Constitucional del Callao: Viviendas particulares, según tipo de vivienda, 2007-2013.....	69
4.2	Provincia Constitucional del Callao: Viviendas propias con título de propiedad, 2007-2013.....	69
4.3	Provincia Constitucional del Callao: Población en viviendas con hacinamiento, 2007-2013.....	69
4.4	Provincia Constitucional del Callao: Viviendas particulares, según material predominante en las paredes exteriores, 2007-2013	70
4.5	Provincia Constitucional del Callao: Viviendas particulares, según material predominante en los pisos, 2007 - 2013.....	70
4.6	Provincia Constitucional del Callao: Hogares según tipo de abastecimiento de agua en la vivienda, 2007-2013.....	70
4.7	Provincia Constitucional del Callao: Hogares que consumen agua segura, 2010-2013	71
4.8	Provincia Constitucional del Callao: Hogares en viviendas particulares, según disponibilidad de servicio higiénico, 2007-2013.....	71
4.9	Provincia Constitucional del Callao: Hogares en viviendas particulares, según tipo de alumbrado, 2007-2013.....	71
4.10	Provincia Constitucional del Callao: Hogares en viviendas particulares, según tipo de combustible que utilizan para cocinar, 2007-2013.....	72
4.11	Provincia Constitucional del Callao: Hogares que disponen de artefactos y equipos, según tipo, 2007-2013.....	72
4.12	Zona Sur del Callao: Viviendas particulares con ocupantes presentes, por régimen de tenencia de la vivienda, 2014	73
4.13	Zona Sur del Callao: Viviendas particulares propias con ocupantes presentes, por título de propiedad, según tipo de vivienda y ocupantes presentes, 2014.....	74
4.14	Zona Sur del Callao: Viviendas particulares y ocupantes presentes, según material predominante en la estructura de la vivienda, 2014	75
4.15	Zona Sur del Callao: Viviendas particulares y ocupantes presentes, según abastecimiento de agua y tenencia de servicio higiénico, 2014	76
4.16	Zona Sur del Callao: Viviendas particulares y ocupantes presentes, por disponibilidad de alumbrado eléctrico por red pública y tenencia de medidor, según tipo de vivienda y ocupantes presentes, 2014	77

5. EDUCACIÓN, CULTURA Y ESPARCIMIENTO

5.1	Provincia Constitucional del Callao: Matrícula escolar del sistema educativo nacional por modalidad, según distrito, 2009-2013.	81
5.2	Provincia Constitucional del Callao: Matrícula escolar del sistema educativo nacional por gestión y sexo, según distrito, 2009-2013.	82
5.3	Provincia Constitucional del Callao: Matrícula escolar del sistema educativo nacional público por modalidad, según distrito, 2009-2013.	83
5.4	Provincia Constitucional del Callao: Matrícula escolar del sistema educativo nacional privado por modalidad, según distrito, 2009-2013.	84
5.5	Provincia Constitucional del Callao: Instituciones educativas y programas en el sistema educativo nacional por modalidad, según distrito, 2009-2013.	85
5.6	Provincia Constitucional del Callao: Instituciones educativas y programas en el sistema educativo nacional, por gestión, según distrito, 2009-2013.	86
5.7	Provincia Constitucional del Callao: Instituciones educativas y programas en el sistema educativo público por modalidad, según distrito, 2009-2013.	87
5.8	Provincia Constitucional del Callao: Instituciones educativas y programas en el sistema educativo nacional privado por modalidad, según distrito, 2009-2013.	88
5.9	Provincia Constitucional del Callao: Docentes en el sistema educativo nacional por modalidad, según distrito, 2009-2013.	89
5.10	Provincia Constitucional del Callao: Docentes en el sistema educativo nacional, por gestión, según distrito, 2009-2013.	90
5.11	Provincia Constitucional del Callao: Docentes en el sistema educativo público por modalidad, según distrito, 2009-2013.	91
5.12	Provincia Constitucional del Callao: Docentes en el sistema educativo nacional privado por modalidad, según distrito, 2009-2013.	92
5.13	Provincia Constitucional del Callao: Tasa bruta de matrícula escolar, según grupo de edad, 2007-2013.	93
5.14	Provincia Constitucional del Callao: Tasa neta de matrícula escolar, según grupo de edad, 2007-2013.	93
5.15	Provincia Constitucional del Callao: Tasa bruta de asistencia escolar, según grupo de edad, 2007-2013.	93
5.16	Provincia Constitucional del Callao: Tasa neta de asistencia escolar, según grupo de edad, 2007-2013.	94
5.17	Provincia Constitucional del Callao: Tasa de analfabetismo de la población de 15 y más años de edad, 2007-2013.	95
5.18	Provincia Constitucional del Callao: Promedio de años de estudio alcanzado por la población 15 y más años de edad, según género, 2007-2013.	95
5.19	Provincia Constitucional del Callao: Nivel de educación alcanzado de la población de 15 y más años de edad, según ámbito geográfico, 2007 – 2013.	95
5.20	Provincia Constitucional del Callao: Número de visitantes o usuarios a locales para uso recreacional y cultural administrados por la municipalidad, según distrito, 2011-2012.	96
5.21	Provincia Constitucional del Callao: Infraestructura deportiva administrada por la municipalidad, según distrito, 2012-2013.	96
5.22	Provincia Constitucional del Callao: Municipalidades que informaron tenencia de biblioteca municipal, según distrito, 2011-2012.	97
5.23	Provincia Constitucional del Callao: Número de participantes en eventos deportivos nacionales por sexo, según federaciones deportivas nacionales, 2012.	97
5.24	Provincia Constitucional del Callao: Número de participantes en actividades físicas, deportivas y recreativas, por sexo y grupo de edad, 2012.	98

5.25	Provincia Constitucional del Callao: Niñas (os) del segundo grado de educación primaria, según nivel en comprensión lectora, 2007-2013.	98
5.26	Provincia Constitucional del Callao: Niñas (os) del segundo grado de educación primaria, según nivel en matemática, 2007-2013	98
5.27	Zonas Sur del Callao: Población de 15 y más años de edad, por grupo de edad, según condición de analfabetismo y sexo, 2014.	99
5.28	Zonas Sur del Callao: Población de 3 y más años de edad, por grupo de edad, según nivel educativo alcanzado y sexo, 2014.	99
5.29	Zonas Sur del Callao: Población de 3 y más años de edad, por condición de matrícula en algún centro o programa educativo, según grupo de edad, 2014.	100
5.30	Zonas Sur del Callao: Población de 3 y más años de edad que está matriculado(a) en algún centro o programa educativo, por sexo y asistencia, según grupo de edad, 2014.	100

6. SALUD

6.1	Provincia Constitucional del Callao: Número de establecimientos de salud, por categoría, según distrito 2013.	103
6.2	Provincia Constitucional del Callao: Número de establecimientos de salud, por institución administradora, según distrito, 2013.	103
6.3	Provincia Constitucional del Callao: Personal del Ministerio de Salud, por distrito, según grupos ocupacionales, 2009-2010 y 2012.	104
6.4	Provincia Constitucional del Callao: Atenciones y atendidos en los establecimientos de salud, por grupos de edad, según distrito, 2011-2013.	105
6.5	Provincia Constitucional del Callao: Principales causas de morbilidad registradas en consulta externa en los establecimientos de salud, por sexo, 2008-2013.	106
6.6	Provincia Constitucional del Callao: Población afiliada a algún seguro de salud, según tipo de seguro de salud, 2007-2013.	109
6.7	Provincia Constitucional del Callao: Población que reporto padecer algún problema de salud crónico y no crónico, según sexo, 2007-2013.	109
6.8	Provincia Constitucional del Callao: Protegidos y coberturas de vacunación por grupo de edad y tipo, según distrito, 2013.	110
6.9	Provincia Constitucional del Callao: Egresos y estancia, por sexo, según establecimientos de salud, 2011-2013.	111
6.10	Provincia Constitucional del Callao: Principales causas de mortalidad general, por grupos de edad, 2011-2013.	112
6.11	Provincia Constitucional del Callao: Pacientes atendidos en el Instituto Nacional de Rehabilitación "Dra. Adriana Rebaza Flores", 2007-2013.	113
6.12	Provincia Constitucional del Callao: Población asegurada en el Seguro Integral de Salud subsidiado por grupo etario, según unidad ejecutora, 2013.	113
6.13	Provincia Constitucional del Callao: Atenciones en el Seguro Integral de Salud por grupo etario, según Unidad ejecutora, 2013.	113
6.14	Provincia Constitucional del Callao: Atención en el Seguro Integral de Salud de partos normales y cesáreas por trimestre, según unidad Ejecutora, 2013.	114
6.15	Provincia Constitucional del Callao: Población asegurada en EsSalud, según distrito y centros de asistencia, setiembre 2014.	115
6.16	Provincia Constitucional del Callao: Locales para la atención de la salud en funcionamiento por tipo, según institución administradora, 2004-2013.	116
6.17	Zona Sur del Callao: Población, por grupo de edad, según enfermedad o accidente, 2014.	118
6.18	Zona Sur del Callao: Población, por condición de afiliación a algún tipo de seguro de salud, según grupo de edad, 2014.	118

6.19	Zona Sur del Callao: Población, de 3 a más años de edad, por condición de afiliación a algún tipo de seguro de salud, según nivel educativo alcanzado, 2014.....	119
------	--	-----

7. EMPLEO Y PREVISIÓN SOCIAL

7.1	Provincia Constitucional del Callao: Población en edad de trabajar, según principales características, 2007-2013.	123
7.2	Provincia Constitucional del Callao: Población en edad de trabajar, según condición de actividad, 2007-2013.....	123
7.3	Provincia Constitucional del Callao: Tasa de ocupación, según ámbito, 2007-2013.....	124
7.4	Provincia Constitucional del Callao: Población económicamente activa, según sexo y grupos de edad, 2007-2013.....	124
7.5	Provincia Constitucional del Callao: Población económicamente activa ocupada, según sexo, 2007 - 2013.	124
7.6	Provincia Constitucional del Callao: Población económicamente activa, según nivel educativo, 2007-2013	125
7.7	Provincia Constitucional del Callao: Población económicamente activa ocupada, según tamaño de empresa, 2007-2013	125
7.8	Provincia Constitucional del Callao: Población económicamente activa ocupada, según rama de actividad, 2008-2013	125
7.9	Provincia Constitucional del Callao: Población económicamente activa ocupada, según categoría de ocupación, 2007-2013.	126
7.10	Provincia Constitucional del Callao: Población económicamente activa ocupada, según principales ocupaciones, 2007-2012.....	126
7.11	Provincia Constitucional del Callao: Ingreso promedio mensual, según sexo, 2007-2013.....	126
7.12	Provincia Constitucional del Callao: Personal ocupado en las municipalidades distritales, por condición laboral, según categoría de ocupación, 2011.	127
7.13	Provincia Constitucional del Callao: Personal ocupado en las municipalidades distritales, por condición laboral, según categoría de ocupación, 2012.	129
7.14	Zona Sur del Callao: Población de 6 y más años de edad, por grupo de edad, según condición de actividad económica y sexo, 2014.	131
7.15	Zona Sur del Callao: Población ocupada por de 6 y más años de edad, según características, por grupo de edad, 2014.	132
7.16	Zona Sur del Callao: Población de 6 y más años de edad, por grupo de edad, según actividades que realiza en su tiempo libre, 2014.	133
7.17	Zona Sur del Callao: Población económicamente inactiva de 6 y más años de edad, por actividad no laboral, según grupo de edad y sexo, 2014.....	133

8. SEGURIDAD Y ORDEN PÚBLICO

8.1	Provincia Constitucional del Callao: Denuncias de faltas y delitos, según tipo de denuncia, 2006 - 2013.....	137
8.2	Provincia Constitucional del Callao: Denuncias de faltas por tipo, 2011-2013.....	137
8.3	Provincia Constitucional del Callao: Denuncias de delito, según distrito, 2010- 2013.....	138
8.4	Provincia Constitucional del Callao: Denuncias por robo de vehículos, según ámbito, 2006 - 2013.....	139
8.5	Provincia Constitucional del Callao: Vehículos recuperados por la policía nacional, según ámbito, 2006 - 2013.....	139
8.6	Provincia Constitucional del Callao: Vehículos recuperados por la policía nacional, según modalidad y estado en que se les encontró, 2012 - 2013.....	139

8.7	Provincia Constitucional del Callao: Infracciones al reglamento nacional de tránsito registradas por la policía nacional, según ámbito, 2010 – 2013.....	140
8.8	Provincia Constitucional del Callao: Niños (as) y adolescentes implicados en actos contra el patrimonio, según ámbito, 2010 - 2013.	140
8.9	Provincia Constitucional del Callao: Denuncias de violencia familiar, según tipo, 2008 – 2013.	140
8.10	Provincia Constitucional del Callao: Personas desaparecidas, según ámbito, 2006 – 2013.	141
8.11	Provincia Constitucional del Callao: Bandas desarticuladas, según ámbito, 2006 – 2013.	141
8.12	Provincia Constitucional del Callao: Denuncias de violencia sexual en personas menores de 18 años de edad por sexo, según ámbito, 2011-2013.	141
8.13	Provincia Constitucional del Callao: Personas afectadas por violencia familiar y sexual atendidas, según centro emergencia mujer, 2011-2014.	142
8.14	Provincia Constitucional del Callao: Casos registrados por violencia familiar y/o sexual, según ámbito, 2011- 2013.....	142
8.15	Provincia Constitucional del Callao: Casos registrados por violencia familiar y/o sexual por grupo de edad, según ámbito, 2012 – 2013.....	142
8.16	Provincia Constitucional del Callao: Casos atendidos por tipo de violencia, grupo de edad y sexo de la víctima, según centro de emergencia mujer, 2013.....	143
8.17	Provincia Constitucional del Callao: Denuncias de accidentes de tránsito no fatales, según ámbito, 2005 – 2013.....	143
8.18	Provincia Constitucional del Callao: Denuncias de accidentes de tránsito no fatales por tipo, según ámbito, 2013.	143
8.19	Provincia Constitucional del Callao: Denuncias de accidentes de tránsito no fatales ocasionados por imprudencia de conductor, peatón y/o pasajero, según ámbito, 2008 – 2013.	144
8.20	Provincia Constitucional del Callao: Denuncias de accidentes de tránsito no fatales ocasionados por conductor ebrio, según ámbito, 2008 – 2013.	144
8.21	Provincia Constitucional del Callao: Personas atropelladas, según ámbito 2006 – 2013.....	144
8.22	Provincia Constitucional del Callao: Víctimas de accidentes de tránsito fatales, según ámbito, 2009 – 2013.	145
8.23	Provincia Constitucional del Callao: Fiscales del Ministerio Público en el Distrito Judicial Callao, 2008 - 2013.....	145
8.24	Provincia Constitucional del Callao: Situación jurídica de la población penal, según ámbito, 2012 – 2013.	145
8.25	Provincia Constitucional del Callao: Incidencia delictiva contra el patrimonio, según modalidad registrada en el Distrito Fiscal Callao, 2008 – 2013.....	146
8.26	Provincia Constitucional del Callao: Casos intervenidos de trata de personas en el Distrito Fiscal del Ministerio Público, 2010 – 2013.	146
8.27	Provincia Constitucional del Callao: Población de 15 y más años de edad que ha sido víctima de algún acto delictivo contra su seguridad, según ámbito, 2011 – 2013.....	146
8.28	Provincia Constitucional del Callao: Población de 15 y más años de edad que ha sido víctima de algún acto delictivo contra su seguridad, por sexo, según ámbito, 2011 – 2013.....	147
8.29	Provincia Constitucional del Callao: Población de 15 y más años de edad que ha sido víctima de algún acto delictivo contra su seguridad por grupo de edad, según ámbito, 2011 – 2013.	147
8.30	Zona Sur del Callao: Principales problemas que afectan a la zona o barrio donde está ubicada la vivienda, por sexo del jefe del hogar, 2014.	147

9. DESARROLLO SOCIAL

9.1	Perú: Incidencia de la pobreza, según grupos de departamentos, 2013.	151
9.2	Perú: Incidencia de la pobreza extrema, según grupos de departamentos, 2013.	151
9.3	Lima Metropolitana: Incidencia de la pobreza total y pobreza extrema, 2004-2013.	152
9.4	Provincia Constitucional del Callao: Población con al menos una necesidad básica insatisfecha, según tipo de indicador, 2007-2013.	152
9.5	Provincia Constitucional del Callao: Número de distritos y beneficiarios de 65 años y más años de edad del programa Pensión 65, según ámbito 2012-2013.	152
9.6	Provincia Constitucional del Callao: Número de usuarios del programa Cunamás y Qaliwarma, según distrito, 2013-2014.	153
9.7	Provincia Constitucional del Callao: Población beneficiaria del programa Beca 18 de las fuerzas armadas, según lugar de postulación, 2012-2013.	153
9.8	Provincia Constitucional del Callao: Población beneficiaria del programa Beca 18 modalidad ordinaria, según lugar de postulación, 2012-2013.	153
9.9	Provincia Constitucional del Callao: Número de organizaciones sociales, por tipo de organización, según distrito, 2012-2013.	154
9.10	Provincia Constitucional del Callao: Número de beneficiarios, por tipo de organización, según distrito, 2012-2013.	154
9.11	Provincia Constitucional del Callao: Numero de beneficiarios del programa Vaso de Leche, por tipo, según distrito, 2012-2013.	155
9.12	Provincia Constitucional del Callao: Niños, niñas y adolescentes adoptados, según lugar de procedencia, 2007-2013.	155
9.13	Provincia Constitucional del Callao: Número de proyectos financiados y empleos generados por el fondo de cooperación para el desarrollo social, 2009-2013.	156
9.14	Zona Sur del Callao: Población beneficiaria de algún programa social, por grupo de edad, según sexo y programa social, 2014.	156

10. PARTICIPACIÓN CIUDADANA

10.1.	Provincia Constitucional del Callao: Población identificada con DNI hábil para votar por sexo, según lugar de residencia, al 31 de diciembre del 2013	159
10.2.	Provincia Constitucional del Callao: Población identificada con DNI, por grandes grupos de edad y sexo, según lugar de residencia, al 31 de diciembre 2013	159
10.3.	Provincia Constitucional del Callao: Población de 0 a 5 años identificada con DNI por sexo, según lugar de residencia al 31 de diciembre, 2012-2013	160
10.4.	Provincia Constitucional del Callao: Población electoral registrada en el padrón de electores, según lugar de registro, 2006 y 2011.	160
10.5.	Provincia Constitucional del Callao: Votos válidos obtenidos en la primera vuelta de las elecciones presidenciales, por partido o agrupación política, según lugar de emisión del voto, 2011	161
10.6.	Provincia Constitucional del Callao: Población electoral que tiene 100 y más años de edad por sexo, según lugar de residencia, elecciones generales 2006 y 2011.	161
10.7.	Provincia Constitucional del Callao: Congresistas elegidos por sexo, según lugar de representación, elecciones generales 2006 Y 2011	162
10.8.	Provincia Constitucional del Callao: Población electoral que participó en los comicios regionales y municipales, según lugar de emisión de voto, 2006, 2010 y 2014	162
10.9.	Provincia Constitucional del Callao: Población de 18 y más años de edad que opina que un gobierno democrático es siempre preferible, según lugar de residencia, 2007-2013.	163

10.10. Provincia Constitucional del Callao: Opinión de la población de 18 y más años de edad que considera que la democracia es importante, según lugar de residencia, 2007-2013.	163
10.11. Provincia Constitucional del Callao: Opinión de la población de 18 y más años de edad que considera que existe suficiente respeto a la libertad de expresión en el país, según lugar de residencia, 2007-2013.	163
10.12. Provincia Constitucional del Callao: Opinión de la población de 18 y más años de edad por identificación de grupo/comunidad, según lugar de residencia, 2012-2013.	163

11. TECNOLOGÍAS DE INFORMACIÓN Y COMUNICACIÓN

11.1 Provincia Constitucional del Callao: Hogares con acceso a tecnologías de información y comunicación (TIC), según características, 2007-2013.	167
11.2 Provincia Constitucional del Callao: Hogares con acceso a tecnologías de información y comunicación (TIC), por número de servicios que disponen, 2007-2013.	167
11.3 Provincia Constitucional del Callao: Población de 6 y más años de edad que hace uso de internet, según grupos de edad, nivel educativo y lengua materna, 2007-2013.	167
11.4 Provincia Constitucional del Callao: Población de 6 y más años de edad que hace uso de internet, según lugar de uso, frecuencia de uso y motivo de acceso, 2007-2013.	168
11.5 Provincia Constitucional del Callao: Servicios de comunicación pública, según distrito, 2007-2013.	169
11.6 Provincia Constitucional del Callao: Líneas de telefonía fija y móvil que disponen las municipalidades, según distrito, 2008-2013.	169
11.7 Provincia Constitucional del Callao: Número de computadoras que disponen las municipalidades, según distrito, 2007-2013.	170
11.8 Provincia Constitucional del Callao: Número de computadoras con acceso a internet que disponen las municipalidades, según distrito, 2007-2013.	170
11.9 Provincia Constitucional del Callao: Número de computadoras conectadas a la red informática local de las municipalidades, según distrito, 2007-2013.	170

12. AGRARIO

12.1 Provincia Constitucional del Callao: Producción, superficie cosechada, rendimiento y precio, según producto, 2011-2013.	173
12.2 Provincia Constitucional del Callao: Producción mensual de carne de ave, según ámbito, 2011-2014.	174
12.3 Provincia Constitucional del Callao: Producción mensual de carne de porcino, según ámbito, 2011-2014.	174
12.4 Provincia Constitucional del Callao: Producción mensual de huevo, según ámbito, 2012-2014.	175
12.5 Provincia Constitucional del Callao: Producción mensual de leche fresca de vaca, por mes, según ámbito y año, 2011-2014.	175
12.6 Provincia Constitucional del Callao: Principales características del censo Agropecuario, 2012.	176
12.7 Distrito de Ventanilla: Población de ganado vacuno, porcino, ovino y caprino, según tamaño de las unidades agropecuarias, 2012.	177

13. PESCA

13.1 Provincia Constitucional del Callao: Desembarque total de recursos marítimos, según ámbito y destino, 2006-2013.	181
13.2 Provincia Constitucional del Callao: Desembarque de anchoveta para harina, según ámbito, 2006-2013.	181

13.3	Provincia Constitucional del Callao: Desembarque de recursos hidrobiológicos para enlatado, según ámbito, 2009-2014.....	182
13.4	Provincia Constitucional del Callao: Desembarque de recursos hidrobiológicos para congelado, según ámbito, 2009-2013.....	182
13.5	Provincia Constitucional del Callao: Producción de harina de pescado, aceite crudo, enlatado de pescados y mariscos, según ámbito, 2006-2013.....	183
13.6	Provincia Constitucional del Callao: Producción de congelado y curado de pescados y mariscos, según ámbito, 2006-2013.	183
13.7	Provincia Constitucional del Callao: Ingreso de productos hidrobiológicos en el terminal pesquero de ventanilla, según principales especies, 2009-2013	184
13.8	Provincia Constitucional del Callao: Ingreso de productos hidrobiológicos en el terminal pesquero de ventanilla, según principales especies, 2012.	186
13.9	Provincia Constitucional del Callao: Ingreso de productos hidrobiológicos en el terminal pesquero de ventanilla, según principales especies, 2013	188

14. MINERÍA E HIDROCARBUROS

14.1	Provincia Constitucional del Callao: Producción total de hidrocarburos líquidos en la refinería La Pampilla, 2008-2013.	193
14.2	Provincia Constitucional del Callao: Producción de gas licuado de petróleo en la refinería La Pampilla, 2008-2013.....	193
14.3	Provincia Constitucional del Callao: Producción de turbo A-1 en la refinería La Pampilla, 2008-2013.....	193
14.4	Provincia Constitucional del Callao: Producción de Asfalto líquido en la refinería La Pampilla, 2008-2013.....	194
14.5	Provincia Constitucional del Callao: Producción de Asfalto sólido en la refinería La Pampilla, 2008-2013.....	194
14.6	Provincia Constitucional del Callao: Producción de gasolina en la refinería La Pampilla, según octanaje, 2008- 2013.	195
14.7	Provincia Constitucional del Callao: Producción de diésel y petróleo industrial en la refinería La Pampilla, 2008-2013.....	195
14.8	Provincia Constitucional del Callao: Producción minera no metálica, según tipo de mineral, 2010-2013.....	195
14.9	Provincia Constitucional del Callao: Inversión minera, según región, 2008-2013.....	196
14.10	Provincia Constitucional del Callao: Transferencias del Canon Minero y Derecho de Vigencia y Penalidad, 2007-2013.....	196

15. MANUFACTURA

15.1	Perú: Índice del volumen físico de la producción manufacturera del sector fabril, según división y grupo industrial, 2012-2013.....	199
15.2	Perú: Producción de la industria de productos alimenticios y bebidas, 2012-2013.....	201
15.3	Provincia Constitucional del Callao: Empresas por segmento empresarial, según organización jurídica y actividad económica, setiembre 2012.....	203
15.4	Provincia Constitucional del Callao: Empresas por segmento empresarial, según organización jurídica y actividad económica, 2013.....	204
15.5	Provincia Constitucional del Callao: Empresa manufactureras por segmento empresarial, según organización jurídica, 2013.....	205
15.6	Provincia Constitucional del Callao: Micro y pequeñas empresas registradas en la municipalidad, según distrito y tipo de empresa, 2013.....	205

16. ELECTRICIDAD Y AGUA

16.1	Perú: Indicadores del sector de electricidad y agua, 2007-2013.....	209
16.2	Provincia Constitucional del Callao: Potencia instalada y efectiva de energía eléctrica térmica por empresa y central eléctrica, según distrito, 2012-2013.	210
16.3	Provincia Constitucional del Callao: Producción de energía eléctrica térmica y máxima demanda, por empresa, según distrito, 2012-2013.	211
16.4	Lima Metropolitana: Producción de agua potable, por fuente, 2001-2013.	212
16.5	Lima Metropolitana: Producción unitaria de agua potable, según empresa, 2002-2013.....	212
16.6	Lima Metropolitana: Producción de aguas subterráneas, por centro de servicio, 2001-2013.....	213
16.7	Lima Metropolitana: Conexiones de agua y alcantarillado, 2002-2013.	213
16.8	Lima Metropolitana: Red de agua potable y alcantarillado, 2004-2013.....	214
16.9	Lima Metropolitana: Cobertura y continuidad del servicio de saneamiento, 1997-2013.....	214

17. CONSTRUCCIÓN

17.1	Provincia Constitucional del Callao: Licencias de edificación otorgadas por la municipalidad, por tipo, según distrito, 2011-2013.	217
17.2	Provincia Constitucional del Callao: Reparación y construcción de pistas y veredas ejecutadas por la municipalidad, según distrito, 2011-2012.	218
17.3	Provincia Constitucional del Callao: Principales obras de construcción ejecutadas y concluidas por la municipalidad, por sector económico, según distrito, 2011-2012.....	218
17.4	Provincia Constitucional del Callao: Costo de las principales obras de construcción ejecutadas y concluidas por la municipalidad por sector económico, según distrito, 2011-2012.	219
17.5	Provincia Constitucional del Callao: Costo de las principales obras de construcción ejecutadas y concluidas por la municipalidad, por fuente de financiamiento, según distrito 2011-2013. ...	220
17.6	Provincia Constitucional del Callao: Municipalidades que disponen de catastro, según distrito, 2013.	220
17.7	Provincia Constitucional del Callao: Oferta y venta de departamentos, 2011-2013.....	221
17.8	Provincia Constitucional del Callao: Créditos mensuales del fondo MI VIVIENDA, 2012-2013.....	221
17.9	Provincia Constitucional del Callao: Inversiones reconocidas en los contratos de concesión de infraestructura vial, 2012-2014.	222
17.10	Provincia Constitucional del Callao: Monto adjudicado por obras, según el organismo supervisor de las contrataciones del estado, 2008-2013.	222
17.11	Provincia Constitucional del Callao: Programa de mejoramiento integral de barrios, agosto 2011 - octubre 2014	223

18. COMERCIO

18.1	Provincia Constitucional del Callao: Empresas comerciales por segmento empresarial, según organización jurídica, 2013.	227
18.2	Provincia Constitucional del Callao: Licencias de apertura de establecimientos otorgadas por la municipalidad, según distrito, 2007-2012.	228
18.3	Provincia Constitucional del Callao: Ambulantes registrados en la municipalidad, según distrito, 2007-2012.....	229

18.4	Provincia Constitucional del Callao: Consumo total de agua potable, según distrito, 2007-2013.....	229
18.5	Provincia Constitucional del Callao: Total de conexiones facturadas de agua potable, según uso y distrito, 2007-2013.	230
18.6	Provincia Constitucional del Callao: Clientes finales del sector electricidad, según etapa productiva y actividad económica, 2012-2013	231
18.7	Provincia Constitucional del Callao: Venta de energía eléctrica, según etapa productiva y actividad económica, 2012-2013.....	232
18.8	Provincia Constitucional del Callao: Facturación de energía eléctrica, según etapa productiva y actividad económica, 2012-2013.	233
18.9	Provincia Constitucional del Callao: Precio medio del sector electricidad, según etapa productiva y actividad económica, 2012-2013.	234

19. TRANSPORTE Y COMUNICACIONES

19.1	Provincia Constitucional del Callao: Infraestructura vial existente, 2013	237
19.2	Provincia Constitucional del Callao: Tráfico de naves en el puerto del Callao, 2004 - 2013.....	237
19.3	Provincia Constitucional del Callao: Tráfico de contenedores en el puerto del Callao, 2004 -2013.....	237
19.4	Provincia Constitucional del Callao: Tráfico de carga en el puerto del Callao, 2004 -2013.....	238
19.5	Provincia Constitucional del Callao: Tráfico aéreo de pasajeros a nivel nacional, en el aeropuerto internacional Jorge Chávez, según origen y destino, 2008 - 2013.....	239
19.6	Provincia Constitucional del Callao: Tráfico aéreo de pasajeros a nivel internacional, en el aeropuerto internacional Jorge Chávez, según origen y destino, 2008 - 2013.....	240
19.7	Provincia Constitucional del Callao: Tráfico aéreo de carga a nivel nacional, en el aeropuerto internacional Jorge Chávez, según origen y destino, 2004 - 2013.....	241
19.8	Provincia Constitucional del Callao: Tráfico aéreo de carga a nivel internacional, en el aeropuerto internacional Jorge Chávez, según origen y destino, 2004 – 2013	242
19.9	Provincia Constitucional del Callao: Infraestructura portuaria, 2013	243
19.10	Provincia Constitucional del Callao: Carga importada en terminal portuario de uso público, 2004 - 2013.....	244
19.11	Provincia Constitucional del Callao: Carga exportada en terminal portuario de uso público, 2004 - 2013.	244
19.12	Provincia Constitucional del Callao: tráfico de contenedores en terminal portuario de uso público, 2009 - 2013.....	244
19.13	Provincia Constitucional del Callao: Arribos mensuales de buques, según tipo de carga, 2009 - 2013	245

20. TURISMO

20.1	Provincia Constitucional del Callao: Número de establecimientos de hospedaje por categoría, 2006-2014	249
20.2	Provincia Constitucional del Callao: Número de habitaciones de los establecimientos de hospedaje por categoría, 2006-2014	249
20.3	Provincia Constitucional del Callao: Número de plazas o camas de los establecimientos de hospedaje por categoría, 2006-2014	249
20.4	Provincia Constitucional del Callao: Capacidad ofertada de los establecimientos de alojamiento colectivo no clasificado 2007 – 2014	250

20.5	Provincia Constitucional del Callao: Establecimientos de servicios registrados en la municipalidad, según distrito, 2011-2012	251
20.6	Provincia Constitucional del Callao: Municipalidades que realizaron acciones para incentivar el turismo en el distrito, por tipo, según distrito, 2011-2012	252
20.7	Provincia Constitucional del Callao: Llegada de visitantes internacionales por el aeropuerto internacional Jorge Chávez, 2004 – 2014	253
20.8	Provincia Constitucional del Callao: Salida de nacionales por el aeropuerto internacional Jorge Chávez 2004 – 2014	253
20.9	Provincia Constitucional del Callao: Principales festividades, según distrito	254
20.10	Provincia Constitucional del Callao: Directorio de las principales zonas arqueológicas	255
20.11	Provincia Constitucional del Callao: Directorio de museos	255
20.12	Provincia Constitucional del Callao: Directorio de los principales lugares turísticos	256

21. CUENTAS

21.1.	Departamento Lima: Valor Agregado Bruto, según actividad económica, 2007-2013. Valores a precios constantes de 2007. Miles de nuevos soles	259
21.2.	Departamento Lima: Valor Agregado Bruto, según actividad económica, 2007-2013. Valores a precios constantes de 2007. Estructura porcentual	260
21.3.	Departamento Lima: Valor Agregado Bruto, según actividad económica, 2008-2013. Valores a precios constantes de 2007. Variación porcentual del índice de volumen físico	260
21.4.	Departamento Lima: Valor Agregado Bruto, según actividad económica, 2007-2013. Valores a precios corrientes. Miles de nuevos soles	261
21.5.	Departamento Lima: Valor Agregado Bruto, según actividad económica, 2007-2013. Valores a precios corrientes. Estructura porcentual	262
21.6.	Departamento Lima: Valor Agregado Bruto, según actividad económica, 2008-2013. Valores a precios corrientes. Variación porcentual del índice de precios	262
21.7.	Perú: Producto Bruto Interno, según actividad económica, 2007-2013, Valores a precios constantes de 2007. Miles de nuevos soles	263
21.8.	Perú: Producto Bruto Interno, según actividad económica, 2007-2013, Valores a precios corrientes, Miles de nuevos soles.	263

22. PRECIOS

22.1	Lima Metropolitana: Índice de precios promedio mensual al consumidor, 1997-2014	267
22.2	Lima Metropolitana: Variación porcentual mensual del índice de precios promedio al consumidor, 1999-2014	268
22.3	Lima Metropolitana: Variación porcentual acumulada del índice de precios promedio al consumidor, 1999-2014	269
22.4	Lima Metropolitana: Variación porcentual anualizada del índice de precios promedio al consumidor, 1999-2014	270
22.5	Lima Metropolitana: Variación porcentual anual y mensual del índice de precios promedio al consumidor, por grandes grupos de consumo, 1999-2014	271
22.6	Lima Metropolitana: Índice de precios promedio mensual al consumidor, según grandes grupos de consumo, 2013-2014	272
22.7	Lima Metropolitana: Estructura porcentual del gasto de las ENAPROM I, II, III IV, ENSECO, ENAPROM 94 y ENAPREF, según grupos de gasto	276
22.8	Lima Metropolitana: Precios promedio mensual al consumidor de los principales productos alimenticios, 2013-2014	277

22.9	Lima Metropolitana: Precio promedio anual y mensual de los principales servicios y combustibles, 2005-2014.....	281
22.10	Lima Metropolitana: Índice de precios promedio mensual de maquinaria y equipo y variación porcentual, 2012-2014.....	282
22.11	Lima Metropolitana: Índice de precios promedio mensual de maquinaria y equipo, por niveles de desagregación, 2012-2014.....	283
22.12	Lima Metropolitana: Índice de precios promedio mensual de materiales de construcción y variación porcentual, 2012-2014.....	284
22.13	Lima Metropolitana: Variación porcentual mensual del índice de precios de materiales de construcción, 1990-2014.....	285
22.14	Lima Metropolitana: Precios promedio mensual de principales materiales de construcción, 2012-2014.....	286
22.15	Lima Metropolitana: Precios promedio mensual al por mayor de los principales productos manufactureros, 2012-2014.....	289

23. SECTOR FINANCIERO

23.1	Provincia Constitucional del Callao: Distribución de oficinas bancarias de la banca múltiple, 2007-2014.....	295
23.2	Provincia Constitucional del Callao: Distribución de oficinas bancarias de la banca múltiple, por distrito, 2014.....	295
23.3	Provincia Constitucional del Callao: Créditos directos y depósitos de la banca múltiple, 2001-2014.....	296
23.4	Provincia Constitucional del Callao: Créditos directos de la banca múltiple, según distrito, 2009-2014.....	297
23.5	Provincia Constitucional del Callao: Créditos directos otorgados por la banca múltiple, por distrito, según mes, 2013-2014.....	297
23.6	Provincia Constitucional del Callao: Créditos directos de la banca múltiple, según empresa bancaria y distrito, 2013.....	298
23.7	Provincia Constitucional del Callao: Depósitos de la banca múltiple, por tipo, según distrito, 2009-2014.....	299
23.8	Provincia Constitucional del Callao: Depósitos de la banca múltiple, según empresa bancaria y distrito, 2013-2014.....	300
23.9	Provincia Constitucional del Callao: Créditos directos y depósitos de las cajas municipales, según distrito y empresa, 2009-2014.....	302
23.10	Provincia Constitucional del Callao: Oficinas de las empresas financieras, según distrito, 2008-2014.....	303
23.11	Provincia Constitucional del Callao: Créditos directos y depósitos de las empresas financieras, según distrito, 2010-2014.....	303
23.12	Provincia Constitucional del Callao: Créditos directos y depósitos del banco de la nación, según distrito, 2011-2014.....	304

24. FINANZAS PÚBLICAS

24.1	Provincia Constitucional del Callao: Ingresos recaudados por la SUNAT, según tributos internos y aduaneros, 2004-2014.....	307
24.2	Provincia Constitucional del Callao: Ingreso mensual recaudado por la SUNAT, según tributos internos, 2012-2014.....	309
24.3	Provincia Constitucional del Callao: Ingresos recaudados por la SUNAT, según tributos aduaneros, 2004-2014.....	312

24.4	Provincia Constitucional del Callao: Ingreso mensual recaudado por la SUNAT, según tributos aduaneros, 2012-2014	313
24.5	Provincia Constitucional del Callao: Gasto ejecutado por el gobierno regional del callao, según grupo genérico, 2012-2014	314
24.6	Provincia Constitucional del Callao: Ejecución presupuestal de gastos, según rubro, 2012-2014.....	315
24.7	Provincia Constitucional del Callao: Ejecución presupuestal de ingresos, según rubro, 2012 – 2014	316
24.8	Provincia Constitucional del Callao: Ingresos municipales ejecutados por distrito, según categoría y grupo genérico, 2013	317
24.9	Provincia Constitucional del Callao: Gastos municipales ejecutados por distrito, según categoría y grupo genérico, 2013	318
24.10	Provincia Constitucional del Callao: Ingresos municipales ejecutados por distrito, según fuente de financiamiento, 2013.....	319
24.11	Provincia Constitucional del Callao: Gastos municipales ejecutados, por distrito, según fuente de financiamiento, 2013	319

25. SECTOR EXTERNO

25.1	Provincia Constitucional del Callao: Exportación FOB mensual, según aduana, 2010-2014.....	323
25.2	Provincia Constitucional del Callao: Exportación FOB, según aduana y descripción arancelaria de principales productos, 2012	324
25.3	Provincia Constitucional del Callao: Exportación FOB, según aduana y descripción arancelaria de principales productos, 2013	325
25.4	Provincia Constitucional del Callao: Exportación FOB mensual, según aduana y descripción arancelaria de principales productos, 2013.....	326
25.5	Provincia Constitucional del Callao: Exportación FOB, según aduana y descripción arancelaria de principales productos, 2014	327
25.6	Provincia Constitucional del Callao: Exportación FOB mensual, según aduana y descripción arancelaria de principales productos, 2014.....	328
25.7	Provincia Constitucional del Callao: Importación CIF mensual, según aduana, 2010-2014 ..	329
25.8	Provincia Constitucional del Callao: Importación CIF, según aduana y descripción arancelaria de principales productos, 2012	330
25.9	Provincia Constitucional del Callao: Importación CIF, según aduana y descripción arancelaria de principales productos, 2013.....	331
25.10	Provincia Constitucional del Callao: Importación CIF mensual, según aduana y descripción arancelaria de principales productos, 2013.....	332
25.11	Provincia Constitucional del Callao: Importación CIF, según aduana y descripción arancelaria de principales productos, 2014.....	333
25.12	Provincia Constitucional del Callao: Importación CIF mensual, según aduana y descripción arancelaria de principales productos, 2014.....	334
	Glosario de Términos.....	335

Abreviaturas, Signos y Símbolos

A. Anotación del año o período de referencia

2013	Año civil
2009-13	Periodo de años civiles consecutivos
1999-2013	Periodo de años civiles consecutivos
2013/2012	Variación entre los dos periodos considerados
2005 y 2013	Periodos independientes

B. Abreviaturas

B.C.G	Bacilo de Calmet Guering
DIU	Dispositivo Intrauterino
DPT	Difteria, Pertrusis y Tétanos
E/	Estimado
ENAHO	Encuesta Nacional de Hogares
ENDES	Encuesta Nacional de Demografía y Salud Familiar
EPE	Encuesta Permanente de Empleo
ETS	Enfermedades de Transmisión Sexual
Hab.	Habitante
INABIF	Programa Integral Nacional para el Bienestar Familiar
INC	Instituto Nacional de Cultura
INPE	Instituto Nacional Penitenciario
IPD	Instituto Peruano del Deporte
JNE	Jurado Nacional de Elecciones
msnm	Metros sobre el nivel del mar
MIMDES	Ministerio de la Mujer y Desarrollo Social
MINEDU	Ministerio de Educación
MTPE	Ministerio de Trabajo y Promoción del Empleo
M/E	Moneda extranjera
M/N	Moneda nacional
N.E.	No especificado
NBI	Necesidades Básicas Insatisfechas
ONPE	Oficina Nacional de Procesos Electorales
P/	Preliminar
PBI	Producto Bruto Interno
PEA	Población Económicamente Activa
PEI	Población Económicamente Inactiva
PNP	Policía Nacional del Perú
PRONAA	Programa Nacional de Asistencia Alimentaria
R/	Revisado
RENIEC	Registro Nacional de Identificación y Estado Civil
RENAMU	Registro Nacional de Municipalidades
RMV	Remuneración Mínima Vital
SIS	Seguro Integral de Salud
S/.	Nuevo sol
TBC	Tuberculosis
TIC	Tecnología de Información y Comunicación
US\$	Dólar estadounidense

C. Signos

,	Separación de decimales
...	Información no disponible
-	Magnitud cero
0	La cantidad no alcanza a la mitad de la unidad

D. Símbolos

g fino	Gramo de contenido fino
ha	Hectárea
kg	Kilogramo
km ²	Kilómetro cuadrado
m ³	Metro cúbico
t	Tonelada métrica
mm	Milímetros
°C	Grados centígrados



1.

Territorio

PERÚ: MAPA POLÍTICO ADMINISTRATIVO



PROVINCIA CONSTITUCIONAL DEL CALLAO

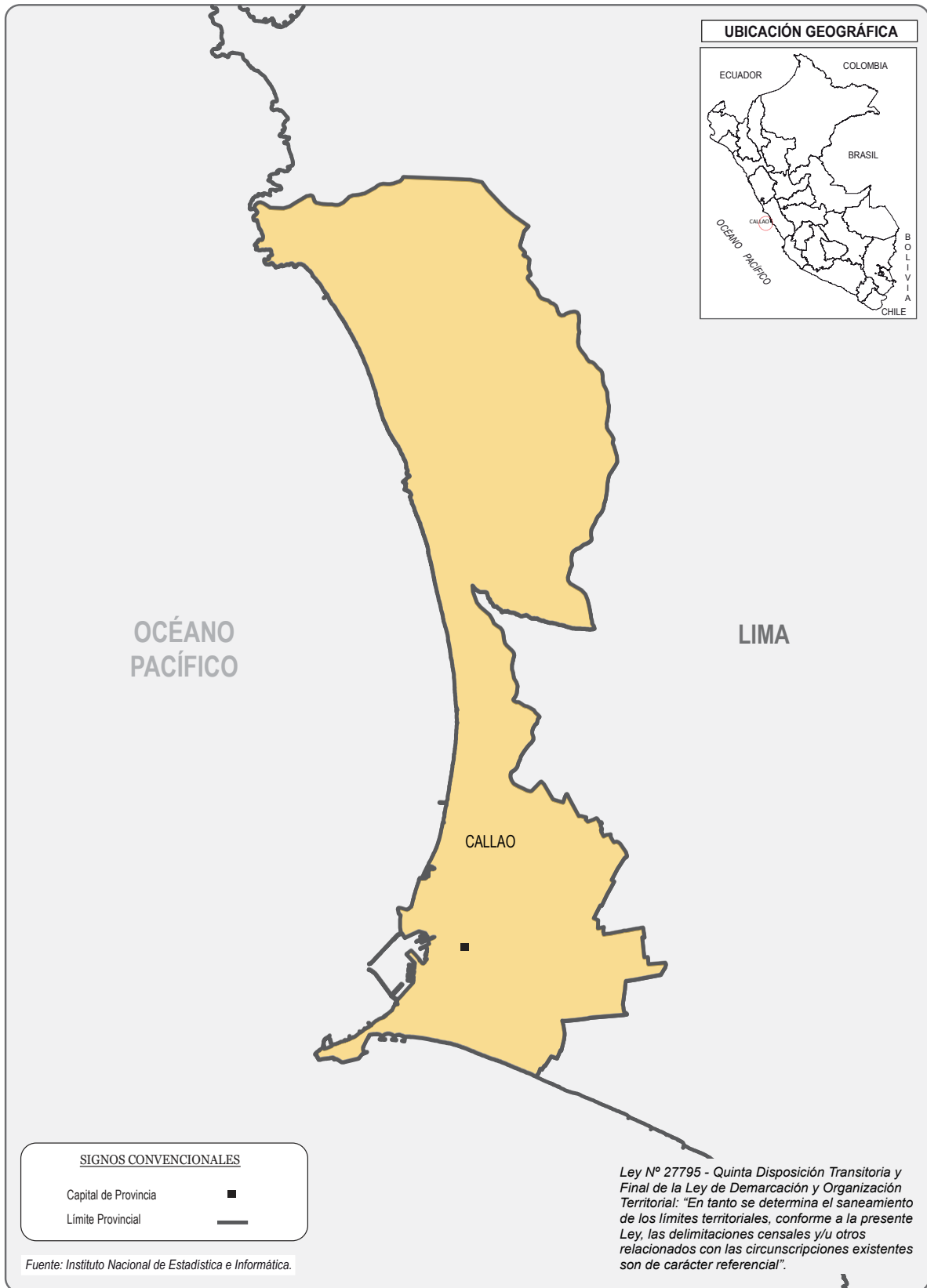

1.1 PROVINCIA CONSTITUCIONAL DEL CALLAO: SUPERFICIE, POBLACIÓN, DENSIDAD POBLACIONAL, ALTITUD Y TEMPERATURA MEDIA DE LA CAPITAL POLÍTICA, 2014

Ámbito	Superficie (kilómetros cuadrados)	Población proyectada 30-jun.-2014 (Habitantes)	Densidad poblacional (Habitantes por kilómetro cuadrado)	Capital política		
				Nombre	Altitud (Metros sobre el nivel media del mar)	Temperatura (Grados Celsius)
Total País 1/	1 285 215,60	30 817 696	23,98			
Provincia Constitucional del Callao 2/	146,98	999 976	6 803,48	Callao	3	18

1/ Incluye 4 996,28 km² que corresponde al lado peruano del lago Titicaca.

2/ Provincia Constitucional, Ley S/N del 22 de abril de 1857. Incluye: 17,63 km² de superficie insular oceánica.

Fuente: Instituto Nacional de Estadística e Informática.

- Dirección Nacional de Censos y Encuestas.
- Dirección Técnica de Demografía e Indicadores Sociales.

1.2 PROVINCIA CONSTITUCIONAL DEL CALLAO: CALIFICACIÓN DE CREACIÓN Y UBICACIÓN GEOGRÁFICA DE LA CAPITAL LEGAL, SEGÚN DISTRITO, 2013

Distrito	Capital legal							
	Calificación de creación				Ubicación geográfica			Región natural
	Categoría	Dispositivo legal			Altitud (m.s.n.m.)	Latitud Sur	Longitud Oeste	
		Nombre	Número	Fecha				
Provincia Constitucional del Callao 1/								
Callao	Ciudad	Decreto	S/N	20 agosto 1836	3	12°03'23"	77°08'40"	Costa
Bellavista	Pueblo	Ley	2141	6 octubre 1915	34	12°03'31"	77°07'37"	Costa
Carmen de la Legua Reynoso	Ciudad	Ley	15247	4 diciembre 1964	54	12°02'34"	77°05'42"	Costa
La Perla	Ciudad	Ley	15185	22 octubre 1964	18	12°04'03"	77°07'26"	Costa
La Punta	Pueblo	Ley	2141	6 octubre 1915	2	12°04'04"	77°09'52"	Costa
Mi Perú	...	Ley	30197	17 mayo 2014	98	11°51'20"	77°04'25"	Costa
Ventanilla	Ciudad	D.L.	17392	28 enero 1969	21	11°52'15"	77°07'27"	Costa

1/ Por Ley del 22 de abril de 1857, se otorgó la denominación de Provincia Constitucional.

Fuente: Instituto Nacional de Estadística e Informática - Dirección Nacional de Censos y Encuestas.

1.3 PROVINCIA CONSTITUCIONAL DEL CALLAO: SUPERFICIE CONTINENTAL, LACUSTRE E INSULAR, SEGÚN ÁMBITO, 2013 (Kilómetros cuadrados)

Ámbito	Superficie territorial					
	Total	Continental	Lacustre	Insular		
				Total	Marítima	Lacustre
Total País	1 285 215,60	1 280 085,92	4 996,28	133,40	94,36	39,04
Provincia Constitucional del Callao	146,98	129,35	-	17,63	17,63	-
Isla San Lorenzo	-	-	-	16,48	16,48	-
Isla Frontón	-	-	-	1,00	1,00	-
Isla Cavinzas	-	-	-	0,08	0,08	-
Isla Redonda	-	-	-	0,07	0,07	-

Fuente: Instituto Nacional de Estadística e Informática - Dirección Nacional de Censos y Encuestas.

1.4 PROVINCIA CONSTITUCIONAL DEL CALLAO: PRINCIPALES ISLAS MARÍTIMAS, CON INDICACIÓN DE SUPERFICIE, UBICACIÓN GEOGRÁFICA Y POLÍTICA, SEGÚN ISLA, 2013

Isla	Superficie (Km)	Lugar de referencia	Ubicación geográfica		Ubicación política	
			Latitud Sur	Longitud Oeste	Provincia	Distrito
Total	17,63					
Isla San Lorenzo	16,48	S.G. 390,16	12°04'21"	77°14'48"	Callao	Callao - La Punta
Isla Frontón	1,00	Cota 148	12°06'30"	77°10'51"	Callao	La Punta
Isla Cavinzas	0,08	Cota 16	12°07'30"	77°13'15"	Callao	La Punta
Isla Redonda	0,07	Punto Medio	12°06'33"	77°11'04"	Callao	La Punta

S.G.: Señal Geodésica.

Fuente: Instituto Nacional de Estadística e Informática - Dirección Nacional de Censos y Encuestas.

1.5 PROVINCIA CONSTITUCIONAL DEL CALLAO: CARACTERÍSTICAS DEL TERMINAL PORTUARIO DEL CALLAO, SEGÚN UBICACIÓN, 2013

Ubicación	Características
Ubicación geográfica	
Latitud (Ecuador)	12°02'42"
Longitud (Greenwich)	77°08'25"
Ubicación política	
Provincia	Callao
Distrito	Callao
Vías de Acceso	El Terminal Portuario del Callao está conectado con la zona industrial de la Capital y el resto del país, mediante vías de acceso que se dirigen al norte, sur y sierra central. Se conecta, con el Aeropuerto Internacional Jorge Chávez. Asimismo, se empalma con el Ferrocarril Central la cual cruza la Cordillera de los Andes.
Distancias	
Buenaventura (Colombia)	1 126 millas náuticas
Guayaquil (Ecuador)	712 millas náuticas
Arica (Chile)	593 millas náuticas
Antofagasta (Chile)	813 millas náuticas
Valparaíso (Chile)	1 306 millas náuticas
Área Total del Terminal Portuario	
Área terrestre	473,080 m ²
Capacidad	
Muelles	8
Sitios de atraque	18
Longitud de amarraderos	3 646,64 metros
Profundidad de aguas en muelle	hasta 36 pies
Almacenamiento	
Área total	264,473 m ²
Áreas para contenedores	243,298 m ²
Áreas techadas	21,175 m ²
Almacenamiento de Granos	
Capacidad	25,760 toneladas métricas
Torres absorbentes	3

Fuente: Empresa Nacional de Puertos S.A.

1.6 PROVINCIA CONSTITUCIONAL DEL CALLAO: TERMINAL PORTUARIO DEL CALLAO,
SEGÚN MUELLE, 2013-2014

Muelle	Largo	Ancho	Profundidad	Longitud
2013				
Muelle de Atraque Directo Tipo Espigón				
Muelle N°1	182,80 metros	30,50 metros		
Amarradero 1 - A			33 Pies	182,80 metros
Amarradero 1 - B			33 Pies	182,80 metros
Muelle N°2	182,80 metros	86,00 metros		
Amarradero 2 - A			33 Pies	182,80 metros
Amarradero 2 - B			33 Pies	182,80 metros
Muelle N°3	182,80 metros	86,00 metros		
Amarradero 3 - A			33 Pies	182,80 metros
Amarradero 3 - B			33 Pies	182,80 metros
Muelle N°4	182,80 metros	30,50 metros		
Amarradero 4 - A			33 Pies	182,80 metros
Amarradero 4 - B			33 Pies	182,80 metros
Muelle N°5	390,00 metros	182,80 metros		
Amarradero 5 - A			36 Pies	178,00 metros
Amarradero 5 - B			36 Pies	212,00 metros
Amarradero 5 - C			36 Pies	182,80 metros
Amarradero 5 - D			36 Pies	209,00 metros
Amarradero 5 - E			36 Pies	181,00 metros
Muelle N°7	262,80 metros	8,32 metros		
Amarradero 7 - A			34 Pies	262,80 metros
Amarradero 7 - B			34 Pies	262,80 metros
Muelle N°9	457,20 metros	42,60 metros		
Amarradero 9 - A			27 Pies	188,30 metros
Amarradero 9 - B			27 Pies	188,30 metros
Amarradero 9 - C			25 Pies	188,30 metros
Amarradero 9 - D			19 Pies	152,40 metros
Amarradero 9 - E			18 Pies	116,40 metros
Muelle de Atraque Directo Tipo Marginal				
Muelle N°10	268,80 metros	19,90 metros		
Amarradero 10 - C			21 Pies	134,40 metros
Amarradero 10 - D			20 Pies	134,40 metros
Muelle N°11	427,00 metros	19,90 metros		
Amarradero 11 - A			33 Pies	157,27 metros
Amarradero 11 - B			33 Pies	135,94 metros
Amarradero 11 - C			33 Pies	133,79 metros

Continúa...

1.6 PROVINCIA CONSTITUCIONAL DEL CALLAO: TERMINAL PORTUARIO DEL CALLAO, SEGÚN MUELLE, 2013-2014

Muelle	Largo	Ancho	Profundidad	Conclusión.
				Longitud
2014				
Muelle de Atraque Directo Tipo Espigón				
Muelle N°1	182,80 metros	30,50 metros		
Amarradero 1 - A			33 Pies	182,80 metros
Amarradero 1 - B			34 Pies	182,80 metros
Muelle N°2	182,80 metros	86,00 metros		
Amarradero 2 - A			31 Pies	182,80 metros
Amarradero 2 - B			32 Pies	182,80 metros
Muelle N°3	182,80 metros	86,00 metros		
Amarradero 3 - A			33 Pies	182,80 metros
Amarradero 3 - B			33 Pies	182,80 metros
Muelle N°4	182,80 metros	30,50 metros		
Amarradero 4 - A			34 Pies	182,80 metros
Amarradero 4 - B			33 Pies	182,80 metros
Muelle N°5	390,00 metros	182,80 metros		
Amarradero 5 - A			36 Pies	390,00 metros
Amarradero 5 - B			34 Pies	182,00 metros
Amarradero 5 - C			36 Pies	209,00 metros
Amarradero 5 - D			36 Pies	181,00 metros
Amarradero 5 - E			36 Pies	181,00 metros
Muelle N°7	262,80 metros	8,32 metros		
Amarradero 7 - A			34 Pies	262,80 metros
Amarradero 7 - B			34 Pies	262,80 metros
Muelle N°9	457,20 metros	42,60 metros		
Amarradero 9 - A			27 Pies	188,30 metros
Amarradero 9 - B			27 Pies	188,30 metros
Amarradero 9 - C			25 Pies	188,30 metros
Amarradero 9 - D			19 Pies	152,40 metros
Amarradero 9 - E			18 Pies	116,40 metros
Muelle de Atraque Directo Tipo Marginal				
Muelle N°10	268,80 metros	19,90 metros		
Amarradero 10 - C			21 Pies	134,40 metros
Amarradero 10 - D			20 Pies	134,40 metros
Muelle N°11	384,00 metros	19,90 metros		
Amarradero 11 - A			33 Pies	192,00 metros
Amarradero 11 - B			30 Pies	192,00 metros
Amarradero 11 - C			33 Pies	133,79 metros

Fuente: Empresa Nacional de Puertos S.A.



2.

Medio Ambiente

2.1 PROVINCIA CONSTITUCIONAL DEL CALLAO: DISPOSICIÓN DE RESIDUOS SÓLIDOS EN EL RELLENO SANITARIO MODELO DEL CALLAO, 2010-2012

(Toneladas)

Mes	2010	2011	2012
Total	758 058	795 036	1 015 776
Enero	62 080	68 153	82 101
Febrero	58 278	63 501	77 161
Marzo	70 840	68 605	83 381
Abril	60 993	62 028	79 093
Mayo	63 504	63 508	94 699
Junio	61 090	60 258	76 988
Julio	61 093	64 276	88 051
Agosto	61 242	65 502	86 243
Setiembre	61 325	65 253	83 536
Octubre	63 048	68 540	87 462
Noviembre	64 759	66 107	82 604
Diciembre	69 806	79 305	94 457

Nota: Incluye información de residuos sólidos del ámbito no municipal.

Fuente: Municipalidad Metropolitana de Lima - División de Gestión de Residuos Sólidos.

2.2 DISTRITO CALLAO: DISPOSICIÓN DE RESIDUOS SÓLIDOS EN EL RELLENO SANITARIO, 2011-2013

(Toneladas)

Mes	2011	2012	2013
Total	169 913	187 340	209 620
Enero	14 539	15 986	16 256
Febrero	12 990	15 710	15 846
Marzo	14 136	16 148	18 601
Abril	13 088	14 914	17 514
Mayo	13 892	14 741	17 856
Junio	14 665	15 201	16 419
Julio	15 909	15 453	17 292
Agosto	14 249	14 931	17 595
Setiembre	13 998	15 812	17 351
Octubre	14 851	16 639	18 547
Noviembre	12 912	15 473	17 266
Diciembre	14 683	16 330	19 077

Fuente: Municipalidad Provincial del Callao - Gerencia General de protección del Medio Ambiente.

2.3 PROVINCIA CONSTITUCIONAL DEL CALLAO: RESIDUOS SÓLIDOS DOMICILIARIOS GENERADOS, SEGÚN DISTRITO, 2002 Y 2010-2013

(Toneladas/día)

Distrito	2002	2010 a/	2011 b/	2012 b/	2013 c/
Total	499,0	603,0	609,0	615,0	650,1
Callao	293,7	296,3	299,2	302,2	339,4
Bellavista	50,1	52,3	52,8	53,3	49,8
Carmen de la Legua Reynoso	20,2	26,0	26,2	26,5	22,8
La Perla	41,5	42,0	42,4	42,8	31,7
La Punta	5,5	3,0	3,1	3,1	2,6
Ventanilla	88,0	183,4	185,3	187,1	203,8

a/ Estudio de caracterización de los Residuos Sólidos Domiciliarios de los 6 distritos de la Municipalidad Provincial del Callao (2010).

b/ Cifras proyectados con datos del 2010.

c/ Plan integral de gestión ambiental de residuos sólidos.

Fuente: Municipalidad Provincial del Callao.

2.4 PROVINCIA CONSTITUCIONAL DEL CALLAO: RESIDUOS SÓLIDOS PER CÁPITA, SEGÚN DISTRITO, 2002 Y 2010 - 2013

(Kg/hab/día)

Distrito	2002	2010 a/	2011 b/	2012 b/	2013 c/
Promedio Kg/hab/día	0,6	0,7	0,7	0,7	0,6
Callao	0,7	0,7	0,7	0,7	0,7
Bellavista	0,7	0,7	0,7	0,7	0,7
Carmen de la Legua Reynoso	0,5	0,6	0,6	0,6	0,5
La Perla	0,6	0,7	0,7	0,7	0,5
La Punta	0,8	0,7	0,7	0,8	0,7
Ventanilla	0,5	0,6	0,6	0,6	0,6

a/ Estudio de caracterización de los Residuos Sólidos Domiciliarios de los 6 distritos de la Municipalidad Provincial del Callao (2010).

b/ Cifras proyectados con datos del 2010.

c/ Plan integral de gestión ambiental de residuos sólidos.

Fuente: Municipalidad Provincial del Callao.

2.5 PROVINCIA CONSTITUCIONAL DEL CALLAO: RESIDUOS SÓLIDOS DOMICILIARIOS RECOLECTADOS EN EL DISTRITO DEL CALLAO, 2008-2013

Cantidad	2008	2009	2010	2011	2012	2013
Toneladas al año	123 054,9	112 039,5	113 516,2	109 965,1	118 805,5	133,444,9
Toneladas al día	337,1	307,0	311,0	301,3	325,5	362,8

Fuente: Municipalidad Provincial del Callao - Gerencia General de Protección del Medio Ambiente.

2.6 PROVINCIA CONSTITUCIONAL DEL CALLAO: CLORO RESIDUAL LIBRE EN EL AGUA PARA CONSUMO HUMANO, POR ÁMBITO GEOGRÁFICO, 2009-2013

(Porcentaje respecto del total de hogares)

Año	Nacional	Callao	Departamento de Lima
2009			
Agua con dosificación de cloro residual	52,1	84,6	81,4
≥ 0.5 mg/l ^{1/}	27,6	64,7	52,9
> 0 ^ < 0.5 mg/l ^{2/}	24,5	19,9	28,5
Agua sin dosificación de cloro residual	47,9	15,4	18,6
2010			
Agua con dosificación de cloro residual	49,1	88,3	79,1
≥ 0.5 mg/l ^{1/}	25,8	60,8	50,3
> 0 ^ < 0.5 mg/l ^{2/}	23,3	27,5	28,8
Agua sin dosificación de cloro residual	50,9	11,7	20,9
2011			
Agua con dosificación de cloro residual	46,6	87,5	76,4
≥ 0.5 mg/l ^{1/}	24,4	69,7	52,2
> 0 ^ < 0.5 mg/l ^{2/}	22,2	17,8	24,2
Agua sin dosificación de cloro residual	53,4	12,5	23,6
2012			
Agua con dosificación de cloro residual	47,9	84,2	77,8
≥ 0.5 mg/l ^{1/}	25,2	57,6	52,7
> 0 ^ < 0.5 mg/l ^{2/}	22,7	26,5	25,0
Agua sin dosificación de cloro residual	52,1	15,8	22,2
2013			
Agua con dosificación de cloro residual	47,3	88,5	79,9
≥ 0.5 mg/l ^{1/}	28,0	70,8	58,8
> 0 ^ < 0.5 mg/l ^{2/}	19,3	17,6	21,0
Agua sin dosificación de cloro residual	52,7	11,5	20,1

Nota técnica: Para realizar la medición del cloro residual en los hogares, se toma una muestra del líquido en el lugar donde el hogar acumula o se suministra del agua; es decir, se toma la muestra del grifo/caño o depósito/recipiente del cual el hogar consume el agua, no se establece distinción respecto a qué operador suministra el agua al hogar, es decir no se diferencia si es una empresa prestadora de servicio u otro operador o si la vivienda cuenta con tanque elevado o si se abastece directamente de la red de distribución, puesto que el interés es medir el contenido de cloro residual libre existente en el agua que consumirán en la vivienda independientemente de si viene de la red o si ha sido previamente almacenada.

1/ Dosificación de cloro adecuada en base a normativas nacionales, según D.S. 031-2010-SA - "Reglamento de la calidad de agua para consumo humano".

2/ Dosificación de cloro inadecuada en base a normativas nacionales, según D.S. 031-2010-SA - "Reglamento de la calidad de agua para consumo humano".

Fuente: Instituto Nacional de Estadística e Informática - Encuesta Nacional de Hogares.

2.7 PROVINCIA CONSTITUCIONAL DEL CALLAO: CARACTERÍSTICAS DE LAS AGUAS RESIDUALES EN LA PLANTA DE TRATAMIENTO DE VENTANILLA, 2003 - 2013

Características	Unidad de medida										
	2003	2004	2005	2006	2007	2008	2009	2010	2011	2012	2013
Caudal en planta de tratamiento	195	188	188	204	220	290	297	224	220	240	262
Nivel de Iones de hidrógeno en planta de tratamiento											
Entrada de Planta	7,5	8,4	8,2	7,9	7,6	7,2	7,4	6,9	7,2	7,3	7,7
Salida de Planta	7,4	8,0	7,9	7,7	7,2	6,8	7,1	7,1	7,1	7,1	7,2
Temperatura en planta de tratamiento											
Entrada de Planta	23,6	23,6	23,3	24,1	23,1	23,5	23,3	24,0	23,6	24,3	24,1
Salida de Planta	22,7	24,0	23,2	25,1	22,5	23,8	23,9	24,6	23,9	24,7	23,9

pH: Iones de hidrógeno.

Fuente: Servicio de Agua Potable y Alcantarillado de Lima - Gerencia de Recolección, Tratamiento y Disposición Final.

2.8 PROVINCIA CONSTITUCIONAL DEL CALLAO: VOLUMEN ANUAL DE VERTIMIENTOS DE AGUAS RESIDUALES INDUSTRIALES AUTORIZADAS POR ACTIVIDAD ECONÓMICA, SEGÚN ÁMBITO GEOGRÁFICO, 2011-2012
(Metros cúbicos)

Año y ámbito	Total				
	Minería	Pesquera	Hidrocarburo	Alimenticia	Otros 1/
2011					
Total País	226 730 181	16 652 452	7 104 245	1 055 439	6 934 851
Callao	-	15 720	-	-	180 750
Resto del país	226 730 181	16 636 732	7 104 245	1 055 439	6 754 101
2012					
Total País	136 499 729	2 875 732	561 494	3 868 298	23 823 421
Callao	-	823 931	-	557 018	1 664 400
Resto del país	136 499 729	2 051 801	561 494	3 311 280	22 159 021

1/ Para el año 2011 comprende: Energía, Industria y otros. Y para el año 2012 comprende: Energía, Industria y Saneamiento.

Fuente: Autoridad Nacional del Agua.

2.9 PROVINCIA CONSTITUCIONAL DEL CALLAO: AUTORIZACIONES SANITARIAS PARA VERTIMIENTO O REUSO DE AGUAS RESIDUALES INDUSTRIALES, SEGÚN ÁMBITO GEOGRÁFICO, 2010-2013

(Número de autorizaciones)

Ámbito	2010	2011	2012	2013 P/
Total país	131	186	83	237
Callao	5	3	6	3
Resto del país	126	183	77	234

Nota: Las autorizaciones sanitarias del sistema de tratamiento y disposición sanitaria de aguas residuales industriales para vertimiento o reuso otorgadas cuentan con periodo de vigencia variable, por lo tanto, los datos no son acumulativos.

Fuente: Autoridad Nacional del Agua.

2.10 PROVINCIA CONSTITUCIONAL DEL CALLAO: PROMEDIO DE TEMPERATURA SUPERFICIAL DEL AGUA DE MAR REGISTRADA EN EL LABORATORIO REGIONAL DEL CALLAO, 1997-2013

(Grados centígrados)

Año	Enero	Febrero	Marzo	Abril	Mayo	Junio	Julio	Agosto	Setiembre	Octubre	Noviembre	Diciembre
1997	14,80	15,10	17,80	18,90	19,20	21,80	21,00	20,40	18,80	17,80	19,70	22,60
1998	24,10	24,10	22,00	19,90	16,20	15,30	18,50	17,90	14,60	14,10	14,30	15,20
1999	14,90	16,20	16,20	15,10	15,20	15,30	15,20	14,90	14,60	14,20	14,30	14,30
2000	14,81	15,94	15,58	15,85	16,08	16,21	16,33	16,00	14,74	14,57	14,33	14,51
2001	14,65	15,86	16,29	17,85	16,22	16,01	15,45	15,24	14,18	13,61	13,57	13,86
2002	14,33	15,12	19,83	18,74	17,11	15,85	15,15	15,31	15,02	15,05	15,53	17,03
2003	18,35	17,58	17,39	16,12	16,20	15,50	15,59	14,69	14,90	14,50	15,19	15,51
2004	15,85	16,42	16,39	16,61	15,77	14,97	14,70	14,52	14,60	14,98	15,08	15,35
2005	16,28	16,63	17,21	16,15	16,63	15,76	15,34	15,08	14,44	14,27	14,20	14,89
2006	14,68	15,94	15,64	14,62	15,16	16,01	16,66	15,67	15,06	14,74	15,85	16,43
2007	17,23	18,59	17,34	16,16	15,38	14,96	14,82	14,41	13,84	13,29	13,94	14,13
2008	15,21	15,67	20,20	16,26	16,01	16,82	17,67	16,96	15,28	15,15	14,72	14,40
2009	16,67	15,48	16,47	16,04	16,37	17,04	17,55	15,93	15,51	14,58	15,26	16,28
2010	19,34	18,59	18,33	17,12	16,96	16,17	15,08	14,25	13,96	13,94	14,00	14,30
2011	14,54	15,11	17,16	15,95	17,54	18,24	16,64	15,59	14,43	14,35	14,83	14,81
2012	15,43	15,52	16,79	17,77	17,98	17,50	17,83	15,93	15,36	15,03	14,88	15,54
2013	14,92	15,45	15,15	15,07	15,34	15,36	14,82	14,40	14,55	14,19	14,88	14,50

Nota: Laboratorio Regional del Callao (12°03'46"S; 77°04'25"W).

Fuente: Instituto del Mar del Perú.

2.11 PROVINCIA CONSTITUCIONAL DEL CALLAO: TEMPERATURA DEL AGUA DE MAR EN LA ESTACIÓN CHUCUITO, 1985-2013
(Grados centígrados)

Año	Estación Chucuito		
	Promedio	Mínimo	Máximo
1985	14,8	14,2	15,5
1986	15,6	14,7	16,6
1987	17,4	15,8	20,8
1988	14,9	13,7	16,2
1989	15,3	14,3	16,8
1990	15,7	14,5	17,5
1991	16,4	15,2	18,4
1992	17,5	14,6	21,6
1993	16,6	14,9	18,3
1994	15,7	14,9	16,5
1995	15,8	14,3	18,1
1996	14,9	14,1	16,6
1997	19,0	14,5	22,7
1998	18,1	14,4	24,1
1999	15,3	14,5	16,4
2000	15,8	14,6	17,2
2001	15,9	13,8	18,7
2002	16,2	14,9	19,8
2003	15,9	14,6	18,5
2004	15,6	14,8	16,9
2005	15,6	14,5	17,0
2006	15,8	14,9	17,1
2007	15,1	12,9	18,0
2008	16,2	14,2	19,9
2009	16,1	15,1	16,9
2010	16,0	14,0	19,3
2011	15,8	14,3	18,1
2012	16,3	15,0	18,2
2013	15,3	14,2	16,7

Fuente: Marina de Guerra del Perú - Dirección de Hidrografía y Navegación.

2.12 PROVINCIA CONSTITUCIONAL DEL CALLAO: PROMEDIO ANUAL DEL NIVEL DEL MAR EN LA ESTACIÓN DE CHICUITO, 1985-2013
(Metros)

Año	Promedio anual del nivel del mar	Conclusión.	
		Año	Promedio anual del nivel del mar
1985	1,07	1999	1,05
1986	1,10	2000	1,07
1987	1,15	2001	1,06
1988	1,04	2002	1,12
1989	1,07	2003	1,05
1990	1,08	2004	1,06
1991	1,16	2005	1,06
1992	1,17	2006	1,06
1993	1,11	2007	1,03
1994	1,10	2008	1,08
1995	1,09	2009	1,12
1996	1,07	2010	1,05
1997	1,26	2011	1,05
1998	1,12	2012	1,08
1999	1,05	2013	1,05

Continúa...

Fuente: Marina de Guerra del Perú - Dirección de Hidrografía y Navegación.

2.13 PROVINCIA CONSTITUCIONAL DEL CALLAO: CONCENTRACIONES DE OXÍGENO Y NUTRIENTES EN LA SUPERFICIE DEL AGUA DE MAR FRENTE AL CALLAO, 2009-2013

Año y mes	Oxígeno (mL/L)	Nutrientes			
		Fosfatos (μM)	Silicatos (μM)	Nitratos (μM)	Nitritos (μM)
2009					
Enero	6,18	1,36	6,76	0,69	0,08
Julio	5,02	1,24	6,41	14,00	0,72
Agosto	4,03	3,01	9,29	15,25	0,35
Octubre	5,95	1,94	13,77	4,97	0,32
Noviembre	5,56	1,23	3,71	3,71	0,44
2010					
Enero	4,80	1,56	8,40	9,91	1,15
Marzo	5,16	1,53	7,01	10,52	0,72
Abril	4,42	1,21	7,36	13,25	0,47
Junio	3,48	2,07	8,99	17,26	0,56
Julio	3,86	2,17	13,71	13,58	0,54
Noviembre	5,79	2,05	2,29	2,41	0,28
2011					
Mayo	4,58	1,64	6,01	15,07	1,13
Agosto	4,21	2,23	11,33	11,96	0,54
Octubre	4,37	2,83	13,33	4,70	1,04
Diciembre	6,24	1,96	13,31	2,87	0,23
2012					
Marzo	4,32	3,26	12,58	0,72	0,05
Junio	4,67	1,39	4,94	8,97	0,77
Setiembre	6,15
Octubre	5,88	2,22	7,89	10,23	0,40
Diciembre	4,20	1,40	3,07	2,32	0,50
2013					
Febrero	3,01	3,26	18,48	2,84	0,18
Abril	3,50	2,82	19,23	1,32	0,11
Junio	3,32	1,71	17,14	8,40	0,79
Agosto	3,57	1,87	14,84	9,96	0,50
Setiembre	3,63	2,22	22,63	5,39	0,67
Octubre	3,42	1,75	23,64	6,07	0,76

Nota: Los resultados han sido obtenidos de las operaciones de mar adentro de las 20 millas frente al Callao. El exceso de materia orgánica y de nutrientes hacen proliferar las algas, generando procesos de putrefacción, que consume el oxígeno disuelto en el mar y los peces y otros organismos mueren.

μM : Micro molar

mL/L: Mililitro por litro.

Fuente: Instituto del Mar del Perú.

2.14 PROVINCIA CONSTITUCIONAL DEL CALLAO: VALORES DE COLIFORMES TOTALES EN EL AGUA DE MAR DE LA BAHIA DEL CALLAO, 2007 - 2013

(NMP/100ml)

Ubicación	2007	2008	2009	2010	2011	2012	2013
Ventanilla	$2,3 \times 10^2$	$2,3 \times 10^2$	$2,1 \times 10^2$	$9,0 \times 10$	<2	$2,4 \times 10^4$	2
Río Chillón	$2,4 \times 10^8$	$1,5 \times 10^5$	$7,5 \times 10^4$	$4,6 \times 10^4$	$1,4 \times 10^5$	$2,2 \times 10^3$	$1,6 \times 10^6$
Playa Márquez	$2,4 \times 10^8$	$4,6 \times 10^4$	$1,1 \times 10^5$	$4,6 \times 10^3$	$1,3 \times 10^3$	$4,0 \times 10^4$	$1,4 \times 10^5$
Colector Comas	$2,1 \times 10^8$	$2,4 \times 10^{10}$	$2,4 \times 10^{11}$	$1,1 \times 10^7$	$5,0 \times 10^6$	$2,4 \times 10^4$	$2,4 \times 10^5$
Terminal Pesquero	$2,4 \times 10^8$	$2,4 \times 10^5$	$4,3 \times 10^5$	$2,3 \times 10^3$	$5,0 \times 10^3$	$2,4 \times 10^6$	$8,0 \times 10^2$
Colector Callao	$1,4 \times 10^8$	$2,4 \times 10^9$	$9,3 \times 10^{10}$	$2,3 \times 10^6$	$5,0 \times 10^6$...	$5,0 \times 10^5$
Fertiza	$2,4 \times 10^9$	$9,3 \times 10^5$	$7,5 \times 10^6$	$2,0 \times 10^6$
Frente a la empresa AGA PERÚ S.A.	$1,1 \times 10^7$	$4,3 \times 10^5$	$2,4 \times 10^5$	$2,4 \times 10^5$	$9,0 \times 10^6$	4	...
Playa Carpayo	...	$1,5 \times 10^3$	$9,3 \times 10$	<30	2	...	$1,3 \times 10^2$
Marina Mercante	$1,2 \times 10^3$	$1,5 \times 10^3$	$9,3 \times 10$	$9,0 \times 10$...	$1,3 \times 10^2$	$2,4 \times 10^3$
Arenilla (Malecón Wiesse)	$4,0 \times 10$	$4,3 \times 10^2$	$2,3 \times 10$	$4,0 \times 10$	2	4	$1,3 \times 10^2$
Malecón Pardo	$2,3 \times 10^2$	$9,3 \times 10^2$	$2,3 \times 10$	<30	2×10	<2	$1,3 \times 10^3$
Muelle Regatas Lima	$2,4 \times 10^2$	<30	$4,0 \times 10$	$4,0 \times 10$	<2	...	4

Nota: Los límites están referidos a la Ley General de Aguas de 1983.

Clase IV: Aguas de zonas recreativas de contacto primario baños y similares (Coliformes totales= 4 000 y Coliformes termotolerantes= 1 000).

Clase V: Aguas de preservación de fauna acuática (Coliformes totales= 1 000 y Coliformes termotolerantes= 200).

Clase VI: Aguas de zonas de preservación de fauna acuática y pesca recreativa o comercial (Coliformes totales= 20 000 y Coliformes termotolerantes= 4 000).

Fuente: Instituto del Mar del Perú.

2.15 PROVINCIA CONSTITUCIONAL DEL CALLAO: VALORES DE COLIFORMES TERMOTOLERANTES EN EL AGUA DE MAR DE LA BAHIA DEL CALLAO, 2007-2013

(NMP/100ml)

Ubicación	2007	2008	2009	2010	2011	2012	2013
Ventanilla	<30	$2,3 \times 10^2$	$9,0 \times 10$	$4,0 \times 10$	<2	$2,3 \times 10^2$	2
Río Chillón	$2,4 \times 10^3$	$9,3 \times 10^4$	$4,6 \times 10^3$	$9,3 \times 10^2$	$5,0 \times 10^4$	$2,4 \times 10^4$	$1,6 \times 10^6$
Playa Márquez	$4,6 \times 10^5$	$1,5 \times 10^6$	$4,6 \times 10^4$	$9,3 \times 10^2$	$1,3 \times 10^3$	$1,7 \times 10^3$	$1,4 \times 10^2$
Colector Comas	$7,5 \times 10^5$	$1,5 \times 10^6$	$2,4 \times 10^{11}$	$1,1 \times 10^7$	$2,7 \times 10^6$	$2,0 \times 10^4$	$2,4 \times 10^5$
Terminal Pesquero	$1,1 \times 10^5$	$2,4 \times 10^4$	$4,3 \times 10^5$	$2,3 \times 10^3$	$8,0 \times 10^2$	$2,4 \times 10^4$	$8,0 \times 10^2$
Colector Callao	$1,5 \times 10^5$	$1,5 \times 10^4$	$9,3 \times 10^{10}$	$2,3 \times 10^5$	$2,2 \times 10^6$	$2,4 \times 10^6$	$5,0 \times 10^5$
Fertiza	$2,4 \times 10^7$	$9,3 \times 10^8$	$7,5 \times 10^6$	$7,5 \times 10^4$
Frente a la empresa AGA PERÚ S.A.	$4,6 \times 10^8$	$4,6 \times 10^4$	$2,4 \times 10^5$	$2,4 \times 10^5$	$2,2 \times 10^6$
Playa Carpayo	...	$4,3 \times 10^2$	$9,3 \times 10^2$	<30	2	4	$1,3 \times 10^2$
Marina Mercante	$2,3 \times 10^2$	$2,3 \times 10^2$	$2,3 \times 10^2$	$4,0 \times 10$	$2,4 \times 10$
Arenilla (Malecón Wiesse)	$4,0 \times 10$	<30	$2,3 \times 10^2$	$4,0 \times 10$	<2	$1,3 \times 10^2$	$8,0 \times 10$
Malecón Pardo	$9,0 \times 10$	$2,3 \times 10^2$	$2,3 \times 10^2$	<30	2×10	4	$8,0 \times 11$
Muelle Regatas Lima	$9,0 \times 10$	<30	<30	$4,0 \times 10$	<2	<2	4

Nota: Los límites están referidos a la Ley General de Aguas de 1983.

Clase IV: Aguas de zonas recreativas de contacto primario baños y similares (Coliformes totales= 4 000 y Coliformes termotolerantes= 1 000).

Clase V: Aguas de preservación de fauna acuática (Coliformes totales= 1 000 y Coliformes termotolerantes= 200).

Clase VI: Aguas de zonas de preservación de fauna acuática y pesca recreativa o comercial (Coliformes totales= 20 000 y Coliformes termotolerantes= 4 000).

Fuente: Instituto del Mar del Perú.

2.16 PROVINCIA CONSTITUCIONAL DEL CALLAO: INDICADORES QUE EVALÚAN EL GRADO DE CONTAMINACIÓN DEL AGUA DE MAR EN LA BAHÍA CALLAO, 2009-2013

Indicador	Unidad de Medida	2009		2010		2011		2012		2013	
		Mínimo	Máximo	Mínimo	Máximo	Mínimo	Máximo	Mínimo	Máximo	Mínimo	Máximo
Rangos de aceites y grasas a nivel superficial	Miligramos/Litro	...	2,00	...	0,70	21,40	...	49,70	58,30
Rangos de iones de hidrógeno (pH) a nivel superficial	Unidad de pH	7,54	8,26	7,49	8,32	6,92	8,53	6,71	7,80	7,24	8,51
Rangos de sólidos totales suspendidos a nivel superficial	Miligramos/Litro	12,02	113,00	28,29	125,63	35,29	183,00	3,63	90,37	18,59	160,00
Rangos de sulfuros del agua de mar a nivel superficial 1/	µg-at H2S-S/L	0,34	15,46	0,09	4,90	0,03	26,62	0,07	33,34	0,06	9,82
Rangos de demanda bioquímica de oxígeno (DBO) del agua de mar	Miligramos/Litro	1,96	73,77	1,00	28,19	1,00	68,43	1,00	45,35	1,63	105,15

1/ Las muestras de sulfuros son colectadas a nivel del fondo del mar.

Fuente: Instituto del Mar del Perú.

2.17 PROVINCIA CONSTITUCIONAL DEL CALLAO: RANGOS DE MINERALES EN SEDIMENTOS SUPERFICIALES QUE GENERAN CONTAMINACIÓN DEL AGUA DE MAR EN LA BAHÍA CALLAO, 2009-2013

(Microgramo/gramo)

Mineral	2009		2010		2011		2012		2013	
	Mínimo	Máximo	Mínimo	Máximo	Mínimo	Máximo	Mínimo	Máximo	Mínimo	Máximo
Rangos de cobre	15,07	74,37	18,79	105,67	14,30	47,00	10,89	36,38
Rangos de cadmio	0,29	9,05	0,37	7,80	0,40	13,62
Rangos de plomo	1,37	63,61	2,30	78,57	0,96	11,56
Rangos de zinc	35,32	440,85	50,02	343,11	76,67	243,48	93,77	102,32

Fuente: Instituto del Mar del Perú.

2.18 PROVINCIA CONSTITUCIONAL DEL CALLAO: CAUDAL MÁXIMO, MÍNIMO Y PROMEDIO REGISTRADO EN EL RÍO RÍMAC, 1997-2013

(Metros cúbicos por segundo)

Año	Caudal del río Rímac 1/			Media histórica	Caudal captado 2/		
	Máximo a/	Mínimo b/	Promedio		Máximo a/	Mínimo b/	Promedio
1997	28,35	14,25	20,25	25,63	14,64	9,81	12,11
1998	34,44	19,73	26,19	25,66	18,09	11,25	15,23
1999	35,70	20,23	26,82	25,70	17,08	12,66	14,90
2000	45,48	24,98	32,38	25,88	17,81	13,47	15,72
2001	42,29	26,72	33,58	26,10	17,60	13,85	15,63
2002	32,35	22,44	26,99	26,12	18,20	12,79	15,65
2003	34,98	23,78	28,37	26,18	19,08	14,51	16,80
2004	28,34	17,25	21,07	26,05	16,73	12,11	14,46
2005	31,52	20,26	24,69	26,02	18,31	14,62	16,38
2006	34,99	19,53	26,53	26,03	18,55	14,45	16,49
2007	41,00	23,28	30,18	26,13	18,98	14,65	16,79
2008	34,27	19,65	25,22	26,11	18,67	14,42	16,41
2009	41,97	24,94	32,11	26,24	19,45	15,02	17,28
2010	42,13	26,11	32,24	26,37	19,46	15,22	17,34
2011	46,74	27,79	34,83	26,54	19,91	15,24	17,58
2012	44,79	26,34	33,31	26,67	19,60	15,38	17,53
2013	42,08	25,21	32,52	26,81	20,30	14,97	17,42

1/ Aforo del río Rímac, medido en el punto de observación de Sheque y Tamboraque, promedio anual.

2/ Lectura promedio anual a nivel de bocatoma de la planta de tratamiento La Atarjea.

a/ Promedio máximo mensual.

b/ Promedio mínimo mensual.

Fuente: Servicio de Agua Potable y Alcantarillado de Lima - Gerencia de Producción y Distribución Primaria.

2.19 PROVINCIA CONSTITUCIONAL DEL CALLAO: DESCARGA TOTAL Y CALIDAD DE AGUA DEL RÍO RÍMAC, 1995-2013

Año	Descarga total de agua (1000 m ³ /día)	Demanda bioquímica de oxígeno (mg/l)	Oxígeno disuelto (mg/l)	Total de sólido disuelto (mg/l)	Plomo (Pb) (mg/l)	Cadmio (Cd) (mg/l)	Coliformes termotolerantes 1/ (N° /100 m/l)	Coliformes totales (N° /100 m/l)
1995	1 844,640	4,876	7,800	444,000	0,162	0,013	40 700	153 000
1996	2 272,320	3,025	9,640	388,380	0,160	0,004	15 200	72 800
1997	1 749,600	2,540	9,120	452,920	0,083	0,004	29 000	170 000
1998	2 262,960	5,425	8,850	394,790	0,205	0,007	19 700	97 700
1999	2 317,320	4,338	9,030	354,790	0,098	0,004	34 000	88 000
2000	2 797,529	4,223	9,250	364,210	0,103	0,007	28 000	300 000
2001	2 901,310	4,050	8,900	340,830	0,037	0,003	36 358	162 082
2002	2 331,583	4,180	8,610	368,670	0,065	0,003	29 917	238 167
2003	2 451,300	3,220	8,500	371,420	0,074	0,002	24 000	137 000
2004	1 820,346	6,850	7,560	567,330	0,035	0,002	39 000	186 000
2005	2 133,461	4,920	8,770	452,580	0,027	0,003	31 800	128 000
2006	2 291,987	5,630	9,380	418,210	0,087	0,004	19 500	125 000
2007	2 607,569	4,570	9,510	392,330	0,045	0,002	18 750	200 000
2008	2 179,370	5,260	9,220	429,780	0,035	0,003	34 236	239 238
2009	2 774,713	3,550	8,300	396,400	0,023	0,002	85 000	250 000
2010	2 785,833	4,000	8,653	364,880	0,028	0,002	119 000	300 000
2011	3 009,081	5,460	8,450	389,000	0,025	0,003	145 341	229 696
2012	2 877,763	5,000	8,780	363,480	0,064	0,003	44 800	107 000
2013	2 810,160	3,900	8,732	368,040	0,037	0,002	25 442	70 371

Nota: La distancia entre la estación de medición y la desembocadura es de 20 kilómetros aproximadamente. La estación de medición se denomina bocatoma La Atarjea.

1/ A partir del año 1996 se denomina coliformes termotolerantes, antes de ese año se catalogaba como coliformes fecales.

mg/L: Miligramos por litro; m/L= Mililitro.

Valor máximo permisible, según la Ley General de Aguas Clase III:

Plomo (Pb): 0,1 mg/L Cadmio (Cd): 0,05 mg/L Total de sólidos disueltos: No definido

Valor máximo permisible, según la Ley General de Aguas Clase II:

Demanda bioquímica de oxígeno: 5,0 mg/L. Oxígeno disuelto: 3 mg/L

Coliformes totales: 20 000 NMP/100 m/L. Coliformes termotolerantes (fecales): 4 000 NMP/100m/L

Fuente: Servicio de Agua Potable y Alcantarillado de Lima - Gerencia de Producción y Distribución Primaria.

2.20 PROVINCIA CONSTITUCIONAL DEL CALLAO: CONCENTRACIÓN MÁXIMA, MÍNIMA Y PROMEDIO DE MINERALES EN EL RÍO RÍMAC, SEGÚN PUNTO DE MUESTREO, 2003-2013
(Miligramo/litro)

Concentración de metales y punto de muestreo	2003	2004	2005	2006	2007	2008	2009	2010	2011	2012	2013
Hierro											
Río											
Máxima	43,817	4,391	3,800	57,910	8,578	25,960	14,757	13,263	13,929	70,863	32,235
Mínima	0,155	0,187	0,119	0,141	0,249	0,103	0,045	0,185	0,163	0,172	0,265
Promedio	3,525	0,956	1,295	4,391	1,427	1,780	1,616	2,500	2,357	5,443	4,095
Filtrada											
Máxima	0,124	0,143	0,169	0,166	0,965	0,168	0,184	0,167	0,258	0,269	0,110
Mínima	0,009	0,005	0,010	0,005	0,010	0,007	0,005	0,010	0,001	0,002	0,015
Promedio	0,044	0,034	0,040	0,043	0,070	0,062	0,042	0,053	0,053	0,059	0,068
Plomo											
Río											
Máxima	0,680	0,225	0,062	0,987	0,198	0,091	0,087	0,063	0,106	0,751	0,189
Mínima	0,005	0,005	0,010	0,006	0,006	0,004	0,005	0,005	<0,005	0,004	0,005
Promedio	0,074	0,035	0,027	0,087	0,045	0,035	0,023	0,028	0,025	0,064	0,037
Filtrada											
Máxima	0,023	0,011	0,013	0,049	0,024	0,041	0,024	0,020	0,010	0,009	0,007
Mínima	0,001	0,005	0,005	0,005	0,005	0,004	0,002	0,004	<0,005	0,004	<0,005
Promedio	0,006	0,005	0,006	0,006	0,007	0,010	0,008	0,006	0,005	0,005	0,006
Cadmio											
Río											
Máxima	0,011	0,003	0,007	0,020	0,006	0,005	0,006	0,006	0,036	0,022	0,005
Mínima	0,001	0,001	0,002	0,001	0,001	0,001	0,001	0,000	<0,005	0,000	0,001
Promedio	0,002	0,002	0,003	0,004	0,002	0,003	0,002	0,002	0,003	0,003	0,002
Filtrada											
Máxima	0,003	0,002	0,003	0,003	0,003	0,003	0,002	0,002	0,003	0,002	0,002
Mínima	0,001	0,001	0,001	0,001	0,001	-	-	0,000	<0,005	0,000	<0,0005
Promedio	0,001	0,001	0,001	0,001	0,001	0,001	0,001	0,001	0,001	0,001	<0,0005
Aluminio											
Río											
Máxima	20,877	18,250	5,725	44,440	12,050	19,390	10,098	29,084	10,273	73,602	15,285
Mínima	0,085	0,152	0,090	0,072	0,062	0,074	0,049	0,150	0,142	0,183	0,241
Promedio	2,006	1,807	1,250	3,449	1,038	1,192	1,209	2,924	1,870	5,444	2,190
Filtrada											
Máxima	0,135	0,191	0,195	0,195	0,170	0,159	0,161	0,183	0,152	0,174	0,147
Mínima	0,050	0,050	0,050	0,028	0,050	0,010	0,049	0,049	<0,005	0,049	<0,050
Promedio	0,063	0,079	0,076	0,083	0,059	0,057	0,060	0,068	0,070	0,077	0,056

Nota: Corresponde a agua filtrada de las plantas de tratamiento. El análisis de metal en el proceso de tratamiento se efectúa diariamente.

A partir de Setiembre de 2010 se aplica el Reglamento de la Calidad del Agua para Consumo Humano DS 031-2010-SA

Límite permisible en agua potable de: Hierro: 0,3 mg/l Plomo: 0,05 mg/l Cadmio: 0,005 mg/l Aluminio: 0,2 mg/l.

Fuente: Servicio de Agua Potable y Alcantarillado de Lima - Gerencia de Producción y Distribución Primaria.

2.21 PROVINCIA CONSTITUCIONAL DEL CALLAO: CALIDAD DE LAS PLAYAS DEL CALLAO, SEGÚN LA CONCENTRACIÓN DE COLIFORMES TERMOTOLERANTES, 2013
(NMP/100ml)

Playas	Semana n°															
	1	2	3	4	5	6	7	8	9	10	11	12	13	14	15	16
	Enero				Febrero				Marzo				Abril			
Ventanilla N° 1	110	9	12	540	110	2	79	48	5	540	540	21	70	350	22	7
Ventanilla N° 2	94	11	17	350	22	2	110	140	2	350	110	33	13	920	13	11
Municipal - Chucuito	2	4	23	17	1 600	1 600	140	4	6	350	14	8	2	11	23	5
Cantolao N° 1 Regatas Unión	2	6	14	14	70	1 600	33	2	8	110	5	39	7	8	8	5
Cantolao N° 2 García García	2	8	14	23	110	1 600	21	2	10	220	13	11	2	6	23	2
Cantolao N° 3 Zona Naval	70	5	2	8	46	1 600	49	140	6	170	8	8	23	9	2	2
La Punta - Pardo	7	5	5	7	13	11	33	2	6	33	2	33	7	49	7	5
Guilligan Mar afuera	23	33	33	33	8	33	13	11	1 600	49	8	2	79	22	5	13
Guilligan Poza	17	8	13	17	23	23	7	4	2	14	5	2	2	5	2	7
Arenilla	7	33	13	140	7	23	49	2	25	170	2	2	79	14	5	2
Carpayo	11	70	11	70	70	33	13	13	17	110	49	2	46	79	8	7
Márquez	3 300	35 000	4 900	2 400	160 000	3 300	1 700	54 000	92 000	17 000	11 000	4 900	790	1 300	490	3 300
Oquendo	1 300	54 000	3 300	160 000	92 000	17 000	2 400	160 000	3 300	17 000	7 900	7 900	24 000	2 300	1 300	3 300
Bahía Blanca	11	17	17	79	13	2	2	13	2	170	240	14	49	350	26	70

Continúa...

2.21 PROVINCIA CONSTITUCIONAL DEL CALLAO: CALIDAD DE LAS PLAYAS DEL CALLAO, SEGÚN LA CONCENTRACIÓN DE COLIFORMES TERMOTOLERANTES, 2013
(NMP/100ml)

Playas	Semana n°												
	18	20	22	24	26	28	30	32	34	36	38	40	42
	Mayo		Junio			Julio		Agosto		Setiembre		Octubre	
Ventanilla N° 1	7	79	...	920	...	1 600	1 600	13	240	1 600	1 600	...	130
Ventanilla N° 2	11	23	...	1 600	...	1 600	1 600	17	540	1 600	1 600	...	94
Municipal - Chucuito	5	1 600	...	130	...	49	49	2	46	2	8	...	5
Cantolao N° 1 Regatas Unión	5	170	...	27	...	130	46	9	110	2	13	...	33
Cantolao N° 2 García García	2	4	...	24	...	23	2	13	23	2	2	...	5
Cantolao N° 3 Zona Naval	2	7	...	2	...	920	5	13	49	2	2	...	7
La Punta - Pardo	5	14	...	12	...	7	79	4	540	2	70	...	5
Guilligan Mar afuera	13	130	...	5	...	5	70	31	1 600	13	21	...	23
Guilligan Poza	7	5	...	5	...	49	79	110	350	26	49	...	13
Arenilla	2	6	...	34	...	110	49	33	920	1 600	1 600	...	170
Carpayo	7	11	...	17	...	7	70	33	1 600	17	14	...	79
Márquez	3 300	3 300	...	17 000	...	54 000	24 000	1 300	7 900	4 900	490	...	4 700
Oquendo	3 300	3 300	...	24 000	...	13 000	17 000	20	13 000	4 900	54 000	...	1 000
Bahía Blanca	70	49	...	2	...	1 600	920	1 600	170	...	1 600	...	110

Continúa...

2.21 PROVINCIA CONSTITUCIONAL DEL CALLAO: CALIDAD DE LAS PLAYAS DEL CALLAO, SEGÚN LA CONCENTRACIÓN DE COLIFORMES TERMOTOLERANTES, 2013

(NMP/100ml)

Playas	Semana n°								Conclusión.
	44	46	48	49	50	51	52	53	
	Noviembre			Diciembre					
Ventanilla N° 1	...	920	110	...	920	110	8	...	
Ventanilla N° 2	...	640	33	...	210	33	7	...	
Municipal - Chucuito	...	2	2	...	7	2	2	...	
Cantolao N° 1 Regatas Unión	...	49	5	...	2	5	2	...	
Cantolao N° 2 García García	...	23	5	...	5	5	2	...	
Cantolao N° 3 Zona Naval	...	79	5	...	4	5	8	...	
La Punta - Pardo	...	23	2	...	2	2	2	...	
Guilligan Mar afuera	...	46	2	...	33	2	170	...	
Guilligan Poza	...	17	5	...	33	5	6	...	
Arenilla	...	23	110	...	8	110	540	...	
Carpayo	...	31	11	...	23	11	49	...	
Márquez	...	22 000	3 300	...	23 000	3 300	680	...	
Oquendo	...	17 000	22 000	...	23 000	22 000	680	...	
Bahía Blanca	...	920	11	...	2	11	8	...	

Nota: La unidad de medida es el número más probable por 100 mililitros de muestra (NMP/100 ml). La vigilancia de la calidad sanitaria se realiza de acuerdo a las directiva sanitaria N°038/MINSA-DIGESA V01. Se considera calidad microbiológica buena cuando el NMP/100 ml es <200 coliformes fecales, regular cuando están en el rango de >200 a <1000 y mala cuando > 1000 coliformes fecales NMP/100 ml. El monitoreo de las playas en la temporada de verano (noviembre-abril) se realiza semanalmente y en la temporada de invierno (mayo-octubre) quincenalmente.

Fuente: Ministerio de Salud - Dirección General de la Salud Ambiental.

2.22 PROVINCIA CONSTITUCIONAL DEL CALLAO: CONCENTRACIÓN DE DIÓXIDO DE AZUFRE (SO₂), 2007-2013

(Microgramo por metro cúbico)

Estación	Mes	2007	2008	2009	2010	2011	2012	2013
	Promedio	12,41	9,98	7,44	8,00	8,78	11,04	7,53
	Enero	...	9,38	8,50
	Febrero	9,25	8,63	...	7,00	...	7,91	6,19
	Marzo	9,26	9,07	8,37	8,00	8,27	8,23	13,43
	Abril	15,05	7,97	8,18	8,00	9,45	...	7,76
Dirección de Salud I Callao 1/	Mayo	10,18	12,78	8,37	8,00	8,90	7,93	7,50
	Junio	9,94	14,41	8,12	9,00	8,93	15,70	7,65
	Julio	8,28	9,73	8,60	8,00	...	8,71	6,19
	Agosto	10,12	7,80	8,75	8,00	...	16,52	6,51
	Setiembre	38,34	8,78	7,68	8,00	...	13,81	6,38
	Octubre	9,46	12,36	7,70	8,00	8,09	14,61	7,65
	Noviembre	8,40	8,00	0,54	8,00	7,84	8,72	6,11
	Diciembre	8,18	10,90	8,10	8,00	9,98	8,23	6,46

Nota: Valor Estándar de Calidad Ambiental anual de 80,00 ug/m³, establecido en el D.S. N° 074-2001-PCM.

1/ Estación de monitoreo: Dirección de Salud I Callao, Jr. Colina N° 879, Bellavista-Callao.

Fuente: Ministerio de Salud - Dirección General de Salud Ambiental.

2.23 PROVINCIA CONSTITUCIONAL DEL CALLAO: CONCENTRACIÓN DE DIÓXIDO DE NITRÓGENO (NO₂), 2007-2013

(Microgramo por metro cúbico)

Estación	Mes	2007	2008	2009	2010	2011	2012	2013
	Promedio	10,15	7,35	1,26	1,90	6,28	1,66	8,19
	Enero	...	6,67	10,32
	Febrero	13,99	0,48	0,59	3,00	...	1,67	5,78
	Marzo	7,31	10,58	0,42	1,50	4,60	0,79	6,42
	Abril	29,71	10,54	1,15	2,00	4,25	...	5,81
	Mayo	7,45	7,97	0,50	1,00	2,44	1,63	9,98
Dirección de Salud I Callao 1/	Junio	9,36	11,58	0,76	2,00	12,21	2,21	11,08
	Julio	11,19	8,95	0,08	2,00	...	0,50	6,86
	Agosto	8,95	12,90	0,58	2,00	...	0,59	4,38
	Setiembre	7,29	6,71	0,92	2,00	...	0,31	13,95
	Octubre	4,36	3,06	1,00	2,00	6,98	0,47	14,18
	Noviembre	4,68	6,00	7,85	2,40	7,18	0,19	4,86
	Diciembre	7,39	2,70	0,00	1,00	6,30	8,23	4,60

Nota: Valor Estándar de Calidad Ambiental anual de 100,00 ug/m³, establecido en el D.S. N° 074-2001-PCM.

1/ Estación de monitoreo: Dirección de Salud I Callao, Jr. Colina N° 879, Bellavista - Callao.

Fuente: Ministerio de Salud - Dirección General de Salud Ambiental.

2.24 PROVINCIA CONSTITUCIONAL DEL CALLAO: CONCENTRACIÓN PROMEDIO DE PARTÍCULAS MENORES A 10 MICRAS (PM₁₀), 2007-2013

(Microgramo por metro cúbico)

Estación	Mes	2007	2008	2009	2010	2011	2012	2013
		<i>a/</i>						
	Promedio	41,72	35,63	33,79	36,73	34,04	42,50	25,29
	Enero	...	23,17	15,36
	Febrero	...	21,10	19,08	38,00	...	27,01	22,67
	Marzo	...	27,71	25,03	27,00	31,04	32,06	15,71
	Abril	...	28,39	28,79	51,00	...	76,60	28,41
Dirección de Salud I Callao 1/	Mayo	...	42,98	47,27	87,00	57,73	76,10	27,26
	Junio	...	43,65	55,10	32,00	26,07	44,98	23,99
	Julio	...	62,05	40,75	34,00	...	26,78	31,09
	Agosto	64,31	38,90	...	12,00	...	38,00	35,32
	Setiembre	49,45	27,06	53,28	56,00	24,65	46,13	...
	Octubre	41,33	39,87	24,10	19,00	29,54
	Noviembre	24,48	47,00	18,78	26,00	24,51	...	26,04
	Diciembre	29,02	25,70	25,70	22,00	44,76	14,85	27,04

Nota: Valor Estándar de Calidad Ambiental anual de 50,00 ug/m³, establecido en el D.S. N° 074-2001-PCM. A partir del mes de julio de 2007 se inicia el monitoreo de PM10.

a/ El promedio anual reportado se considera de modo referencial, por no cumplir con el criterio de suficiencia de datos establecido en el Protocolo de Monitoreo de la Calidad del Aire y Gestión de los Datos, según R.D. N° 1404/2005/DIGESA.

1/ Estación de monitoreo: Dirección de Salud I Callao, Jr. Colina N° 879, Bellavista - Callao.

Fuente: Ministerio de Salud - Dirección General de Salud Ambiental.

2.25 PROVINCIA CONSTITUCIONAL DEL CALLAO: CONCENTRACIÓN DE PM_{2,5}, 2007-2013

(Microgramo por metro cúbico)

Estación	Mes	2007	2008	2009	2010	2011	2012	2013
Dirección de Salud I Callao 1/	Promedio	37,14	17,56	24,92	19,64	17,39	19,81	22,84
	Enero	...	10,21	13,36
	Febrero	28,19	10,90	8,98	33,00	12,00
	Marzo	27,22	14,00	18,28	10,00	13,56	9,56	17,63
	Abril	46,69	13,08	17,81	19,00	...	9,03	25,58
	Mayo	36,49	25,09	26,51	49,00	...	29,45	28,37
	Junio	...	16,48	34,17	17,00	9,18	9,03	24,63
	Julio	56,37	30,96	22,73	11,00	...	16,67	28,02
	Agosto	63,60	24,80	...	9,00	...	25,35	29,99
	Setiembre	28,36	21,33	32,29	23,00	22,92	39,58	...
	Octubre	...	12,03	70,30	10,00	11,11
	Noviembre	10,19	16,00	7,97	20,00	13,54	...	25,99
Diciembre	...	15,80	10,20	15,00	34,03	

Nota: Valor Estándar de Calidad Ambiental anual de 15,00 ug/m³, establecido en el D.S. N° 074-2001-PCM.(PM_{2,5}) Material particulado con diámetro menor o igual a 2,5 micrómetros.

1/ Estación de monitoreo: Dirección de Salud Callao, Jr. Colina N° 879, Bellavista - Callao.

Fuente: Ministerio de Salud - Dirección General de Salud Ambiental.

2.26 PROVINCIA CONSTITUCIONAL DEL CALLAO: PROMEDIO MÍNIMA Y MÁXIMA ANUAL DE HORAS DE SOL EN LA ESTACIÓN DE MEDICIÓN CHUCUITO, 2007-2013

(Horas)

Año	Prom.	Mín.	Máx.
2007	4,4	2,6	7,6
2008	4,9	2,4	7,5
2009	3,7	-	6,9
2010	3,5	-	6,7
2011	3,7	-	5,7
2012	4,0	2,5	6,8
2013	3,3	-	5,7

Lobos de Afuera

Chucuito Latitud: 12°03'30" Sur Longitud: 77°09'00" Oeste

Fuente: Marina de Guerra del Perú - Dirección de Hidrografía y Navegación.

2.27 PROVINCIA CONSTITUCIONAL DEL CALLAO: TEMPERATURA DEL AIRE PROMEDIO, MÍNIMA Y MÁXIMA ANUAL EN LA ESTACIÓN DE MEDICIÓN CHUCUITO, 2007-2013

(Grados centígrados)

Año	Prom.	Min.	Máx.
2007	17,8	14,7	22,6
2008	18,8	17,0	22,5
2009	18,8	16,6	21,9
2010	18,2	14,9	22,5
2011	18,2	15,1	20,9
2012	19,2	16,8	21,5
2013	18,0	15,3	21,3

Chucuito (Callao) Latitud: 12°03'30" Sur Longitud: 77°09'00" Oeste Altitud: 16,5 m.s.n.m.

Fuente: Marina de Guerra del Perú - Dirección de Hidrografía y Navegación.

2.28 PROVINCIA CONSTITUCIONAL DEL CALLAO: HUMEDAD RELATIVA PROMEDIO, MÍNIMA Y MÁXIMA ANUAL EN LA ESTACIÓN DE MEDICIÓN CHUCUITO, 2007-2013

(Porcentaje)

Año	Prom.	Min.	Máx.
2007	88	85	90
2008	88	83	91
2009	89	87	94
2010	89	85	91
2011	89	87	92
2012	89	86	91
2013	90	88	92

Fuente: Marina de Guerra del Perú - Dirección de Hidrografía y Navegación.

2.29 PROVINCIA CONSTITUCIONAL DEL CALLAO: TEMPERATURA DEL PUNTO DE ROCÍO PROMEDIO, MÍNIMA Y MÁXIMA ANUAL EN LA ESTACIÓN DE MEDICIÓN CHUCUITO, 2007-2013

(Grados centígrados)

Año	Prom.	Min.	Máx.
2007	16,0	13,1	20,2
2008	16,8	14,8	20,2
2009	17,0	14,5	20,1
2010	16,6	13,4	20,9
2011	16,6	13,9	19,4
2012	18,4	15,6	20,7
2013	16,4	13,8	19,8

Temperatura de punto de rocío: Es la temperatura a la cual el aire alcanza la saturación, es decir se condensa.

Fuente: Marina de Guerra del Perú - Dirección de Hidrografía y Navegación.

2.30 PROVINCIA CONSTITUCIONAL DEL CALLAO: NÚMERO DE EMERGENCIAS OCASIONADAS POR FENÓMENOS NATURALES Y ANTRÓPICOS, SEGÚN CARACTERÍSTICAS, 2007 - 2013

Ámbito y características	2007	2008	2009	2010	2011	2012	2013
Ocurrencia de Emergencia	17	35	57	51	52	119	57
Fallecidos	2	-	3	-	2	1	1
Damnificados 1/	89	188	116	118	423	596	1 301
Viviendas Afectadas	1	21	52	68	55	81	12
Viviendas Destruídas	21	38	28	25	96	60	336

1/ Incluye a personas damnificadas y personas afectadas.

Fuente: Instituto Nacional de Defensa Civil.

2.31 PROVINCIA CONSTITUCIONAL DEL CALLAO: EMERGENCIAS Y DAÑOS MATERIALES, SEGÚN TIPO DE FENÓMENO OCURRIDO, 2007-2013

Fenómeno	Total	2007	2008	2009	2010	2011	2012	2013
Total	390	17	35	57	51	52	119	59
Colapso de viviendas	3	1	2	-	-	-	-	-
Colapso de construcción	16	-	-	2	-	4	10	-
Contaminación del agua	-	-	-	-	-	-	-	1
Contaminación del aire	1	-	-	-	-	-	1	-
Incendio urbano	353	16	32	55	48	47	99	56
Inundación	4	-	1	-	1	-	2	-
Deslizamiento	1	-	-	-	1	-	-	-
Lluvia intensa	3	-	-	-	1	1	1	-
Otros	8	-	-	-	-	-	6	2

Fuente: Instituto Nacional de Defensa Civil.

2.32 PROVINCIA CONSTITUCIONAL DEL CALLAO: MUNICIPALIDADES QUE REALIZARON OPERATIVOS DE CONTROL POR TIPO, SEGÚN DISTRITO, 2012

Distrito	Municipi- palidades que realizaron operativos de control	Tipos de operativos de control (número)													Certificado de seguridad en Defensa Civil
		Aseo, higiene y salubridad	Carné de Sanidad	Servicios higiénicos públicos	Fumi- gación	Anun- cios	Pesas y Medidas	Alimentos	Comercio ambulatorio	Trans- porte urbano	Tránsito vehicu- lar en coordina- ción con la PNP	Vigencia de licencia de funciona- miento	Emisión de humos, gases tóxicos	Ruidos	
Total	6	6 367	5 433	4	4 412	57	34	1 250	321	1 028	4	2	11	12	305
Callao	1	5 816	3 073	-	3 600	-	26	1 015	288	679	-	-	2	4	-
Bellavista	1	-	2 350	-	350	7	-	-	-	-	-	-	-	5	-
Carmen de la Legua Reynoso	1	-	-	-	22	-	-	1	-	-	-	-	1	1	-
La Perla	1	-	10	4	9	-	8	8	10	-	-	2	-	-	-
La Punta	1	536	-	-	53	10	-	193	23	-	2	-	-	-	-
Ventanilla	1	15	-	-	78	40	-	33	-	349	2	-	8	2	305

Fuente: Instituto Nacional de Estadística e Informática - Registro Nacional de Municipalidades.

2.33 PROVINCIA CONSTITUCIONAL DEL CALLAO: MUNICIPALIDADES QUE EXPIDIERON CARNÉ DE SANIDAD POR TIPO, SEGÚN DISTRITO, 2012

Distrito	Municipalidades que expidieron carné de sanidad	Número de carné de sanidad por tipo				Municipalidades que no expidieron carné de sanidad
		Total alimentos en restau- rantes	Para venta de alimentos	Para venta ambulatoria de alimentos	Para otros usos	
Total	5	50 876	36 553	3 404	10 919	1
Callao	1	30 734	30 734	-	-	-
Bellavista	1	7 047	2 115	2 114	2 818	-
Carmen de la Legua Reynoso	1	4 499	2 000	1 000	1 499	-
La Perla	1	3 074	988	173	1 913	-
La Punta	-	-	-	-	-	1
Ventanilla	1	5 522	716	117	4 689	-

Fuente: Instituto Nacional de Estadística e Informática - Registro Nacional de Municipalidades.



3.

Población

3.1 PROVINCIA CONSTITUCIONAL DEL CALLAO: POBLACIÓN TOTAL Y TASA DE CRECIMIENTO

PROMEDIO ANUAL, 1940, 1961, 1972, 1981, 1993 Y 2007

Año	Población			Incremento Intercensal	Incremento Anual	Tasa de Crecimiento Promedio Anual %
	Total	Censada	Omitida			
1940	84 438	82 287	2 151	134 982	6 428	4,7
1961	219 420	213 540	5 880	112 808	10 255	3,9
1972	332 228	321 231	10 997	122 085	13 565	3,5
1981	454 313	443 413	10 900	193 252	16 104	3,0
1993	647 565	639 729	7 836	243 322	17 380	2,3
2007	890 887	876 877	14 010			

Fuente: Instituto Nacional de Estadística e Informática Censos Nacionales de Población y Vivienda, 1940, 1961, 1972, 1981, 1993 y 2007.

3.2 PROVINCIA CONSTITUCIONAL DEL CALLAO: PRINCIPALES INDICADORES DEMOGRÁFICOS, POR DISTRITO, 2007

Principales indicadores demográficos	Total		Callao		Bellavista		Carmen de La Legua Reynoso		La Perla		La Punta		Ventanilla	
	Cifras Absolutas	%	Cifras Absolutas	%	Cifras Absolutas	%	Cifras Absolutas	%	Cifras Absolutas	%	Cifras Absolutas	%	Cifras Absolutas	%
Población censada	876 877	100,0	415 888	100,0	75 163	100,0	41 863	100,0	61 698	100,0	4 370	100,0	277 895	100,0
Hombres	430 582	49,1	206 078	49,6	35 710	47,5	20 553	49,1	29 395	47,6	1 991	45,6	136 855	49,2
Mujeres	446 295	50,9	209 810	50,4	39 453	52,5	21 310	50,9	32 303	52,4	2 379	54,4	141 040	50,8
Población por grandes grupos de edad	876 877	100,0	415 888	100,0	75 163	100,0	41 863	100,0	61 698	100,0	4 370	100,0	277 895	100,0
0 a 14 años	235 281	26,8	103 776	25,0	16 531	22,0	10 564	25,2	12 775	20,7	703	16,1	90 932	32,7
15 a 64 años	585 564	66,8	284 737	68,5	49 938	66,4	28 067	67,0	41 981	68,0	2 853	65,3	177 988	64,0
65 y más años de edad	56 032	6,4	27 375	6,6	8 694	11,6	3 232	7,7	6 942	11,3	814	18,6	8 975	3,2
Población por área de residencia	876 877	100,0	415 888	100,0	75 163	100,0	41 863	100,0	61 698	100,0	4 370	100,0	277 895	100,0
Urbana	876 877	100,0	415 888	100,0	75 163	100,0	41 863	100,0	61 698	100,0	4 370	100,0	277 895	100,0
Rural	-	-	-	-	-	-	-	-	-	-	-	-	-	-
Población adulta mayor (60 y más años)	80 909	9,2	40 421	9,7	11 781	15,7	4 531	10,8	9 706	15,7	1 051	24,1	13 419	4,8
Edad promedio	30		31		35		31		35		41		26	
Razón de dependencia demográfica 1/	49,7		46,1		50,5		49,2		47,0		53,2		56,1	
Índice de envejecimiento 2/	34,4		39,0		71,3		42,9		76,0		149,5		14,8	
Estado civil o conyugal (12 y más años)	690 756	100,0	334 110	100,0	62 138	100,0	33 418	100,0	51 579	100,0	3 856	100,0	205 655	100,0
Conviviente	155 443	22,5	70 178	21,0	7 916	12,7	6 903	20,7	6 187	12,0	197	5,1	64 062	31,2
Separado	30 343	4,4	14 335	4,3	2 262	3,6	1 394	4,2	1 929	3,7	128	3,3	10 295	5,0
Casado	201 962	29,2	100 771	30,2	23 588	38,0	10 155	30,4	19 553	37,9	1 562	40,5	46 333	22,5
Viudo	23 343	3,4	11 625	3,5	2 988	4,8	1 273	3,8	2 387	4,6	291	7,5	4 779	2,3
Divorciado	4 473	0,6	2 015	0,6	712	1,1	200	0,6	634	1,2	125	3,2	787	0,4
Soltero	275 192	39,8	135 186	40,5	24 672	39,7	13 493	40,4	20 889	40,5	1 553	40,3	79 399	38,6
Fecundidad														
Mujer en edad fértil (15 a 49 años)	249 680	55,9	117 704	56,1	21 103	53,5	11 900	55,8	17 145	53,1	1 105	46,4	80 723	57,2
Total de madres (12 y más años)	229 530	64,7	109 123	64,3	21 169	64,0	11 090	64,3	17 433	63,8	1 316	62,3	69 399	65,8
Madres solteras (12 y más años)	22 147	9,6	10 810	9,9	2 147	10,1	1 142	10,3	1 949	11,2	124	9,4	5 975	8,6
Madres adolescentes (12 a 19 años)	4 029	6,3	1 817	6,2	213	4,4	168	5,9	158	4,2	7	2,8	1 666	7,2
Promedio de hijos por mujer	1		1		1		1		1		1		2	

1/ Relación de la población de 0 a 14 años más la población de 65 y más años, entre la población de 15 a 64 años de edad.

2/ Relación de la población de 60 y más años sobre el total de menores de 15 años de edad.

Fuente: Instituto Nacional de Estadística e Informática - Censos Nacionales 2007 XI de Población y VI de Vivienda.

3.3 PROVINCIA CONSTITUCIONAL DEL CALLAO: INDICADORES DEMOGRÁFICOS ESTIMADOS POR QUINQUENIOS, 1995-2025

Indicadores demográficos	1995-2000	2000-2005	2005-2010	2010-2015	2015-2020	2020-2025
Fecundidad						
Nacimientos anuales: B	15 036	15 546	15 834	15 624	15 584	15 523
Tasa bruta de natalidad b (por mil)	20,23	18,78	17,51	16,01	14,90	13,91
Tasa global de fecundidad	2,25	2,11	2,02	1,91	1,83	1,75
Tasa bruta de reproducción	1,10	1,03	0,99	0,93	0,89	0,85
Mortalidad						
Muertes anuales: D	3 441	3 717	4 164	4 795	5 513	6 340
Tasas bruta de mortalidad: d (por mil)	4,63	4,49	4,61	4,91	5,27	5,68
Esperanza de vida al nacer:						
Ambos sexos	74,29	75,92	76,87	77,68	78,38	78,99
Hombres	72,49	74,11	74,67	75,20	75,68	76,14
Mujeres	76,18	77,83	79,17	80,29	81,22	81,98
Tasa de mortalidad infantil: (por mil nacidos vivos)	17,01	13,01	11,01	9,14	7,81	6,89
Crecimiento Natural						
Crecimiento anual: B-D	11 595	11 829	11 670	10 829	10 071	9 183
Tasa de crecimiento natural: b-d (por mil)	15,60	14,29	12,90	11,10	9,63	8,23
Migración Interna e Internacional 1/						
Migración neta anual: M	6 782	3 709	3 089	2 941	4 192	4 818
Tasa de migración neta: m (por mil)	9,13	4,48	3,42	3,01	4,01	4,32
Crecimiento Total						
Crecimiento anual: B-D+(-)M	18 377	15 538	14 759	13 770	14 263	14 001
Tasa de crecimiento total: b-d+(-)m (por mil)	24,73	18,77	16,32	14,11	13,64	12,55

1/ Referida migrantes sobrevivientes al final del periodo

Fuente: Instituto Nacional de Estadística e Informática - Perú: Estimaciones y Proyecciones de Población por Departamento, Sexo y Grupos Quinquenales de Edad 1995-2025. Boletín de Análisis Demográfico N° 37.

3.6 PROVINCIA CONSTITUCIONAL DEL CALLAO: POBLACIÓN URBANA AL 30 DE JUNIO DE CADA AÑO, SEGÚN SEXO Y GRUPOS QUINQUENALES DE EDAD, 2008 - 2015

Sexo y grupos quinquenales de edad	2008	2009	2010	2011	2012	2013	2014	2015
Total	912 065	926 788	941 268	955 385	969 170	699 921	996 455	1 010 315
0-4	78 375	78 654	78 807	78 778	78 590	58 408	78 076	77 921
5-9	77 564	78 065	78 517	78 944	79 351	61 759	79 979	80 134
10-14	76 858	77 404	77 953	78 513	79 064	62 329	80 104	80 572
15-19	79 185	80 039	80 784	81 407	814 989	62 509	83 120	83 716
20-24	82 958	82 747	82 786	83 133	83 711	72 785	85 216	85 964
25-29	86 219	85 658	85 275	84 977	84 579	73 663	84 000	84 080
30-34	81 495	83 759	85 275	85 844	85 739	57 693	84 697	84 362
35-39	70 455	71 572	73 001	75 003	77 478	50 736	82 283	83 828
40-44	63 784	64 902	66 038	67 084	67 991	43 539	70 030	71 481
45-49	54 493	56 498	58 265	59 743	61 017	37 558	63 280	64 433
50-54	43 811	45 443	47 166	49 060	51 099	33 181	55 133	56 892
55-59	34 534	36 215	37 849	39 406	40 930	27 165	44 060	45 754
60-64	26 294	27 394	28 612	29 985	31 501	20 026	34 719	36 303
65-69	20 497	21 179	21 944	22 777	23 657	14 677	25 648	26 805
70-74	15 569	16 168	16 771	17 356	17 923	10 465	19 130	19 839
75-79	10 652	11 204	11 744	12 269	12 789	7 171	13 832	14 363
80 y más	9 322	9 887	10 481	11 106	11 762	6 257	13 148	13 868
Hombre	456 847	463 807	4 706 935	477 267	483 718	490 081	496 451	502 293
0-4	40 030	40 176	40 258	40 246	40 152	40 020	39 893	39 816
5-9	39 533	39 804	40 046	40 270	40 481	40 664	40 805	40 886
10-14	38 964	39 235	39 514	39 807	40 099	40 384	40 655	40 903
15-19	39 412	39 876	40 263	40 563	40 834	41 093	41 359	41 649
20-24	41 484	41 167	41 037	41 141	41 421	41 808	42 230	42 616
25-29	44 084	43 580	43 176	42 808	42 362	41 934	41 618	41 510
30-34	41 912	43 167	43 956	44 159	43 946	43 496	42 988	42 609
35-39	35 784	36 351	37 104	38 205	39 597	41 036	42 278	43 079
40-44	32 354	32 883	33 436	33 950	34 387	34 841	35 402	36 164
45-49	27 194	28 360	29 352	30 132	30 767	31 316	31 841	32 400
50-54	21 175	21 989	22 887	23 933	25 107	26 311	27 452	28 433
55-59	16 540	17 292	18 041	18 764	19 476	202 140	20 998	21 873
60-64	12 594	13 088	13 632	14 237	14 898	15 597	16 314	17 032
65-69	9 751	10 054	10 394	10 765	11 157	11 579	12 039	12 547
70-74	7 266	7 539	7 811	8 071	8 320	8 572	8 844	9 151
75-79	4 804	5 047	5 284	5 515	5 745	5 973	6 202	6 431
80 y más	3 966	4 199	4 444	4 701	4 969	5 247	5 533	5 824
Mujer	455 218	462 981	470 633	478 118	485 452	492 719	500 004	507 392
0-4	38 345	38 478	38 549	38 532	38 438	38 308	38 183	38 105
5-9	38 031	38 261	38 471	38 674	38 870	39 043	39 174	39 248
10-14	37 894	38 169	38 439	38 706	38 965	39 213	39 449	39 669
15-19	39 773	40 163	40 521	40 844	41 151	41 458	41 761	42 067
20-24	41 474	41 580	41 749	41 992	42 290	42 628	42 986	43 348
25-29	42 135	42 078	42 099	42 169	42 217	42 276	42 382	42 570
30-34	39 583	40 592	41 319	41 685	41 793	41 762	41 709	41 753
35-39	34 671	35 221	35 897	36 798	37 881	39 000	40 005	40 749
40-44	31 430	32 019	32 602	33 134	33 604	34 079	34 628	35 317
45-49	27 299	28 138	28 913	29 611	30 250	30 852	31 439	32 033
50-54	22 636	23 454	24 279	25 127	25 992	26 851	27 681	28 459
55-59	17 994	18 923	19 808	20 642	21 454	22 257	23 062	23 881
60-64	13 700	14 306	14 980	15 748	16 603	17 502	18 405	19 271
65-69	10 746	11 125	11 550	12 012	12 500	13 028	13 609	14 258
70-74	8 303	8 629	8 960	9 285	9 603	9 930	10 286	10 688
75-79	5 848	6 157	6 460	6 754	7 044	7 335	7 630	7 932
80 más	5 356	5 688	6 037	6 405	6 793	7 197	7 615	8 044

Nota: No incluye el distrito de Mi Perú que fue recién creado por Ley 30197 el 17 de mayo 2014.

Fuente: Instituto Nacional de Estadística e Informática.

3.7 PROVINCIA CONSTITUCIONAL DEL CALLAO: POBLACIÓN TOTAL ESTIMADA Y PROYECTADA AL 30 DE JUNIO, POR GRUPOS QUINQUENALES DE EDAD, SEGÚN DISTRITO, 2011-2015

Año y distrito	Total	Grupos quinquenales de edad						
		0 - 4	5 - 9	10-14	15-19	20-24	25-29	30-34
2011	955 385	78 778	78 944	78 513	81 407	83 133	84 977	85 844
Callao	420 654	31 514	31 208	31 773	34 779	37 942	38 957	37 875
Bellavista	75 043	4 796	4 882	4 991	5 444	5 206	5 605	6 149
Carmen de la Legua Reynoso	42 348	3 244	3 262	3 116	3 275	3 573	3 807	4 077
La Perla	61 525	3 666	3 892	3 748	4 315	4 424	4 950	5 294
La Punta	3 935	165	183	207	243	258	255	267
Ventanilla	351 880	35 393	35 517	34 678	33 351	31 730	31 403	32 182
2012	969 170	78 590	79 351	79 064	81 989	83 711	84 579	85 739
Callao	417 622	30 565	30 496	31 122	34 144	37 307	37 894	36 959
Bellavista	74 287	4 620	4 738	4 855	5 309	5 084	5 415	5 960
Carmen de la Legua Reynoso	42 065	3 147	3 189	3 055	3 217	3 515	3 705	3 980
La Perla	60 886	3 529	3 775	3 644	4 204	4 318	4 779	5 127
La Punta	3 793	154	172	195	229	244	239	251
Ventanilla	370 517	36 575	36 981	36 193	34 886	33 243	32 547	33 462
2013	982 800	78 328	79 707	79 597	82 551	84 436	84 210	85 258
Callao	414 249	29 595	29 760	30 455	33 486	36 719	36 846	35 882
Bellavista	73 489	4 444	4 593	4 720	5 171	4 971	5 230	5 747
Carmen de la Legua Reynoso	41 756	3 049	3 114	2 991	3 157	3 462	3 605	3 867
La Perla	60 211	3 392	3 657	3 540	4 093	4 218	4 613	4 941
La Punta	3 655	143	161	183	217	231	224	234
Ventanilla	389 440	37 705	38 422	37 708	36 427	34 835	33 692	34 587
2014	996 455	78 076	79 979	80 104	83 120	85 216	84 000	84 697
Callao	410 640	28 643	28 992	29 773	32 820	36 136	35 870	34 778
Bellavista	72 665	4 272	4 445	4 584	5 036	4 860	5 058	5 534
Carmen de la Legua Reynoso	41 431	2 953	3 036	2 926	3 097	3 410	3 512	3 751
La Perla	59 518	3 259	3 537	3 436	3 983	4 122	4 458	4 754
La Punta	3 521	133	151	172	204	219	210	219
Ventanilla	408 680	38 816	39 818	39 213	37 980	36 469	34 892	35 661
2015	1 010 315	77 921	80 134	80 572	83 716	85 964	84 080	84 362
Callao	406 889	27 736	28 186	29 073	32 157	35 525	35 018	33 776
Bellavista	71 833	4 111	4 294	4 448	4 902	4 747	4 906	5 340
Carmen de la Legua Reynoso	41 100	2 863	2 955	2 860	3 037	3 356	3 432	3 647
La Perla	58 817	3 134	3 415	3 331	3 875	4 024	4 322	4 585
La Punta	3 392	124	141	162	193	207	197	204
Ventanilla	428 284	39 953	41 143	40 698	39 552	38 105	36 205	36 810

Continúa...

3.7 PROVINCIA CONSTITUCIONAL DEL CALLAO: POBLACIÓN TOTAL ESTIMADA Y PROYECTADA AL 30 DE JUNIO, POR GRUPOS QUINQUENALES DE EDAD, SEGÚN DISTRITO, 2011-2015

Conclusión.

Año y distrito	Grupos quinquenales de edad									
	35-39	40-44	45-49	50-54	55-59	60-64	65-69	70-74	75-79	80 y más
2011	75 003	67 084	59 743	49 060	39 406	29 985	22 777	17 356	12 269	11 106
Callao	31 898	28 286	27 049	23 953	20 317	15 101	11 069	8 044	5 635	5 254
Bellavista	6 126	5 857	5 377	4 175	3 715	3 482	2 978	2 576	1 882	1 802
Carmen de la Legua Reynoso	3 553	3 063	2 462	2 084	1 793	1 503	1 207	993	704	632
La Perla	4 901	4 518	4 198	3 764	3 379	3 106	2 521	2 003	1 509	1 337
La Punta	236	309	286	278	249	238	213	185	174	189
Ventanilla	28 289	25 051	20 371	14 806	9 953	6 555	4 789	3 555	2 365	1 892
2012	77 478	67 991	61 017	51 099	40 930	31 501	23 657	17 923	12 789	11 762
Callao	32 192	28 019	27 057	24 497	20 790	15 669	11 363	8 216	5 815	5 517
Bellavista	6 140	5 762	5 342	4 241	3 775	3 588	3 037	2 613	1 928	1 880
Carmen de la Legua Reynoso	3 587	3 035	2 464	2 132	1 835	1 560	1 240	1 014	726	664
La Perla	4 910	4 441	4 168	3 821	3 432	3 199	2 569	2 031	1 546	1 393
La Punta	229	294	275	274	245	237	210	181	173	191
Ventanilla	30 420	26 440	21 711	16 134	10 853	7 248	5 238	3 868	2 601	2 117
2013	80 036	68 920	62 168	53 162	42 467	33 099	24 607	18 502	13 308	12 444
Callao	32 466	27 737	26 980	25 007	21 237	16 251	11 675	8 382	5 987	5 784
Bellavista	6 151	5 666	5 291	4 300	3 831	3 697	3 099	2 648	1 972	1 958
Carmen de la Legua Reynoso	3 620	3 006	2 458	2 178	1 876	1 619	1 274	1 035	748	697
La Perla	4 915	4 364	4 126	3 872	3 480	3 293	2 620	2 057	1 580	1 450
La Punta	222	281	264	269	240	236	209	178	171	192
Ventanilla	32 662	27 866	23 049	17 536	11 803	8 003	5 730	4 202	2 850	2 363
2014	82 283	70 030	63 280	55 133	44 060	34 719	25 648	19 130	13 832	13 148
Callao	32 563	27 505	26 858	25 430	21 679	16 815	12 013	8 561	6 152	6 052
Bellavista	6 129	5 582	5 234	4 344	3 885	3 800	3 168	2 686	2 013	2 035
Carmen de la Legua Reynoso	3 634	2 984	2 449	2 217	1 916	1 676	1 312	1 058	770	730
La Perla	4 894	4 297	4 078	3 909	3 527	3 383	2 678	2 085	1 612	1 506
La Punta	214	268	252	264	236	236	205	175	169	194
Ventanilla	34 849	29 394	24 409	18 969	12 817	8 809	6 272	4 565	3 116	2 631
2015	83 828	71 481	64 433	56 892	45 754	36 303	26 805	19 839	14 363	13 868
Callao	32 344	27 381	26 728	25 715	22 136	17 333	12 386	8 764	6 313	6 318
Bellavista	6 049	5 521	5 175	4 365	3 941	3 892	3 246	2 732	2 053	2 111
Carmen de la Legua Reynoso	3 613	2 973	2 440	2 243	1 959	1 730	1 355	1 084	790	763
La Perla	4 827	4 247	4 030	3 924	3 576	3 463	2 740	2 120	1 642	1 562
La Punta	205	256	242	257	232	234	204	172	167	195
Ventanilla	36 790	31 103	25 818	20 388	13 910	9 651	6 874	4 967	3 398	2 919

Nota: No incluye el distrito Mi Perú recién creado el 17 de mayo del 2014.

Fuente: Instituto Nacional de Estadística e Informática.

3.8 PROVINCIA CONSTITUCIONAL DEL CALLAO: NACIMIENTOS, MATRIMONIOS Y DEFUNCIONES REGISTRADOS, POR AÑO DE INSCRIPCIÓN, SEGÚN HECHO VITAL, 2006 - 2012

Hecho vital	2006	2007	2008	2009	2010	2011	2012
Nacimientos	19 133	15 556	16 979	18 735	18 029	17 229	17 553
Matrimonios	3 414	3 874	4 354	4 143	7 651	3 576	4 539
Defunciones	3 540	3 104	3 123	3 095	2 871	2 713	2 807

Fuente: Registro Nacional de Identificación y Estado Civil.

3.9 PROVINCIA CONSTITUCIONAL DEL CALLAO: NACIMIENTOS POR SEXO Y TIPO DE INSCRIPCIÓN, SEGÚN DISTRITO, 2012

Distrito	Nacimiento			Tipo de inscripción					
				Ordinaria			Extemporánea		
	Total	Hombre	Mujer	Total	Hombre	Mujer	Total	Hombre	Mujer
Total	17 553	8 933	8 620	14 581	7 459	7 122	2 972	1 474	1 498
Callao	12 419	6 297	6 122	10 087	5 138	4 949	2 332	1 159	1 173
Bellavista	1 651	869	782	1 651	869	782	-	-	-
Ventanilla	3 483	1 767	1 716	2 843	1 452	1 391	640	315	325

Nota: Nacimientos registrados en Oficina Registral-Registro Nacional de Identificación y Estado Civil.

En los distritos de Carmen de la Legua, La Perla y La Punta no se efectúa inscripción de nacimiento. Los nacimientos ocurridos en el distrito pueden ser inscritos en cualquiera de las Oficinas Registrales de RENIEC que funcionan en otros distritos.

Fuente: Registro Nacional de Identificación y Estado Civil.

3.10 PROVINCIA CONSTITUCIONAL DEL CALLAO: MATRIMONIOS POR TIPO DE INSCRIPCIÓN, SEGÚN DISTRITO, 2012

Distrito	Total	Tipo de inscripción	
		Ordinaria 1/	Judicial 2/
Total	4 539	4 535	4
Callao	1 702	1 701	1
Bellavista	462	462	-
Carmen de la Legua Reynoso	401	401	-
La Perla	509	508	1
La Punta	82	82	-
Ventanilla	1 383	1 381	2

1/ Incluye 14 matrimonios realizados mediante el artículo mortis.

2/ Incluye 41 matrimonios realizados en el extranjero que no fueron inscritos oportunamente en el Perú.

Fuente: Registro Nacional de Identificación y Estado Civil.

3.11 PROVINCIA CONSTITUCIONAL DEL CALLAO: DEFUNCIONES INSCRITAS POR TIPO DE INSCRIPCIÓN Y SEXO, SEGÚN DISTRITO, 2012

Distrito	Total			Tipo de inscripción								
				Ordinario			Policial			Judicial 1/		
	Total	Hombre	Mujer	Total	Hombre	Mujer	Total	Hombre	Mujer	Total	Hombre	Mujer
Total	2 807	1 556	1 251	2 496	1 308	1 188	305	244	61	6	4	2
Callao	2 306	1 293	1 013	2 013	1 057	956	287	232	55	6	4	2
Bellavista	421	222	199	421	222	199	-	-	-	-	-	-
Ventanilla	80	41	39	62	29	33	18	12	6	-	-	-

Nota: Defunciones registradas en Oficina Registral-Registro Nacional de Identificación y Estado Civil.

1/ Comprende defunciones inscritas por Mandato Judicial, del Ministerio Público y de Oficio.

Fuente: Registro Nacional de Identificación y Estado Civil.



4.

*Vivienda
y Hogar*

4.1 PROVINCIA CONSTITUCIONAL DEL CALLAO: VIVIENDAS PARTICULARES, SEGÚN TIPO DE VIVIENDA, 2007-2013

(Distribución porcentual)

Tipo de vivienda	2007	2008	2009	2010	2011	2012	2013
Total	100,0	100,0	100,0	100,0	100,0	100,0	100,0
Casa independiente	80,5	84,1	78,9	78,3	78,8	82,1	82,8
Departamento en edificio	11,6	10,1	11,9	13,9	13,7	10,6	11,3
Vivienda en quinta	4,2	3,9	5,1	4,5	5,4	4,7	3,3
Vivienda en casa de vecindad (Callejón, solar o corralón)	2,3	1,8	3,3	3,0	2,0	2,2	2,1
Vivienda improvisada	1,4	0,2	0,6	0,2	0,1	0,2	0,1
Local no destinado para habitación humana	-	-	0,2	-	-	0,1	-
Otros	-	-	-	0,2	-	-	0,4

Fuente: Instituto Nacional de Estadística e Informática - Encuesta Nacional de Hogares.

4.2 PROVINCIA CONSTITUCIONAL DEL CALLAO: VIVIENDAS PROPIAS CON TÍTULO DE PROPIEDAD, 2007-2013

(Porcentaje respecto del total de viviendas propias)

Ámbito	2007	2008	2009	2010	2011	2012	2013
Nacional	65,9	65,7	67,4	66,9	64,4	58,6	58,4
Callao	84,0	77,0	81,4	78,5	76,6	80,6	79,5

Nota: Comprende las viviendas con título de propiedad, e incluye los títulos que están en trámite.

Fuente: Instituto Nacional de Estadística e Informática - Encuesta Nacional de Hogares.

4.3 PROVINCIA CONSTITUCIONAL DEL CALLAO: POBLACIÓN EN VIVIENDAS CON HACINAMIENTO, 2007-2013

(Porcentaje respecto del total de población de cada año)

Ámbito	2007	2008	2009	2010	2011	2012	2013
Nacional	12,3	11,6	11,0	9,6	9,6	8,9	8,3
Callao	5,1	6,5	5,5	4,0	3,4	3,3	2,1

Fuente: Instituto Nacional de Estadística e Informática - Encuesta Nacional de Hogares.

4.4 PROVINCIA CONSTITUCIONAL DEL CALLAO: VIVIENDAS PARTICULARES, SEGÚN MATERIAL PREDOMINANTE EN LAS PAREDES EXTERIORES, 2007-2013

(Distribución porcentual)

Tipo de material de las paredes	2007	2008	2009	2010	2011	2012	2013
Total	100,0	100,0	100,0	100,0	100,0	100,0	100,0
Ladrillo o bloque de cemento	72,0	73,7	72,3	75,5	72,9	74,4	74,7
Piedra o sillar con cal o cemento	0,5	0,0	0,2	0,0	0,5	0,6	0,3
Adobe	3,8	4,2	2,8	2,3	3,8	4,7	3,9
Tapia	0,2	0,0	0,0	0,1	0,0	0,1	0,0
Quincha (caña con barro)	1,8	2,3	2,5	2,3	2,3	2,0	2,6
Piedra con barro	0,0	0,0	0,0	0,0	0,1	0,2	0,0
Madera	16,8	15,0	17,3	13,9	17,0	15,5	16,6
Estera	1,0	0,6	0,7	0,3	0,5	0,5	0,3
Otro material	3,9	4,2	4,2	5,5	2,9	2,1	1,5

Fuente: Instituto Nacional de Estadística e Informática - Encuesta Nacional de Hogares.

4.5 PROVINCIA CONSTITUCIONAL DEL CALLAO: VIVIENDAS PARTICULARES, SEGÚN MATERIAL PREDOMINANTE EN LOS PISOS, 2007-2013

(Distribución porcentual)

Tipo de material de los pisos	2007	2008	2009	2010	2011	2012	2013
Total	100,0	100,0	100,0	100,0	100,0	100,0	100,0
Parquet o madera pulida	5,9	7,9	7,4	6,5	8,4	8,3	6,8
Láminas asfálticas, vinílicos o similares	6,4	6,0	5,1	6,8	5,5	6,5	6,0
Losetas, terrazos o similares	22,1	19,9	22,1	17,3	18,5	20,8	19,9
Madera (entablados)	1,7	2,0	1,7	2,3	2,1	1,9	1,8
Cemento	50,8	54,3	51,4	56,5	57,0	53,8	57,1
Tierra	11,1	6,9	8,5	7,0	5,8	6,8	8,3
Otro material	2,1	2,9	3,9	3,6	2,7	1,9	0,1

Fuente: Instituto Nacional de Estadística e Informática - Encuesta Nacional de Hogares.

4.6 PROVINCIA CONSTITUCIONAL DEL CALLAO: HOGARES SEGÚN TIPO DE ABASTECIMIENTO DE AGUA EN LA VIVIENDA, 2007-2013

(Distribución porcentual)

Tipo de abastecimiento de agua	2007	2008	2009	2010	2011	2012	2013
Total	100,0	100,0	100,0	100,0	100,0	100,0	100,0
Red pública, dentro de la vivienda	74,3	75,6	77,7	79,5	80,7	80,2	83,2
Red pública, fuera de la vivienda pero dentro del edificio	3,5	4,4	3,3	4,4	2,9	3,7	3,0
Pilón de uso público	6,7	9,3	11,1	7,3	8,7	8,1	7,8
Camión - cisterna u otro similar	13,4	8,6	5,4	6,4	5,1	5,3	2,9
Pozo	0,3	-	1,1	0,1	0,9	0,5	0,1
Otro	1,8	2,1	1,5	2,2	1,7	2,3	2,9

Fuente: Instituto Nacional de Estadística e Informática - Encuesta Nacional de Hogares.

4.7 PROVINCIA CONSTITUCIONAL DEL CALLAO: HOGARES QUE CONSUMEN AGUA SEGURA, 2010-2013

(Porcentaje del total de hogares)

Ámbito	2010	2011	2012	2013
Nacional	25,8	24,4	25,2	28,0
Callao	60,8	69,7	57,6	70,8

Nota: Hogares que consume agua con dosificación de cloro mayor o igual a 0,5 mg/Lt.

Fuente: Instituto Nacional de Estadística e Informática - Encuesta Nacional de Hogares.

4.8 PROVINCIA CONSTITUCIONAL DEL CALLAO: HOGARES EN VIVIENDAS PARTICULARES, SEGÚN DISPONIBILIDAD DE SERVICIO HIGIÉNICO, 2007-2013

(Distribución porcentual)

Tipo de servicio higiénico	2007	2008	2009	2010	2011	2012	2013
Total	100,0	100,0	100,0	100,0	100,0	100,0	100,0
Red pública, dentro de la vivienda	75,0	78,1	79,0	77,4	80,2	79,5	80,2
Red pública, fuera de la vivienda pero dentro del edificio	3,7	3,8	3,9	5,0	3,6	4,0	3,3
Pozo séptico	5,1	5,3	4,4	4,8	6,8	4,1	5,3
Pozo ciego o negro/letrina	12,2	10,5	10,0	9,5	7,6	10,0	9,5
Río, acequia o canal	0,4	0,7	1,5	0,4	0,5	0,6	-
No tiene	3,6	1,7	1,2	2,9	1,3	1,8	1,8

Fuente: Instituto Nacional de Estadística e Informática - Encuesta Nacional de Hogares.

4.9 PROVINCIA CONSTITUCIONAL DEL CALLAO: HOGARES EN VIVIENDAS PARTICULARES, SEGÚN TIPO DE ALUMBRADO, 2007-2013

(Porcentaje)

Tipo de alumbrado	2007	2008	2009	2010	2011	2012	2013
Electricidad	97,3	99,4	99,0	99,2	99,5	99,6	99,4
Kerosene (mechero/lamparín)	0,4	0,3	0,1	0,1	0,1	-	-
Vela	2,4	0,9	1,0	0,7	0,4	0,4	0,3
Otro 1/	0,1	0,1	-	-	-	-	-
No utiliza	-	-	-	0,2	-	-	0,3

1/ Incluye petróleo/gas (lámpara), generador y otros.

Fuente: Instituto Nacional de Estadística e Informática - Encuesta Nacional de Hogares.

4.10 PROVINCIA CONSTITUCIONAL DEL CALLAO: HOGARES EN VIVIENDAS PARTICULARES, SEGÚN TIPO DE COMBUSTIBLE QUE UTILIZAN PARA COCINAR, 2007-2013

(Distribución porcentual)

Tipo de combustible	2007	2008	2009	2010	2011	2012	2013
Total	100,0	100,0	100,0	100,0	100,0	100,0	100,0
Sólo gas 1/	78,8	63,8	57,3	60,6	55,5	58,8	51,0
Gas y otro combustible 2/	9,8	23,7	29,1	28,9	35,3	32,7	41,3
Utilizan leña 3/	0,4	0,7	1,3	0,6	0,1	0,1	0,1
Carbón	0,3	0,3	0,1	0,2	-	0,2	-
Kerosene	3,7	3,5	2,7	1,3	0,5	0,4	0,2
Más de un combustible 4/	2,9	4,3	5,1	4,5	4,5	3,8	5,2
No cocinan	4,2	3,8	4,4	4,0	4,1	3,9	2,2

1/ Incluye gas licuado de petróleo y gas natural.

2/ Además del gas (GLP y Natural) usan leña, carbón, electricidad y Kerosene.

3/ Incluye también ramas secas, tusa de maíz, etc.

4/ Son hogares que utilizan más de un combustible contaminante para cocinar los alimentos.

Fuente: Instituto Nacional de Estadística e Informática - Encuesta Nacional de Hogares.

4.11 PROVINCIA CONSTITUCIONAL DEL CALLAO: HOGARES QUE DISPONEN DE ARTEFACTOS Y EQUIPOS, SEGÚN TIPO, 2007-2013

(Porcentaje)

Tipo de Artefacto y Equipo	2007	2008	2009	2010	2011	2012	2013
Total	35,1	34,0	36,1	36,4	35,9	35,5	35,8
Radio	52,3	51,4	51,9	50,2	48,1	46,8	48,4
Televisor a color	88,5	88,1	91,5	94,2	94,7	93,7	96,2
Televisor a blanco y negro	19,1	13,1	10,7	6,2	6,0	6,6	3,4
Equipo de sonido	54,9	57,8	59,1	56,0	57,2	55,3	57,9
DVD	58,0	65,8	72,1	74,1	74,6	72,1	75,8
Video grabadora	14,8	9,2	11,1	8,5	3,7	5,5	3,4
Computadora	19,1	24,3	30,1	31,4	33,0	41,8	42,4
Plancha	83,2	83,2	82,9	82,3	82,8	83,4	83,5
Licuadora	77,0	77,2	80,2	80,2	81,7	83,1	83,7
Cocina a gas	89,1	89,0	87,6	91,5	92,3	92,5	95,0
Cocina a kerosene	7,0	8,3	10,2	6,4	5,4	2,8	2,7
Refrigeradora/congeladora	66,5	68,2	70,0	71,9	74,7	74,8	79,6
Lavadora	35,2	37,4	42,0	47,9	46,5	49,9	53,8
Horno microondas	26,7	31,0	37,5	39,4	39,2	41,0	38,7
Máquina de coser	18,3	16,2	17,1	14,3	17,5	13,1	15,4
Bicicleta	31,5	30,2	34,5	33,4	28,3	30,4	29,0
Auto, camioneta	10,3	10,9	12,5	11,5	10,6	11,7	11,7
Motocicleta	0,5	0,2	1,7	0,9	0,5	1,0	1,6
Triciclo	1,6	1,9	1,3	1,8	2,4	1,7	1,3
Mototaxi	1,1	1,6	1,9	2,0	1,8	1,0	1,8
Camión	0,2	0,2	-	-	0,3	0,1	0,6

Fuente: Instituto Nacional de Estadística e Informática - Encuesta Nacional de Hogares.

4.12 ZONA SUR DEL CALLAO: VIVIENDAS PARTICULARES CON OCUPANTES PRESENTES, POR RÉGIMEN DE TENENCIA DE LA VIVIENDA, 2014

Tipo de vivienda y ocupantes presentes	Régimen de tenencia						
	Total	Alquilada	Propia por invasión	Propia pagán-dola a plazos	Propia total-mente pagada	Cedida por el centro de trabajo/otro hogar/institución	Otra forma 1/
Total							
Viviendas particulares	4 310	1 061	452	169	2 069	499	60
Ocupantes presentes	17 221	3 958	1 809	664	8 534	2 023	233
Casa independiente							
Viviendas particulares	2 698	435	304	110	1 483	340	26
Ocupantes presentes	11 332	1 739	1 285	443	6 318	1 440	107
Departamento en edificio							
Viviendas particulares	209	97	-	4	89	19	-
Ocupantes presentes	745	360	-	11	303	71	-
Vivienda en quinta							
Viviendas particulares	783	357	37	31	271	69	18
Ocupantes presentes	2 955	1 282	147	127	1 052	281	66
Vivienda en casa de vecindad							
Viviendas particulares	611	172	106	24	226	67	16
Ocupantes presentes	2 161	577	368	83	861	212	60
Vivienda improvisada							
Viviendas particulares	5	-	4	-	-	1	-
Ocupantes presentes	10	-	6	-	-	4	-
Local no destinado para habitación humana							
Viviendas particulares	4	-	1	-	-	3	-
Ocupantes presentes	18	-	3	-	-	15	-

Nota: Día del Censo de la Zona Sur del Callao: 21 de setiembre de 2014.

1/ Comprende anticresis.

Fuente: Instituto Nacional de Estadística e Informática - Censo de la Zona Sur del Callao 2014.

4.13 ZONA SUR DEL CALLAO: VIVIENDAS PARTICULARES PROPIAS CON OCUPANTES PRESENTES, POR TÍTULO DE PROPIEDAD, SEGÚN TIPO DE VIVIENDA Y OCUPANTES PRESENTES, 2014

Tipo de vivienda y ocupantes presentes	Total	Título de propiedad		
		Si	No	En trámite de titulación
Total				
Viviendas particulares	2 690	1 401	1 023	266
Ocupantes presentes	11 007	5 924	3 968	1 115
Casa independiente				
Viviendas particulares	1 897	1 131	586	180
Ocupantes presentes	8 046	4 851	2 379	816
Departamento en edificio				
Viviendas particulares	93	39	44	10
Ocupantes presentes	314	138	145	31
Vivienda en quinta				
Viviendas particulares	339	160	153	26
Ocupantes presentes	1 326	629	596	101
Vivienda en casa de vecindad				
Viviendas particulares	356	71	236	49
Ocupantes presentes	1 312	306	842	164
Vivienda improvisada				
Viviendas particulares	4	-	4	-
Ocupantes presentes	6	-	6	-
Local no destinado para habitación humana				
Viviendas particulares	1	-	-	1
Ocupantes presentes	3	-	-	3

Nota: Día del Censo de la Zona Sur del Callao: 21 de setiembre de 2014.

Fuente: Instituto Nacional de Estadística e Informática - Censo de la Zona Sur del Callao 2014.

4.14 ZONA SUR DEL CALLAO: VIVIENDAS PARTICULARES Y OCUPANTES PRESENTES, SEGÚN MATERIAL PREDOMINANTE EN LA ESTRUCTURA DE LA VIVIENDA, 2014

Material predominante en la estructura de la vivienda	Tipo de vivienda y ocupantes presentes													
	Total		Casa independiente		Departamento en edificio		Vivienda en quinta		Vivienda en casa de vecindad		Vivienda improvisada		Local no destinado para habitación humana	
	Viviendas particulares	Ocupantes presentes	Viviendas particulares	Ocupantes presentes	Viviendas particulares	Ocupantes presentes	Viviendas particulares	Ocupantes presentes	Viviendas particulares	Ocupantes presentes	Viviendas particulares	Ocupantes presentes	Viviendas particulares	Ocupantes presentes
En las paredes exteriores de la vivienda	4 310	17 221	2 698	11 332	209	745	783	2 955	611	2 161	5	10	4	18
Ladrillo o bloque de cemento	2 969	12 080	1 976	8 391	203	720	513	1 934	274	1 020	-	-	3	15
Adobe o tapia	109	404	63	249	1	1	19	78	26	76	-	-	-	-
Madera (pona, tor-nillo, etc.)	1 049	4 063	563	2 311	3	13	198	745	284	980	1	4	-	-
Quincha (caña con barro)	155	593	74	302	2	11	53	198	25	79	-	-	1	3
Estera	3	12	3	12	-	-	-	-	-	-	-	-	-	-
Otro material 1/	25	79	19	67	-	-	-	-	2	6	4	6	-	-
En los techos de la vivienda	4 310	17 221	2 698	11 332	209	745	783	2 955	611	2 161	5	10	4	18
Concreto armado	1 780	7 427	1 225	5 315	193	682	296	1 154	63	261	-	-	3	15
Madera	2 161	8 319	1 229	5 015	13	51	453	1 667	465	1 583	-	-	1	3
Planchas de calamina, fibra de cemento similares	294	1 224	205	854	3	12	23	91	61	261	2	6	-	-
Caña o estera con torta de barro	55	189	28	103	-	-	11	43	16	43	-	-	-	-
Estera	10	45	7	39	-	-	-	-	3	6	-	-	-	-
Otro 2/	10	17	4	6	-	-	-	-	3	7	3	4	-	-
En los pisos de la vivienda	4 310	17 221	2 698	11 332	209	745	783	2 955	611	2 161	5	10	4	18
Tierra	215	845	171	708	-	-	-	-	43	133	1	4	-	-
Cemento	2 957	11 688	1 793	7 465	133	489	554	2 041	470	1 672	4	6	3	15
Losetas, terrazos, cerámicos o similares	981	4 080	641	2 765	66	225	200	814	73	273	-	-	1	3
Parquet o madera pulida	38	153	24	97	3	8	8	37	3	11	-	-	-	-
Madera (pona, tor-nillo, etc.)	92	343	50	210	4	13	16	48	22	72	-	-	-	-
Láminas asfálticas, vinílicos o similares	27	112	19	87	3	10	5	15	-	-	-	-	-	-

Nota: Día del Censo de la Zona Sur del Callao: 21 de setiembre de 2014.

1/ Comprende eternit, calamina, cartón y triplay.

2/ Comprende plástico, cartón y drywall.

Fuente: Instituto Nacional de Estadística e Informática - Censo de la Zona Sur del Callao 2014.

4.15 ZONA SUR DEL CALLAO: VIVIENDAS PARTICULARES Y OCUPANTES PRESENTES, SEGÚN ABASTECIMIENTO DE AGUA Y TENENCIA DE SERVICIO HIGIÉNICO, 2014

Tipo de abastecimiento de agua y tenencia del servicio higiénico	Tipo de vivienda y ocupantes presentes													
	Total		Casa independiente		Departamento en edificio		Vivienda en quinta		Vivienda en casa de vecindad		Vivienda improvisada		Local no destinado para habitación humana	
	Viviendas particulares	Ocupantes presentes	Viviendas particulares	Ocupantes presentes	Viviendas particulares	Ocupantes presentes	Viviendas particulares	Ocupantes presentes	Viviendas particulares	Ocupantes presentes	Viviendas particulares	Ocupantes presentes	Viviendas particulares	Ocupantes presentes
Tipo de abastecimiento de agua	4 310	17 221	2 698	11 332	209	745	783	2 955	611	2 161	5	10	4	18
Red pública dentro de la vivienda (agua potable)	3 354	13 802	2 326	9 906	190	684	641	2 451	193	744	2	6	2	11
Red pública fuera de la vivienda pero dentro de la edificación (agua potable)	520	1 820	115	447	19	61	97	327	288	983	-	-	1	2
Pilón de uso público (agua potable)	123	413	64	218	-	-	-	-	59	195	-	-	-	-
Camión-cisterna u otro similar	7	19	5	15	-	-	-	-	2	4	-	-	-	-
Pozo	3	18	3	18	-	-	-	-	-	-	-	-	-	-
Vecino	208	759	145	542	-	-	21	79	41	133	-	-	1	5
Otro 1/	95	390	40	186	-	-	24	98	28	102	3	4	-	-
Tenencia del servicio higiénico	4 310	17 221	2 698	11 332	209	745	783	2 955	611	2 161	5	10	4	18
Red pública de desagüe (dentro de la vivienda)	3 649	15 022	2 481	10 570	189	680	712	2 713	263	1 040	2	6	2	13
Red pública de desagüe (fuera de la vivienda pero dentro de la edificación)	437	1 455	94	333	20	65	71	242	250	810	-	-	2	5
Letrina	18	60	13	43	-	-	-	-	5	17	-	-	-	-
Pozo séptico	7	40	4	26	-	-	-	-	3	14	-	-	-	-
Pozo ciego o negro	11	39	1	2	-	-	-	-	10	37	-	-	-	-
No tiene	188	605	105	358	-	-	-	-	80	243	3	4	-	-

Nota: Día del Censo de la Zona Sur del Callao: 21 de setiembre de 2014.
 1/ Comprende: Instalación clandestina y no tiene instalación de abastecimiento de agua.
 Fuente: Instituto Nacional de Estadística e Informática - Censo de la Zona Sur del Callao 2014.

4.16 ZONA SUR DEL CALLAO: VIVIENDAS PARTICULARES Y OCUPANTES PRESENTES, POR DISPONIBILIDAD DE ALUMBRADO ELÉCTRICO POR RED PÚBLICA Y TENENCIA DE MEDIDOR, SEGÚN TIPO DE VIVIENDA Y OCUPANTES PRESENTES, 2014

Tipo de vivienda y ocupantes presentes	Dispone de alumbrado eléctrico por red pública			Tiene medidor de alumbrado eléctrico		
	Total	Si	No	Total	Si	No
Total						
Viviendas particulares	4 310	4 050	260	4 050	3 477	573
Ocupantes presentes	17 221	16 311	910	16 311	14 128	2 183
Casa independiente						
Viviendas particulares	2 698	2 568	130	2 568	2 274	294
Ocupantes presentes	11 332	10 852	480	10 852	9 640	1 212
Departamento en edificio						
Viviendas particulares	209	207	2	207	188	19
Ocupantes presentes	745	735	10	735	653	82
Vivienda en quinta						
Viviendas particulares	783	740	43	740	624	116
Ocupantes presentes	2 955	2 796	159	2 796	2 390	406
Vivienda en casa de vecindad						
Viviendas particulares	611	529	82	529	388	141
Ocupantes presentes	2 161	1 904	257	1 904	1 434	470
Vivienda improvisada						
Viviendas particulares	5	2	3	2	2	-
Ocupantes presentes	10	6	4	6	6	-
Local no destinado para habitación humana						
Viviendas particulares	4	4	-	4	1	3
Ocupantes presentes	18	18	-	18	5	13

Nota: Día del Censo de la Zona Sur del Callao: 21 de setiembre de 2014.

Fuente: Instituto Nacional de Estadística e Informática - Censo de la Zona Sur del Callao 2014.



5.

*Educación, Cultura
y Esparcimiento*

5.1 PROVINCIA CONSTITUCIONAL DEL CALLAO: MATRÍCULA ESCOLAR DEL SISTEMA EDUCATIVO NACIONAL POR MODALIDAD, SEGÚN DISTRITO, 2009-2013

Año y distrito	Total	Básica Regular				Básica Alternativa	Básica Especial	Técnico-Productiva	Superior No Universitaria		
		Total	Inicial	Primaria	Secundaria				Total	Pedagógica	Tecnológica
2009	235 115	216 950	45 345	97 664	73 941	4 386	1 418	10 031	2 330	400	1 930
Callao	100 633	91 933	20 410	41 212	30 311	2 599	160	5 241	700	313	387
Bellavista	28 664	24 813	4 479	10 217	10 117	760	821	1 059	1 211	-	1 211
Carmen de La Legua Reynoso	10 836	10 249	1 934	4 914	3 401	236	138	213	-	-	-
La Perla	11 675	10 840	2 188	4 337	4 315	11	87	737	-	-	-
La Punta	954	939	219	566	154	-	-	-	15	15	-
Ventanilla	82 353	78 176	16 115	36 418	25 643	780	212	2 781	404	72	332
2010	235 269	218 571	45 952	99 239	73 380	4 484	1 284	8 944	1 986	253	1 733
Callao	99 012	91 412	20 586	41 398	29 428	2 579	127	4 536	358	214	144
Bellavista	28 558	24 504	4 462	10 084	9 958	649	692	1 439	1 274	-	1 274
Carmen de La Legua Reynoso	10 605	10 232	1 883	4 951	3 398	238	135	-	-	-	-
La Perla	11 320	10 585	2 271	4 223	4 091	36	169	530	-	-	-
La Punta	1 026	1 026	345	510	171	-	-	-	-	-	-
Ventanilla	84 748	80 812	16 405	38 073	26 334	982	161	2 439	354	39	315
2011	232 041	217 678	46 035	99 188	72 455	3 966	1 113	7 262	2 022	203	1 819
Callao	96 463	89 749	19 291	41 451	29 007	2 480	97	3 858	279	114	165
Bellavista	27 357	23 864	4 355	10 270	9 239	553	509	1 138	1 293	-	1 293
Carmen de La Legua Reynoso	10 294	10 009	1 875	4 785	3 349	157	128	-	-	-	-
La Perla	11 441	10 553	2 361	4 194	3 998	-	204	684	-	-	-
La Punta	965	965	278	506	181	-	-	-	-	-	-
Ventanilla	85 521	82 538	17 875	37 982	26 681	776	175	1 582	450	89	361
2012	224 073	213 619	46 624	98 433	68 562	2 210	1 068	6 380	796	171	625
Callao	93 288	88 015	20 010	40 426	27 579	943	107	3 929	294	171	123
Bellavista	24 119	22 203	4 346	9 567	8 290	218	465	1 112	121	-	121
Carmen de La Legua Reynoso	10 234	10 030	1 894	4 714	3 422	75	129	-	-	-	-
La Perla	10 819	10 120	2 392	4 275	3 453	-	247	452	-	-	-
La Punta	939	939	230	530	179	-	-	-	-	-	-
Ventanilla	84 674	82 312	17 752	38 921	25 639	974	120	887	381	-	381
2013	240 981	226 220	52 279	102 217	71 724	4 245	924	7 330	2 262	184	2 078
Callao	98 283	90 933	21 735	41 102	28 096	2 347	88	4 291	624	146	478
Bellavista	27 470	24 116	4 937	10 395	8 784	526	326	1 265	1 237	-	1 237
Carmen de La Legua Reynoso	10 406	10 163	1 978	4 757	3 428	109	134	-	-	-	-
La Perla	11 168	10 457	2 541	4 101	3 815	-	217	494	-	-	-
La Punta	860	860	199	490	171	-	-	-	-	-	-
Ventanilla	92 794	89 691	20 889	41 372	27 430	1 263	159	1 280	401	38	363

Fuente: Ministerio de Educación - Censo Escolar.

5.2 PROVINCIA CONSTITUCIONAL DEL CALLAO: MATRÍCULA ESCOLAR DEL SISTEMA EDUCATIVO NACIONAL POR GESTIÓN Y SEXO, SEGÚN DISTRITO, 2009-2013

Año y distrito	Matrícula escolar del sistema educativo nacional				
	Total	Gestión		Sexo	
		Público	Privado	Masculino	Femenino
2009	235 115	147 965	87 150	116 857	118 258
Callao	100 633	61 913	38 720	50 621	50 012
Bellavista	28 664	14 248	14 416	12 916	15 748
Carmen de La Legua Reynoso	10 836	6 367	4 469	5 566	5 270
La Perla	11 675	5 052	6 623	6 366	5 309
La Punta	954	426	528	497	457
Ventanilla	82 353	59 959	22 394	40 891	41 462
2010	235 269	145 525	89 744	117 681	117 588
Callao	99 012	60 103	38 909	50 133	48 879
Bellavista	28 558	13 515	15 043	12 888	15 670
Carmen de La Legua Reynoso	10 605	6 134	4 471	5 428	5 177
La Perla	11 320	4 900	6 420	6 243	5 077
La Punta	1 026	537	489	523	503
Ventanilla	84 748	60 336	24 412	42 466	42 282
2011	232 041	140 013	92 028	116 322	115 719
Callao	96 463	56 864	39 599	49 265	47 198
Bellavista	27 357	12 303	15 054	12 503	14 854
Carmen de La Legua Reynoso	10 294	5 803	4 491	5 172	5 122
La Perla	11 441	4 781	6 660	6 255	5 186
La Punta	965	547	418	509	456
Ventanilla	85 521	59 715	25 806	42 618	42 903
2012	224 073	132 237	91 836	112 230	111 843
Callao	93 288	53 849	39 439	47 321	45 967
Bellavista	24 119	9 098	15 021	11 323	12 796
Carmen de La Legua Reynoso	10 234	5 736	4 498	5 202	5 032
La Perla	10 819	4 153	6 666	5 511	5 308
La Punta	939	520	419	456	483
Ventanilla	84 674	58 881	25 793	42 417	42 257
2013	240 981	144 950	96 031	121 258	119 723
Callao	98 283	56 226	42 057	50 325	47 958
Bellavista	27 470	11 289	16 181	12 917	14 553
Carmen de La Legua Reynoso	10 406	5 705	4 701	5 251	5 155
La Perla	11 168	4 558	6 610	5 981	5 187
La Punta	860	461	399	429	431
Ventanilla	92 794	66 711	26 083	46 355	46 439

Fuente: Ministerio de Educación - Censo Escolar.

5.3 PROVINCIA CONSTITUCIONAL DEL CALLAO: MATRÍCULA ESCOLAR DEL SISTEMA EDUCATIVO NACIONAL PÚBLICO POR MODALIDAD, SEGÚN DISTRITO, 2009-2013

Año y distrito	Total	Básica Regular			Básica Alternativa	Básica Especial	Técnico-Productiva	Superior No Universitaria			
		Total	Inicial	Primaria				Secundaria	Total	Pedagógica	Tecnológica
2009	147 965	138 871	27 252	61 291	50 328	3 406	1 319	3 059	1 310	194	1 116
Callao	61 913	57 920	12 432	25 793	19 695	2 148	100	1 551	194	194	-
Bellavista	14 248	11 378	1 489	3 657	6 232	527	821	406	1 116	-	1 116
Carmen de La Legua Reynoso	6 367	6 172	969	3 026	2 177	57	138	-	-	-	-
La Perla	5 052	4 965	667	2 187	2 111	-	87	-	-	-	-
La Punta	426	426	44	382	-	-	-	-	-	-	-
Ventanilla	59 959	58 010	11 651	26 246	20 113	674	173	1 102	-	-	-
2010	145 525	136 638	27 051	61 164	48 423	3 495	1 220	2 878	1 294	131	1 163
Callao	60 103	56 102	12 173	25 342	18 587	2 124	63	1 683	131	131	-
Bellavista	13 515	10 662	1 472	3 513	5 677	464	692	534	1 163	-	1 163
Carmen de La Legua Reynoso	6 134	5 949	860	3 000	2 089	50	135	-	-	-	-
La Perla	4 900	4 731	653	2 102	1 976	-	169	-	-	-	-
La Punta	537	537	173	364	-	-	-	-	-	-	-
Ventanilla	60 336	58 657	11 720	26 843	20 094	857	161	661	-	-	-
2011	140 013	131 954	26 534	59 071	46 349	3 244	1 046	2 533	1 236	61	1 175
Callao	56 864	53 058	11 065	24 568	17 425	2 060	30	1 655	61	61	-
Bellavista	12 303	9 850	1 315	3 373	5 162	396	509	373	1 175	-	1 175
Carmen de La Legua Reynoso	5 803	5 646	839	2 759	2 048	29	128	-	-	-	-
La Perla	4 781	4 577	678	2 009	1 890	-	204	-	-	-	-
La Punta	547	547	182	365	-	-	-	-	-	-	-
Ventanilla	59 715	58 276	12 455	25 997	19 824	759	175	505	-	-	-
2012	132 237	126 866	26 294	58 295	42 277	1 558	1 011	2 708	94	94	-
Callao	53 849	51 150	11 440	23 872	15 838	662	50	1 893	94	94	-
Bellavista	9 098	8 324	1 365	2 813	4 146	-	465	309	-	-	-
Carmen de La Legua Reynoso	5 736	5 607	959	2 627	2 021	-	129	-	-	-	-
La Perla	4 153	3 906	653	2 089	1 164	-	247	-	-	-	-
La Punta	520	520	140	380	-	-	-	-	-	-	-
Ventanilla	58 881	57 359	11 737	26 514	19 108	896	120	506	-	-	-
2013	144 950	135 931	29 645	60 951	45 335	3 347	859	3 603	1 210	87	1 123
Callao	56 226	51 913	12 251	23 770	15 892	1 866	23	2 337	87	87	-
Bellavista	11 289	9 143	1 383	3 099	4 661	339	326	358	1 123	-	1 123
Carmen de La Legua Reynoso	5 705	5 535	932	2 567	2 036	36	134	-	-	-	-
La Perla	4 558	4 341	618	1 960	1 763	-	217	-	-	-	-
La Punta	461	461	128	333	-	-	-	-	-	-	-
Ventanilla	66 711	64 538	14 333	29 222	20 983	1 106	159	908	-	-	-

Fuente: Ministerio de Educación - Censo Escolar.

5.4 PROVINCIA CONSTITUCIONAL DEL CALLAO: MATRÍCULA ESCOLAR DEL SISTEMA EDUCATIVO NACIONAL PRIVADO POR MODALIDAD, SEGÚN DISTRITO, 2009-2013

Año y distrito	Total	Básica Regular			Básica Alternativa	Básica Especial	Técnico-Productiva	Superior No Universitaria			
		Total	Inicial	Primaria				Secundaria	Total	Pedagógica	Tecnológica
2009	87 150	78 079	18 093	36 373	23 613	980	99	6 972	1 020	206	814
Callao	38 720	34 013	7 978	15 419	10 616	451	60	3 690	506	119	387
Bellavista	14 416	13 435	2 990	6 560	3 885	233	-	653	95	-	95
Carmen de La Legua Reynoso	4 469	4 077	965	1 888	1 224	179	-	213	-	-	-
La Perla	6 623	5 875	1 521	2 150	2 204	11	-	737	-	-	-
La Punta	528	513	175	184	154	-	-	-	15	15	-
Ventanilla	22 394	20 166	4 464	10 172	5 530	106	39	1 679	404	72	332
2010	89 744	81 933	18 901	38 075	24 957	989	64	6 066	692	122	570
Callao	38 909	35 310	8 413	16 056	10 841	455	64	2 853	227	83	144
Bellavista	15 043	13 842	2 990	6 571	4 281	185	-	905	111	-	111
Carmen de La Legua Reynoso	4 471	4 283	1 023	1 951	1 309	188	-	-	-	-	-
La Perla	6 420	5 854	1 618	2 121	2 115	36	-	530	-	-	-
La Punta	489	489	172	146	171	-	-	-	-	-	-
Ventanilla	24 412	22 155	4 685	11 230	6 240	125	-	1 778	354	39	315
2011	92 028	85 724	19 501	40 117	26 106	722	67	4 729	786	142	644
Callao	39 599	36 691	8 226	16 883	11 582	420	67	2 203	218	53	165
Bellavista	15 054	14 014	3 040	6 897	4 077	157	-	765	118	-	118
Carmen de La Legua Reynoso	4 491	4 363	1 036	2 026	1 301	128	-	-	-	-	-
La Perla	6 660	5 976	1 683	2 185	2 108	-	-	684	-	-	-
La Punta	418	418	96	141	181	-	-	-	-	-	-
Ventanilla	25 806	24 262	5 420	11 985	6 857	17	-	1 077	450	89	361
2012	91 836	86 753	20 330	40 138	26 285	652	57	3 672	702	77	625
Callao	39 439	36 865	8 570	16 554	11 741	281	57	2 036	200	77	123
Bellavista	15 021	13 879	2 981	6 754	4 144	218	-	803	121	-	121
Carmen de La Legua Reynoso	4 498	4 423	935	2 087	1 401	75	-	-	-	-	-
La Perla	6 666	6 214	1 739	2 186	2 289	-	-	452	-	-	-
La Punta	419	419	90	150	179	-	-	-	-	-	-
Ventanilla	25 793	24 953	6 015	12 407	6 531	78	-	381	381	-	381
2013	96 031	90 289	22 634	41 266	26 389	898	65	3 727	1 052	97	955
Callao	42 057	39 020	9 484	17 332	12 204	481	65	1 954	537	59	478
Bellavista	16 181	14 973	3 554	7 296	4 123	187	-	907	114	-	114
Carmen de La Legua Reynoso	4 701	4 628	1 046	2 190	1 392	73	-	-	-	-	-
La Perla	6 610	6 116	1 923	2 141	2 052	-	-	494	-	-	-
La Punta	399	399	71	157	171	-	-	-	-	-	-
Ventanilla	26 083	25 153	6 556	12 150	6 447	157	-	372	401	38	363

Fuente: Ministerio de Educación - Censo Escolar.

5.5 PROVINCIA CONSTITUCIONAL DEL CALLAO: INSTITUCIONES EDUCATIVAS Y PROGRAMAS EN EL SISTEMA EDUCATIVO NACIONAL POR MODALIDAD, SEGÚN DISTRITO, 2009-2013

Año y distrito	Total	Básica Regular			Básica Alter-nativa	Básica Especial	Técnico-Productiva	Superior No Universitaria			
		Total	Inicial	Primaria				Secun-daria	Total	Peda-gógica	Tecno-lógica
2009	1 795	1 706	904	526	276	30	13	32	14	4	10
Callao	766	723	380	222	121	16	3	18	6	2	4
Bellavista	191	177	82	58	37	5	3	3	3	-	3
Carmen de La Legua Reynoso	78	74	42	24	8	2	1	1	-	-	-
La Perla	106	100	46	32	22	1	1	4	-	-	-
La Punta	11	10	5	3	2	-	-	-	1	1	-
Ventanilla	643	622	349	187	86	6	5	6	4	1	3
2010	1 803	1 725	913	534	278	29	12	27	10	3	7
Callao	745	708	368	223	117	16	3	14	4	2	2
Bellavista	184	172	78	56	38	4	2	3	3	-	3
Carmen de La Legua Reynoso	76	73	41	23	9	2	1	-	-	-	-
La Perla	104	97	45	31	21	1	2	4	-	-	-
La Punta	11	11	6	3	2	-	-	-	-	-	-
Ventanilla	683	664	375	198	91	6	4	6	3	1	2
2011	1 807	1 734	905	546	283	23	13	27	10	3	7
Callao	737	702	352	230	120	14	3	14	4	2	2
Bellavista	181	170	75	58	37	3	2	3	3	-	3
Carmen de La Legua Reynoso	75	72	40	23	9	2	1	-	-	-	-
La Perla	104	97	44	31	22	-	3	4	-	-	-
La Punta	10	10	5	3	2	-	-	-	-	-	-
Ventanilla	700	683	389	201	93	4	4	6	3	1	2
2012	1 761	1 706	897	526	283	14	11	23	7	2	5
Callao	737	710	369	220	121	8	3	13	3	2	1
Bellavista	181	172	81	56	35	1	2	4	2	-	2
Carmen de La Legua Reynoso	75	73	40	23	10	1	1	-	-	-	-
La Perla	102	98	45	31	22	-	3	1	-	-	-
La Punta	10	10	5	3	2	-	-	-	-	-	-
Ventanilla	656	643	357	193	93	4	2	5	2	-	2
2013	1 878	1 800	958	549	293	26	13	29	10	3	7
Callao	790	753	395	232	126	15	3	15	4	2	2
Bellavista	192	179	84	59	36	3	2	5	3	-	3
Carmen de La Legua Reynoso	76	73	41	23	9	2	1	-	-	-	-
La Perla	106	102	48	32	22	-	3	1	-	-	-
La Punta	10	10	5	3	2	-	-	-	-	-	-
Ventanilla	704	683	385	200	98	6	4	8	3	1	2

Fuente: Ministerio de Educación - Censo Escolar.

5.6 PROVINCIA CONSTITUCIONAL DEL CALLAO: INSTITUCIONES EDUCATIVAS Y PROGRAMAS EN EL SISTEMA EDUCATIVO NACIONAL POR GESTIÓN, SEGÚN AÑO Y DISTRITO, 2009-2013

Año y distrito	Total	Gestión	
		Público	Privado
2009	1 795	654	1 141
Callao	766	272	494
Bellavista	191	32	159
Carmen de La Legua Reynoso	78	25	53
La Perla	106	14	92
La Punta	11	2	9
Ventanilla	643	309	334
2010	1 803	664	1 139
Callao	745	262	483
Bellavista	184	30	154
Carmen de La Legua Reynoso	76	27	49
La Perla	104	15	89
La Punta	11	3	8
Ventanilla	683	327	356
2011	1 807	643	1 164
Callao	737	240	497
Bellavista	181	24	157
Carmen de La Legua Reynoso	75	26	49
La Perla	104	16	88
La Punta	10	3	7
Ventanilla	700	334	366
2012	1 761	626	1 135
Callao	737	254	483
Bellavista	181	25	156
Carmen de La Legua Reynoso	75	26	49
La Perla	102	15	87
La Punta	10	3	7
Ventanilla	656	303	353
2013	1 878	706	1 172
Callao	790	281	509
Bellavista	192	29	163
Carmen de La Legua Reynoso	76	27	49
La Perla	106	16	90
La Punta	10	3	7
Ventanilla	704	350	354

Fuente: Ministerio de Educación - Censo Escolar.

5.7 PROVINCIA CONSTITUCIONAL DEL CALLAO: INSTITUCIONES EDUCATIVAS Y PROGRAMAS EN EL SISTEMA EDUCATIVO PÚBLICO POR MODALIDAD, SEGÚN DISTRITO, 2009-2013

Año y distrito	Total	Básica Regular				Básica Alternativa	Básica Especial	Técnico-Productiva	Superior No Universitaria		
		Total	Inicial	Primaria	Secundaria				Total	Pedagógica	Tecnológica
2009	654	616	425	122	69	17	10	9	2	1	1
Callao	272	254	172	54	28	10	1	6	1	1	-
Bellavista	32	24	13	6	5	3	3	1	1	-	1
Carmen de La Legua Reynoso	25	23	15	6	2	1	1	-	-	-	-
La Perla	14	13	3	6	4	-	1	-	-	-	-
La Punta	2	2	1	1	-	-	-	-	-	-	-
Ventanilla	309	300	221	49	30	3	4	2	-	-	-
2010	664	627	435	122	70	16	10	9	2	1	1
Callao	262	244	161	54	29	10	1	6	1	1	-
Bellavista	30	24	13	6	5	2	2	1	1	-	1
Carmen de La Legua Reynoso	27	25	17	6	2	1	1	-	-	-	-
La Perla	15	13	3	6	4	-	2	-	-	-	-
La Punta	3	3	2	1	-	-	-	-	-	-	-
Ventanilla	327	318	239	49	30	3	4	2	-	-	-
2011	643	605	412	122	71	16	11	9	2	1	1
Callao	240	222	138	54	30	10	1	6	1	1	-
Bellavista	24	18	7	6	5	2	2	1	1	-	1
Carmen de La Legua Reynoso	26	24	16	6	2	1	1	-	-	-	-
La Perla	16	13	3	6	4	-	3	-	-	-	-
La Punta	3	3	2	1	-	-	-	-	-	-	-
Ventanilla	334	325	246	49	30	3	4	2	-	-	-
2012	626	601	412	120	69	7	9	8	1	1	-
Callao	254	243	161	53	29	4	1	5	1	1	-
Bellavista	25	22	13	5	4	-	2	1	-	-	-
Carmen de La Legua Reynoso	26	25	17	6	2	-	1	-	-	-	-
La Perla	15	12	3	5	4	-	3	-	-	-	-
La Punta	3	3	2	1	-	-	-	-	-	-	-
Ventanilla	303	296	216	50	30	3	2	2	-	-	-
2013	706	663	450	133	80	16	11	14	2	1	1
Callao	281	261	173	56	32	10	1	8	1	1	-
Bellavista	29	23	12	6	5	2	2	1	1	-	1
Carmen de La Legua Reynoso	27	25	17	6	2	1	1	-	-	-	-
La Perla	16	13	3	6	4	-	3	-	-	-	-
La Punta	3	3	2	1	-	-	-	-	-	-	-
Ventanilla	350	338	243	58	37	3	4	5	-	-	-

Fuente: Ministerio de Educación - Censo Escolar.

5.8 PROVINCIA CONSTITUCIONAL DEL CALLAO: INSTITUCIONES EDUCATIVAS Y PROGRAMAS EN EL SISTEMA EDUCATIVO NACIONAL PRIVADO POR MODALIDAD, SEGÚN DISTRITO, 2009-2013

Año y distrito	Total	Básica Regular			Básica Alternativa	Básica Especial	Técnico-Productiva	Superior No Universitaria			
		Total	Inicial	Primaria				Secundaria	Total	Pedagógica	Tecnológica
2009	1 141	1 090	479	404	207	13	3	23	12	3	9
Callao	494	469	208	168	93	6	2	12	5	1	4
Bellavista	159	153	69	52	32	2	-	2	2	-	2
Carmen de La Legua Reynoso	53	51	27	18	6	1	-	1	-	-	-
La Perla	92	87	43	26	18	1	-	4	-	-	-
La Punta	9	8	4	2	2	-	-	-	1	1	-
Ventanilla	334	322	128	138	56	3	1	4	4	1	3
2010	1 139	1 098	478	412	208	13	2	18	8	2	6
Callao	483	464	207	169	88	6	2	8	3	1	2
Bellavista	154	148	65	50	33	2	-	2	2	-	2
Carmen de La Legua Reynoso	49	48	24	17	7	1	-	-	-	-	-
La Perla	89	84	42	25	17	1	-	4	-	-	-
La Punta	8	8	4	2	2	-	-	-	-	-	-
Ventanilla	356	346	136	149	61	3	-	4	3	1	2
2011	1 164	1 129	493	424	212	7	2	18	8	2	6
Callao	497	480	214	176	90	4	2	8	3	1	2
Bellavista	157	152	68	52	32	1	-	2	2	-	2
Carmen de La Legua Reynoso	49	48	24	17	7	1	-	-	-	-	-
La Perla	88	84	41	25	18	-	-	4	-	-	-
La Punta	7	7	3	2	2	-	-	-	-	-	-
Ventanilla	366	358	143	152	63	1	-	4	3	1	2
2012	1 135	1 105	485	406	214	7	2	15	6	1	5
Callao	483	467	208	167	92	4	2	8	2	1	1
Bellavista	156	150	68	51	31	1	-	3	2	-	2
Carmen de La Legua Reynoso	49	48	23	17	8	1	-	-	-	-	-
La Perla	87	86	42	26	18	-	-	1	-	-	-
La Punta	7	7	3	2	2	-	-	-	-	-	-
Ventanilla	353	347	141	143	63	1	-	3	2	-	2
2013	1 172	1 137	508	416	213	10	2	15	8	2	6
Callao	509	492	222	176	94	5	2	7	3	1	2
Bellavista	163	156	72	53	31	1	-	4	2	-	2
Carmen de La Legua Reynoso	49	48	24	17	7	1	-	-	-	-	-
La Perla	90	89	45	26	18	-	-	1	-	-	-
La Punta	7	7	3	2	2	-	-	-	-	-	-
Ventanilla	354	345	142	142	61	3	-	3	3	1	2

Fuente: Ministerio de Educación - Censo Escolar.

5.9 PROVINCIA CONSTITUCIONAL DEL CALLAO: DOCENTES EN EL SISTEMA EDUCATIVO NACIONAL POR MODALIDAD, SEGÚN DISTRITO, 2009-2013

Año y distrito	Total	Básica Regular			Básica Alternativa	Básica Especial	Técnico-Productiva	Superior No Universitaria			
		Total	Inicial	Primaria				Secundaria	Total	Pedagógica	Tecnológica
2009	13 374	12 259	2 372	5 219	4 668	246	253	349	267	60	207
Callao	5 760	5 294	1 097	2 202	1 995	133	24	215	94	44	50
Bellavista	1 914	1 579	329	583	667	46	150	38	101	-	101
Carmen de La Legua Reynoso	597	546	105	250	191	14	31	6	-	-	-
La Perla	877	816	192	302	322	4	15	42	-	-	-
La Punta	81	75	17	36	22	-	-	-	6	6	-
Ventanilla	4 145	3 949	632	1 846	1 471	49	33	48	66	10	56
2010	13 375	12 357	2 441	5 290	4 626	265	216	310	227	46	181
Callao	5 677	5 281	1 117	2 217	1 947	147	14	184	51	38	13
Bellavista	1 870	1 566	328	580	658	37	116	41	110	-	110
Carmen de La Legua Reynoso	597	550	111	254	185	14	33	-	-	-	-
La Perla	878	811	188	294	329	4	29	34	-	-	-
La Punta	78	78	27	35	16	-	-	-	-	-	-
Ventanilla	4 275	4 071	670	1 910	1 491	63	24	51	66	8	58
2011	13 057	12 156	2 423	5 232	4 501	222	218	227	234	43	191
Callao	5 540	5 223	1 094	2 284	1 845	129	16	122	50	37	13
Bellavista	1 842	1 538	290	609	639	39	103	34	128	-	128
Carmen de La Legua Reynoso	561	526	95	243	188	8	27	-	-	-	-
La Perla	807	732	169	272	291	-	42	33	-	-	-
La Punta	69	69	21	33	15	-	-	-	-	-	-
Ventanilla	4 238	4 068	754	1 791	1 523	46	30	38	56	6	50
2012	12 584	11 890	2 399	5 107	4 384	116	222	246	110	27	83
Callao	5 309	5 035	1 068	2 161	1 806	64	15	162	33	27	6
Bellavista	1 657	1 472	304	596	572	8	111	32	34	-	34
Carmen de La Legua Reynoso	579	542	91	244	207	7	30	-	-	-	-
La Perla	771	711	180	272	259	-	41	19	-	-	-
La Punta	50	50	18	23	9	-	-	-	-	-	-
Ventanilla	4 218	4 080	738	1 811	1 531	37	25	33	43	-	43
2013	13 725	12 736	2 786	5 341	4 609	228	185	316	260	47	213
Callao	5 736	5 358	1 203	2 270	1 885	123	9	186	60	42	18
Bellavista	1 910	1 616	347	631	638	33	87	50	124	-	124
Carmen de La Legua Reynoso	569	529	99	240	190	10	30	-	-	-	-
La Perla	845	791	220	269	302	-	34	20	-	-	-
La Punta	49	49	17	24	8	-	-	-	-	-	-
Ventanilla	4 616	4 393	900	1 907	1 586	62	25	60	76	5	71

Fuente: Ministerio de Educación - Censo Escolar.

5.10 PROVINCIA CONSTITUCIONAL DEL CALLAO: DOCENTES EN EL SISTEMA EDUCATIVO NACIONAL POR GESTIÓN, SEGÚN AÑO Y DISTRITO, 2009-2013

Año y distrito	Total	Gestión	
		Público	Privado
2009	13 374	6 555	6 819
Callao	5 760	2 807	2 953
Bellavista	1 914	820	1 094
Carmen de La Legua Reynoso	597	292	305
La Perla	877	316	561
La Punta	81	22	59
Ventanilla	4 145	2 298	1 847
2010	13 375	6 523	6 852
Callao	5 677	2 771	2 906
Bellavista	1 870	803	1 067
Carmen de La Legua Reynoso	597	287	310
La Perla	878	325	553
La Punta	78	30	48
Ventanilla	4 275	2 307	1 968
2011	13 057	6 522	6 535
Callao	5 540	2 714	2 826
Bellavista	1 842	776	1 066
Carmen de La Legua Reynoso	561	294	267
La Perla	807	319	488
La Punta	69	32	37
Ventanilla	4 238	2 387	1 851
2012	12 584	6 093	6 491
Callao	5 309	2 637	2 672
Bellavista	1 657	556	1 101
Carmen de La Legua Reynoso	579	283	296
La Perla	771	254	517
La Punta	50	22	28
Ventanilla	4 218	2 341	1 877
2013	13 725	6 760	6 965
Callao	5 736	2 716	3 020
Bellavista	1 910	739	1 171
Carmen de La Legua Reynoso	569	281	288
La Perla	845	305	540
La Punta	49	24	25
Ventanilla	4 616	2 695	1 921

Fuente: Ministerio de Educación - Censo Escolar.

5.11 PROVINCIA CONSTITUCIONAL DEL CALLAO: DOCENTES EN EL SISTEMA EDUCATIVO PÚBLICO POR MODALIDAD, SEGÚN DISTRITO, 2009-2013

Año y distrito	Total	Básica Regular			Básica Alternativa	Básica Especial	Técnico-Productiva	Superior No Universitaria			
		Total	Inicial	Primaria				Secundaria	Total	Pedagógica	Tecnológica
2009	6 555	5 902	828	2 449	2 625	167	232	150	104	25	79
Callao	2 807	2 558	395	1 064	1 099	97	12	115	25	25	-
Bellavista	820	541	61	156	324	35	150	15	79	-	79
Carmen de La Legua Reynoso	292	258	24	118	116	3	31	-	-	-	-
La Perla	316	301	43	118	140	-	15	-	-	-	-
La Punta	22	22	2	20	-	-	-	-	-	-	-
Ventanilla	2 298	2 222	303	973	946	32	24	20	-	-	-
2010	6 523	5 875	846	2 409	2 620	196	207	135	110	24	86
Callao	2 771	2 521	397	1 045	1 079	121	5	100	24	24	-
Bellavista	803	555	69	161	325	31	116	15	86	-	86
Carmen de La Legua Reynoso	287	251	26	115	110	3	33	-	-	-	-
La Perla	325	296	39	111	146	-	29	-	-	-	-
La Punta	30	30	11	19	-	-	-	-	-	-	-
Ventanilla	2 307	2 222	304	958	960	41	24	20	-	-	-
2011	6 522	5 928	943	2 433	2 552	169	207	98	120	25	95
Callao	2 714	2 512	427	1 082	1 003	103	5	69	25	25	-
Bellavista	776	535	57	164	314	31	103	12	95	-	95
Carmen de La Legua Reynoso	294	265	27	121	117	2	27	-	-	-	-
La Perla	319	277	42	107	128	-	42	-	-	-	-
La Punta	32	32	9	23	-	-	-	-	-	-	-
Ventanilla	2 387	2 307	381	936	990	33	30	17	-	-	-
2012	6 093	5 649	903	2 326	2 420	73	213	138	20	20	-
Callao	2 637	2 460	423	1 030	1 007	43	6	108	20	20	-
Bellavista	556	434	66	132	236	-	111	11	-	-	-
Carmen de La Legua Reynoso	283	253	26	113	114	-	30	-	-	-	-
La Perla	254	213	44	91	78	-	41	-	-	-	-
La Punta	22	22	7	15	-	-	-	-	-	-	-
Ventanilla	2 341	2 267	337	945	985	30	25	19	-	-	-
2013	6 760	6 130	1 063	2 470	2 597	163	177	177	113	20	93
Callao	2 716	2 481	455	1 034	992	90	1	124	20	20	-
Bellavista	739	518	76	152	290	24	87	17	93	-	93
Carmen de La Legua Reynoso	281	248	29	112	107	3	30	-	-	-	-
La Perla	305	271	48	100	123	-	34	-	-	-	-
La Punta	24	24	8	16	-	-	-	-	-	-	-
Ventanilla	2 695	2 588	447	1 056	1 085	46	25	36	-	-	-

Fuente: Ministerio de Educación - Censo Escolar.

5.12 PROVINCIA CONSTITUCIONAL DEL CALLAO: DOCENTES EN EL SISTEMA EDUCATIVO NACIONAL PRIVADO POR MODALIDAD, SEGÚN DISTRITO, 2009-2013

Año y distrito	Total	Básica Regular			Básica Alternativa	Básica Especial	Técnico-Productiva	Superior No Universitaria			
		Total	Inicial	Primaria				Secundaria	Total	Pedagógica	Tecnológica
2009	6 819	6 357	1 544	2 770	2 043	79	21	199	163	35	128
Callao	2 953	2 736	702	1 138	896	36	12	100	69	19	50
Bellavista	1 094	1 038	268	427	343	11	-	23	22	-	22
Carmen de La Legua Reynoso	305	288	81	132	75	11	-	6	-	-	-
La Perla	561	515	149	184	182	4	-	42	-	-	-
La Punta	59	53	15	16	22	-	-	-	6	6	-
Ventanilla	1 847	1 727	329	873	525	17	9	28	66	10	56
2010	6 852	6 482	1 595	2 881	2 006	69	9	175	117	22	95
Callao	2 906	2 760	720	1 172	868	26	9	84	27	14	13
Bellavista	1 067	1 011	259	419	333	6	-	26	24	-	24
Carmen de La Legua Reynoso	310	299	85	139	75	11	-	-	-	-	-
La Perla	553	515	149	183	183	4	-	34	-	-	-
La Punta	48	48	16	16	16	-	-	-	-	-	-
Ventanilla	1 968	1 849	366	952	531	22	-	31	66	8	58
2011	6 535	6 228	1 480	2 799	1 949	53	11	129	114	18	96
Callao	2 826	2 711	667	1 202	842	26	11	53	25	12	13
Bellavista	1 066	1 003	233	445	325	8	-	22	33	-	33
Carmen de La Legua Reynoso	267	261	68	122	71	6	-	-	-	-	-
La Perla	488	455	127	165	163	-	-	33	-	-	-
La Punta	37	37	12	10	15	-	-	-	-	-	-
Ventanilla	1 851	1 761	373	855	533	13	-	21	56	6	50
2012	6 491	6 241	1 496	2 781	1 964	43	9	108	90	7	83
Callao	2 672	2 575	645	1 131	799	21	9	54	13	7	6
Bellavista	1 101	1 038	238	464	336	8	-	21	34	-	34
Carmen de La Legua Reynoso	296	289	65	131	93	7	-	-	-	-	-
La Perla	517	498	136	181	181	-	-	19	-	-	-
La Punta	28	28	11	8	9	-	-	-	-	-	-
Ventanilla	1 877	1 813	401	866	546	7	-	14	43	-	43
2013	6 965	6 606	1 723	2 871	2 012	65	8	139	147	27	120
Callao	3 020	2 877	748	1 236	893	33	8	62	40	22	18
Bellavista	1 171	1 098	271	479	348	9	-	33	31	-	31
Carmen de La Legua Reynoso	288	281	70	128	83	7	-	-	-	-	-
La Perla	540	520	172	169	179	-	-	20	-	-	-
La Punta	25	25	9	8	8	-	-	-	-	-	-
Ventanilla	1 921	1 805	453	851	501	16	-	24	76	5	71

Fuente: Ministerio de Educación - Censo Escolar.

5.13 PROVINCIA CONSTITUCIONAL DEL CALLAO: TASA BRUTA DE MATRÍCULA ESCOLAR, SEGÚN GRUPO DE EDAD, 2007-2013

(Porcentaje del total de población del grupo de edad)

Grupo de edad	2007	2008	2009	2010	2011	2012	2013
País							
De 3 a 5 años	71,5	73,1	73,3	75,4	75,2	74,8	78,2
De 6 a 11 años	98,6	98,4	98,7	98,5	98,9	98,8	99,1
De 12 a 16 años	90,5	90,5	91,6	92,4	92,7	93,2	93,1
Callao							
De 3 a 5 años
De 6 a 11 años	99,4	98,7	98,9	100,0	100,0	99,5	99,6
De 12 a 16 años	91,7	93,2	96,4	95,7	92,6	98,5	91,4

Nota: Las estimaciones de los indicadores provenientes de la Encuesta Nacional de Hogares - ENAHO - han sido actualizadas teniendo en cuenta los factores de ponderación estimados sobre la base de los resultados del Censo de Población del 2007 por sexo y grupos de edad, las cuales muestran las actuales estructuras de la población urbana y rural del país. La ENAHO tiene como objetivo medir las condiciones de vida de la población, y en el marco de la actualización metodológica de la estimación de la pobreza, se han mejorado los procedimientos de imputación de los valores faltantes de la encuesta.

Fuente: Instituto Nacional de Estadística e Informática - Encuesta Nacional de Hogares.

5.14 PROVINCIA CONSTITUCIONAL DEL CALLAO: TASA NETA DE MATRÍCULA ESCOLAR, SEGÚN GRUPO DE EDAD, 2007-2013

(Porcentaje del total de población del grupo de edad)

Grupo de edad	2007	2008	2009	2010	2011	2012	2013
País							
De 3 a 5 años	66,9	67,9	68,1	70,0	71,5	73,5	76,9
De 6 a 11 años	96,7	96,6	96,8	96,5	96,1	95,2	94,8
De 12 a 16 años	77,7	78,2	80,2	81,6	82,2	84,0	83,8
Callao							
De 3 a 5 años	78,1	74,4	72,6	75,5	79,0	86,9	79,8
De 6 a 11 años	95,8	97,6	94,2	96,9	97,9	94,8	94,6
De 12 a 16 años	83,0	85,9	86,7	91,3	91,6	90,7	87,6

Nota 1: Las estimaciones de los indicadores provenientes de la Encuesta Nacional de Hogares - ENAHO - han sido actualizadas teniendo en cuenta los factores de ponderación estimados sobre la base de los resultados del Censo de Población del 2007 por sexo y grupos de edad, las cuales muestran las actuales estructuras de la población urbana y rural del país. La ENAHO tiene como objetivo medir las condiciones de vida de la población, y en el marco de la actualización metodológica de la estimación de la pobreza, se han mejorado los procedimientos de imputación de los valores faltantes de la encuesta.

Nota 2: La tasa neta de matrícula escolar del grupo de edad, es definida como la matrícula escolar de la población de cada grupo de edad a algún año de educación inicial, primaria o secundaria, según corresponda, respecto de la población del mismo grupo de edad.

Fuente: Instituto Nacional de Estadística e Informática - Encuesta Nacional de Hogares.

5.15 PROVINCIA CONSTITUCIONAL DEL CALLAO: TASA BRUTA DE ASISTENCIA ESCOLAR, SEGÚN GRUPO DE EDAD, 2007-2013

(Porcentaje del total de población del grupo de edad)

Grupo de edad	2007	2008	2009	2010	2011	2012	2013
País							
De 3 a 5 años	68,9	70,7	71,0	73,3	73,3	72,1	76,2
De 6 a 11 años	97,9	97,9	98,2	97,7	98,1	97,4	98,8
De 12 a 16 años	89,3	89,3	90,3	90,7	91,5	91,2	92,2
Callao							
De 3 a 5 años
De 6 a 11 años	98,1	97,9	97,7	99,4	99,6	98,4	99,6
De 12 a 16 años	90,1	93,2	95,2	92,9	91,6	95,2	90,3

Nota 1: Las estimaciones de los indicadores provenientes de la Encuesta Nacional de Hogares - ENAHO - han sido actualizadas teniendo en cuenta los factores de ponderación estimados sobre la base de los resultados del Censo de Población del 2007 por sexo y grupos de edad, las cuales muestran las actuales estructuras de la población urbana y rural del país. La ENAHO tiene como objetivo medir las condiciones de vida de la población, y en el marco de la actualización metodológica de la estimación de la pobreza, se han mejorado los procedimientos de imputación de los valores faltantes de la encuesta.

Nota 2: La tasa bruta de asistencia escolar del grupo de edad, es definida como la asistencia escolar de la población de cada grupo de edad en el sistema de enseñanza regular, respecto de la población del mismo grupo de edad.

Fuente: Instituto Nacional de Estadística e Informática - Encuesta Nacional de Hogares.

5.16 PROVINCIA CONSTITUCIONAL DEL CALLAO: TASA NETA DE ASISTENCIA ESCOLAR, SEGÚN GRUPO DE EDAD, 2007-2013

(Porcentaje del total de población del grupo de edad)

Grupo de edad	2007	2008	2009	2010	2011	2012	2013
País							
De 3 a 5 años	64,4	65,8	66,3	68,0	69,7	70,8	74,6
De 6 a 11 años	93,5	93,7	94,0	93,3	93,0	91,6	92,4
De 12 a 16 años	75,4	75,5	77,5	78,5	79,6	80,3	81,0
Callao							
De 3 a 5 años	77,1	73,5	71,5	74,7	78,1	82,8	79,4
De 6 a 11 años	90,5	95,5	92,0	95,7	94,6	90,9	93,0
De 12 a 16 años	80,5	84,6	85,1	86,2	87,7	86,5	83,4

Nota 1: Las estimaciones de los indicadores provenientes de la Encuesta Nacional de Hogares - ENAHO - han sido actualizadas teniendo en cuenta los factores de ponderación estimados sobre la base de los resultados del Censo de Población del 2007 por sexo y grupos de edad, las cuales muestran las actuales estructuras de la población urbana y rural del país. La ENAHO tiene como objetivo medir las condiciones de vida de la población, y en el marco de la actualización metodológica de la estimación de la pobreza, se han mejorado los procedimientos de imputación de los valores faltantes de la encuesta.

Nota 2: La tasa neta de asistencia escolar del grupo de edad, es definida a la asistencia escolar de la población cada grupo de edad que asiste a educación inicial, primaria y secundaria, según corresponda, respecto de la población de ese grupo de edad.

Fuente: Instituto Nacional de Estadística e Informática - Encuesta Nacional de Hogares.

5.17 PROVINCIA CONSTITUCIONAL DEL CALLAO: TASA DE ANALFABETISMO DE LA POBLACIÓN DE 15 Y MÁS AÑOS DE EDAD, 2007-2013

(Porcentaje respecto del total de población de 15 y más años de edad)

Ámbito geográfico	2007	2008	2009	2010	2011	2012	2013			
							Estimación	Intervalo de confianza al 95%		C.V (%)
								Inferior	Superior	
País	8,5	8,2	7,6	7,4	7,1	6,2	6,2	6,0	6,4	1,9
Callao	2,8	3,5	2,9	2,8	2,3	2,3	2,2	1,7	2,9	14,3

Nota técnica: Las estimaciones de los indicadores provenientes de la Encuesta Nacional de Hogares -ENAHO- han sido actualizadas teniendo en cuenta los factores de ponderación estimados sobre la base de los resultados del Censo de Población del 2007, por sexo y grupos de edad; los cuales muestran las actuales estructuras de la población urbana y rural del país. La ENAHO tiene como objetivo medir las condiciones de vida de la población, y en el marco de la actualización metodológica de la estimación de la pobreza, se han mejorado los procedimientos de imputación de los valores faltantes de la encuesta.

Fuente: Instituto Nacional de Estadística e Informática - Encuesta Nacional de Hogares.

5.18 PROVINCIA CONSTITUCIONAL DEL CALLAO: PROMEDIO DE AÑOS DE ESTUDIO ALCANZADO POR LA POBLACIÓN DE 15 Y MÁS AÑOS DE EDAD, SEGÚN GÉNERO, 2007-2013

(Años de estudio)

Género	2007	2008	2009	2010	2011	2012	2013
Total	10,7	10,6	10,8	10,8	10,6	10,8	10,8
Masculina	11,0	10,9	11,0	11,1	10,8	11,0	11,1
Femenina	10,5	10,4	10,6	10,5	10,3	10,5	10,4

Nota: Las estimaciones de los indicadores provenientes de la Encuesta Nacional de Hogares - ENAHO - han sido actualizadas teniendo en cuenta los factores de ponderación estimados sobre la base de los resultados del Censo de Población del 2007 por sexo y grupos de edad, las cuales muestran las actuales estructuras de la población urbana y rural del país. La ENAHO tiene como objetivo medir las condiciones de vida de la población, y en el marco de la actualización metodológica de la estimación de la pobreza, se han mejorado los procedimientos de imputación de los valores faltantes de la encuesta.

Fuente: Instituto Nacional de Estadística e Informática - Encuesta Nacional de Hogares.

5.19 PROVINCIA CONSTITUCIONAL DEL CALLAO: NIVEL DE EDUCACIÓN ALCANZADO DE LA POBLACIÓN DE 15 Y MÁS AÑOS DE EDAD, SEGÚN ÁMBITO GEOGRÁFICO, 2007 - 2013

(Porcentaje)

Nivel de educación	2007	2008	2009	2010	2011	2012	2013
País	100,0	100,0	100,0	100,0	100,0	100,0	100,0
Sin nivel/inicial	5,4	5,4	5,1	5,1	4,9	4,4	4,4
Primaria	25,0	24,1	23,7	23,0	22,8	21,9	22,1
Secundaria	43,3	43,7	43,1	43,7	43,4	43,6	43,8
Superior 1/	26,3	26,8	28,1	28,3	28,9	30,1	29,8
Callao	100,0	100,0	100,0	100,0	100,0	100,0	100,0
Sin nivel/inicial	1,9	2,3	2,0	1,8	1,6	1,7	1,3
Primaria	14,3	14,4	14,1	12,8	14,8	13,9	13,6
Secundaria	51,6	52,8	49,1	52,3	53,2	51,4	52,0
Superior 1/	32,2	30,5	34,8	33,1	30,5	33,0	33,2

Nota: Las estimaciones de los indicadores provenientes de la Encuesta Nacional de Hogares - ENAHO - han sido actualizadas teniendo en cuenta los factores de ponderación estimados sobre la base de los resultados del Censo de Población del 2007 por sexo y grupos de edad, las cuales muestran las actuales estructuras de la población urbana y rural del país. La ENAHO tiene como objetivo medir las condiciones de vida de la población, y en el marco de la actualización metodológica de la estimación de la pobreza, se han mejorado los procedimientos de imputación de los valores faltantes de la encuesta.

1/ Incluye: Superior no universitario, universitario y post grado.

Fuente: Instituto Nacional de Estadística e Informática - Encuesta Nacional de Hogares.

5.20 PROVINCIA CONSTITUCIONAL DEL CALLAO: NÚMERO DE VISITANTES O USUARIOS A LOCALES PARA USO RECREACIONAL Y CULTURAL ADMINISTRADOS POR LA MUNICIPALIDAD, SEGÚN DISTRITO, 2011-2012

Año y distrito	Municipalidades que tienen locales de uso recreacional y cultural	Tipo de locales de uso recreacional y cultural			
		Teatros y Teatrinés	Bibliotecas Municipales	Casa de la Cultura	Otro
2011	6	54 132	35 760	1 820	15 820
Callao	1	49 432	24 084	1 500	-
Bellavista	1	-	60	-	-
Carmen de la Legua Reynoso	1	1 200	4 966	320	3 500
La Perla	1	-	150	-	-
La Punta	1	3 500	2 500	-	4 320
Ventanilla	1	-	4 000	-	8 000
2012	6	59 684	31 810	4 200	2 880
Callao	1	54 984	22 358	1 500	-
Bellavista	1	-	240	-	-
Carmen de la Legua Reynoso	1	1 200	3 593	2 700	-
La Perla	1	-	150	-	-
La Punta	1	3 500	4 669	-	2 880
Ventanilla	1	-	800	-	-

Fuente: Instituto Nacional de Estadística e Informática - Registro Nacional de Municipalidades.

5.21 PROVINCIA CONSTITUCIONAL DEL CALLAO: INFRAESTRUCTURA DEPORTIVA ADMINISTRADA POR LA MUNICIPALIDAD, SEGÚN DISTRITO, 2012-2013

Año y distrito	Tipo de instalaciones deportivas de la municipalidad									
	Estadios	Complejos deportivos	Losas multi-deportivas	Losas de fútbol	Losas de básquet	Losas de vóley	Piscinas	Gimnasio	Coliseos deportivos	Otros 1/
2012	4	14	30	25	4	8	6	1	1	2
Callao	-	-	-	-	-	-	1	-	-	-
Bellavista	-	3	5	15	-	3	1	-	-	-
Carmen de la Legua Reynoso	-	1	13	2	-	-	1	-	-	1
La Perla	1	3	8	6	3	5	1	-	-	-
La Punta	-	-	-	2	1	-	1	1	1	1
Ventanilla	3	7	4	-	-	-	1	-	-	-
2013	2	15	14	39	19	22	7	1	-	1
Callao	-	1	-	6	-	-	1	-	-	-
Bellavista	-	2	-	15	15	15	1	-	-	-
Carmen de la Legua Reynoso	-	1	4	10	-	-	2	-	-	1
La Perla	1	3	8	6	3	5	1	-	-	-
La Punta	-	1	1	2	1	2	1	1	-	-
Ventanilla	1	7	1	-	-	-	1	-	-	-

1/ Incluye: Canchas de grass sintético y/o canchas de frontón.

Fuente: Instituto Nacional de Estadística e Informática - Registro Nacional de Municipalidades.

5.22 PROVINCIA CONSTITUCIONAL DEL CALLAO: MUNICIPALIDADES QUE INFORMARON TENENCIA DE BIBLIOTECA MUNICIPAL, SEGÚN DISTRITO, 2011-2012

Distrito	Municipalidades que tienen Biblioteca Municipal	Biblioteca municipal		
		Área (m ²)	Usuarios atendidos	Asientos
2011	6	1 161	35 760	148
Callao	1	300	24 084	40
Bellavista	1	160	60	8
Carmen de la Legua Reynoso	1	60	4 966	12
La Perla	1	45	150	36
La Punta	1	116	2 500	16
Ventanilla	1	480	4 000	36
2012	6	3 331	31 810	201
Callao	1	2 200	22 358	96
Bellavista	1	160	240	25
Carmen de la Legua Reynoso	1	260	3 593	12
La Perla	1	45	150	36
La Punta	1	116	4 669	16
Ventanilla	1	550	800	16

Fuente: Instituto Nacional de Estadística e Informática - Registro Nacional de Municipalidades.

5.23 PROVINCIA CONSTITUCIONAL DEL CALLAO: NÚMERO DE PARTICIPANTES EN EVENTOS DEPORTIVOS NACIONALES POR SEXO, SEGÚN FEDERACIONES DEPORTIVAS NACIONALES, 2012

Federaciones deportivas nacionales	Total	Sexo		Cantidad de eventos
		Mujer	Hombre	
Total	1 584	106	1 478 -	12
Actividades Subacuáticas	72	-	72 -	1
Campeonato Nacional de Pesca Submarina Marina de Guerra del Perú 2012	72	-	72	1
Béisbol	1 279	-	1 279 -	6
Torneo Promocional y Competitivo U-12	240	-	240	1
Campeonato Primavera y Play Off Final	150	-	150	1
Torneo Primavera, Segunda División y Play Off Final	300	-	300	1
Campeonato Otoño Junior 2012	144	-	144	1
Torneo Nacional Selectivo Temporada 2012	268	-	268	1
Torneo Metropolitano de Béisbol	177	-	177	1
Bochas	43	42	1 -	1
Campeonato Nacional de Bochas Damas 2012	43	42	1	1
Handball	144	48	96 -	2
III Campeonato Nacional de Handball de Menores Varones Sub-16 y I Campeonato Nacional de Handball de Menores Damas Sub-16	144	48	96	2
Triatlón	46 -	16	30 -	2
Campeonato Nacional de Triatlón	-	-	-	1
Circuito Nacional de Acuatlón	46	16	30	1

Fuente: Instituto Peruano del Deporte - Compendio Estadístico 2012.

5.24 PROVINCIA CONSTITUCIONAL DEL CALLAO: NÚMERO DE PARTICIPANTES EN ACTIVIDADES FÍSICAS, DEPORTIVAS Y RECREATIVAS, POR SEXO Y GRUPO DE EDAD, 2012

Actividades físicas, deportivas y recreativas	Total	Sexo		Grupo de edad de 6 a 17 años	Cantidad de eventos
		Hombre	Mujer		
Total	20 394	12 237	8 157	20 394	2
Programa Jugando en el Cole - Instituto Peruano del Deporte	2 133	1 280	853	2 133	-
Juegos nacionales deportivos escolares	18 261	10 957	7 304	18 261	2

Fuente: Instituto Peruano del Deporte - Compendio Estadístico 2012.

5.25 PROVINCIA CONSTITUCIONAL DEL CALLAO: NIÑAS (OS) DEL SEGUNDO GRADO DE EDUCACIÓN PRIMARIA, SEGÚN NIVEL EN COMPRESIÓN LECTORA, 2007 - 2013

(Porcentaje del total de evaluados)

Ámbito y nivel	2007	2008	2009	2010	2011	2012	2013
País	100,0	100,0	100,0	100,0	100,0	100,0	100,0
En inicio	29,8	30,0	23,3	23,7	23,1	19,8	15,8
En proceso	54,3	53,1	53,6	47,6	47,1	49,3	51,3
Satisfactorio	15,9	16,9	23,1	28,7	29,8	30,9	33,0
Callao	100,0	100,0	100,0	100,0	100,0	100,0	100,0
En inicio	10,9	12,6	10,8	8,6	8,4	6,3	5,9
En proceso	64,4	61,2	58,5	53,8	50,5	48,9	52,9
Satisfactorio	24,7	26,2	30,7	37,6	41,2	44,8	41,2

En inicio: El estudiante no logró los aprendizajes esperados para el grado, se encuentra al inicio del desarrollo de sus aprendizajes.

En proceso: El estudiante no logró los aprendizajes esperados para el grado, se encuentra en proceso de lograrlo, pero todavía tiene dificultades.

Satisfactorio: El estudiante logró los aprendizajes esperados para el grado y está listo para seguir aprendiendo.

Fuente: Ministerio de Educación - Unidad de Medición de la Calidad Educativa.

5.26 PROVINCIA CONSTITUCIONAL DEL CALLAO: NIÑAS (OS) DEL SEGUNDO GRADO DE EDUCACIÓN PRIMARIA, SEGÚN NIVEL EN MATEMÁTICA, 2007 - 2013

(Porcentaje del total de evaluados)

Ámbito y nivel	2007	2008	2009	2010	2011	2012	2013
País	100,0	100,0	100,0	100,0	100,0	100,0	100,0
En inicio	56,5	54,7	49,2	53,3	51,0	49,0	50,8
En proceso	36,3	35,9	37,3	32,9	35,8	38,2	32,3
Satisfactorio	7,2	9,4	13,5	13,8	13,2	12,8	16,8
Callao	100,0	100,0	100,0	100,0	100,0	100,0	100,0
En inicio	52,4	44,7	42,1	44,4	41,9	35,9	44,6
En proceso	40,7	44,6	43,8	39,2	42,7	46,2	36,5
Satisfactorio	6,9	10,7	14,1	16,4	15,4	18,0	18,9

En inicio: El estudiante no logró los aprendizajes esperados para el grado, se encuentra al inicio del desarrollo de sus aprendizajes.

En proceso: El estudiante no logró los aprendizajes esperados para el grado, se encuentra en proceso de lograrlo, pero todavía tiene dificultades.

Satisfactorio: El estudiante logró los aprendizajes esperados para el grado y está listo para seguir aprendiendo.

Fuente: Ministerio de Educación - Unidad de Medición de la Calidad Educativa.

5.27 ZONA SUR DEL CALLAO: POBLACIÓN DE 15 Y MÁS AÑOS DE EDAD, POR GRUPO DE EDAD, SEGÚN CONDICIÓN DE ALFABETISMO Y SEXO, 2014

Sexo y condición de alfabetismo	Grupo de edad						
	Total	15 a 19 años	20 a 29 años	30 a 39 años	40 a 64 años	65 a más años	No declarado
Total	12 864	1 384	2 728	2 324	4 642	1 781	5
Sabe leer y escribir	12 210	1 318	2 564	2 208	4 460	1 660	-
No sabe leer y escribir	214	4	36	21	58	95	-
No declarado	440	62	128	95	124	26	5
Hombres	6 229	720	1 295	1 109	2 253	849	3
Sabe leer y escribir	5 926	685	1 205	1 050	2 166	820	-
No sabe leer y escribir	72	1	22	12	17	20	-
No declarado	231	34	68	47	70	9	3
Mujeres	6 635	664	1 433	1 215	2 389	932	2
Sabe leer y escribir	6 284	633	1 359	1 158	2 294	840	-
No sabe leer y escribir	142	3	14	9	41	75	-
No declarado	209	28	60	48	54	17	2

Nota: Día del Censo de la Zona Sur del Callao: 21 de setiembre de 2014.

Fuente: Instituto Nacional de Estadística e Informática - Censo de la Zona Sur del Callao 2014.

5.28 ZONA SUR DEL CALLAO: POBLACIÓN DE 3 Y MÁS AÑOS DE EDAD, POR GRUPO DE EDAD, SEGÚN NIVEL EDUCATIVO ALCANZADO Y SEXO, 2014

Sexo y nivel educativo alcanzado	Grupo de edad									
	Total	3 a 4 años	5 a 14 años	15 a 24 años	25 a 34 años	35 a 44 años	45 a 54 años	55 a 64 años	65 a más años	No declarado
Total	16 351	618	2 869	2 850	2 469	2 191	1 978	1 590	1 781	5
Hombres	7 967	325	1 413	1 440	1 166	1 070	925	776	849	3
Mujeres	8 384	293	1 456	1 410	1 303	1 121	1 053	814	932	2
Nivel educativo alcanzado	16 351	618	2 869	2 850	2 469	2 191	1 978	1 590	1 781	5
Sin nivel	670	387	125	14	11	6	19	26	82	-
Educación inicial	791	190	576	4	6	4	4	1	6	-
Primaria	3 507	-	1 605	142	155	167	198	327	913	-
Secundaria	7 958	-	394	1 928	1 491	1 394	1 245	902	604	-
Superior no universitaria incompleta	705	-	-	244	182	142	71	42	24	-
Superior no universitaria completa	1 184	-	-	197	306	258	233	134	56	-
Superior universitaria incompleta	442	-	-	153	103	66	59	42	19	-
Superior universitaria completa	392	-	-	33	85	76	81	75	42	-
Postgrado	15	-	-	-	5	6	2	2	-	-
No declarado	687	41	169	135	125	72	66	39	35	5

Nota: Día del Censo de la Zona Sur del Callao: 21 de setiembre de 2014.

Fuente: Instituto Nacional de Estadística e Informática - Censo de la Zona Sur del Callao 2014.

5.29 ZONA SUR DEL CALLAO: POBLACIÓN DE 3 Y MÁS AÑOS DE EDAD, POR CONDICIÓN DE MATRÍCULA EN ALGÚN CENTRO O PROGRAMA EDUCATIVO, SEGÚN GRUPO DE EDAD, 2014

Grupo de edad	Total	Condición de matrícula		
		Está matriculado	No está matriculado	No declarado
Total	16 351	4 186	11 509	656
De 3 a 5 años	944	665	226	53
De 6 a 11 años	1 757	1 603	52	102
De 12 a 16 años	1 280	1 065	138	77
De 17 a 24 años	2 356	598	1 646	112
De 25 a 44 años	4 660	215	4 262	183
De 45 a más años	5 349	40	5 185	124
No declarado	5	-	-	5

Nota: Día del Censo de la Zona Sur del Callao: 21 de setiembre de 2014.

Fuente: Instituto Nacional de Estadística e Informática - Censo de la Zona Sur del Callao 2014.

5.30 ZONA SUR DEL CALLAO: POBLACIÓN DE 3 Y MÁS AÑOS DE EDAD QUE ESTÁ MATRICULADO(A) EN ALGÚN CENTRO O PROGRAMA EDUCATIVO, POR SEXO Y ASISTENCIA, SEGÚN GRUPO DE EDAD, 2014

Grupo de edad	Total	Total		Hombre		Mujer	
		Asiste	No asiste	Asiste	No asiste	Asiste	No asiste
Total	4 186	4 062	124	2 040	68	2 022	56
De 3 a 5 años	665	656	9	337	4	319	5
De 6 a 11 años	1 603	1 571	32	783	20	788	12
De 12 a 16 años	1 065	1 055	10	534	5	521	5
De 17 a 24 años	598	567	31	286	18	281	13
De 25 a 44 años	215	184	31	89	16	95	15
De 45 a más años	40	29	11	11	5	18	6

Nota: Día del Censo de la Zona Sur del Callao: 21 de setiembre de 2014.

Fuente: Instituto Nacional de Estadística e Informática - Censo de la Zona Sur del Callao 2014.



6.

Salud

6.1 PROVINCIA CONSTITUCIONAL DEL CALLAO: NÚMERO DE ESTABLECIMIENTOS DE SALUD, POR CATEGORÍA, SEGÚN DISTRITO, 2013

Distrito	Categoría de establecimiento									
	Total	I-1	I-2	I-3	I-4	II-1	II-2	II-E	III-1	Sin Categoría
Total	674	185	141	64	10	2	4	4	3	261
Callao	267	66	58	22	6	-	2	2	-	111
Bellavista	102	35	11	8	2	1	1	1	3	40
Carmen de la Legua Reynoso	99	24	24	12	-	-	1	-	-	38
La Perla	66	18	12	5	1	-	-	-	-	30
La Punta	6	1	3	1	-	-	-	-	-	1
Ventanilla	134	41	33	16	1	1	-	1	-	41

Fuente: Ministerio de Salud - Oficina General de Estadística e Informática - Registro Nacional de Establecimientos de Salud.

6.2 PROVINCIA CONSTITUCIONAL DEL CALLAO: NÚMERO DE ESTABLECIMIENTOS DE SALUD, POR INSTITUCIÓN ADMINISTRADORA, SEGÚN DISTRITO, 2013

Distrito	Institución administradora												
	Total	Gobierno Regional	EsSalud	Gobierno Local	Gobierno Provincial	Gobierno Nacional Penitenciario (INPE)	Sanidad Naval	Sanidad de la Fuerza Aérea	Sanidad del Ejército	Sanidad de la Policía	Privado	Mixto	Otro
Total	674	54	9	8	1	1	22	1	3	4	567	1	3
Callao	267	28	5	-	1	1	13	1	2	2	210	1	3
Bellavista	102	5	2	1	-	-	3	-	-	-	91	-	-
Carmen de la Legua Reynoso	99	3	-	1	-	-	-	-	-	-	95	-	-
La Perla	66	2	1	3	-	-	3	-	1	1	55	-	-
La Punta	6	1	-	1	-	-	2	-	-	-	2	-	-
Ventanilla	134	15	1	2	-	-	1	-	-	1	114	-	-

Fuente: Ministerio de Salud - Oficina General de Estadística e Informática - Registro Nacional de Establecimientos de Salud.

6.3 PROVINCIA CONSTITUCIONAL DEL CALLAO: PERSONAL DEL MINISTERIO DE SALUD, POR DISTRITO, SEGÚN GRUPOS OCUPACIONALES, 2009-2010 Y 2012

Año y grupo ocupacional	Total	Distrito					
		Bellavista	Callao	Carmen de la Legua Reynoso	La Perla	La Punta	Ventanilla
2009							
Médico	812	484	113	9	121	2	83
Enfermero	468	325	32	3	50	1	57
Odontólogo	59	10	24	3	4	1	17
Obstetriz	156	36	41	2	28	1	48
Psicólogo	54	32	10	1	7	1	3
Nutricionista	21	13	2	-	1	-	5
Químico	22	13	3	-	4	-	2
Otros profesionales de la salud	247	171	24	2	28	1	21
Técnico y auxiliar administrativo	1 629	934	265	18	202	9	201
Técnico y auxiliar asistencial	949	445	200	14	161	3	126
2010							
Médico	850	498	100	130	7	2	113
Enfermero	516	328	34	81	2	1	70
Odontólogo	65	10	26	5	3	1	20
Obstetriz	167	35	41	30	2	-	59
Psicólogo	58	33	10	8	1	1	5
Nutricionista	21	15	3	1	-	-	2
Químico farmacéutico	25	12	4	7	-	-	2
Otros profesionales de la salud	291	190	26	37	2	1	35
Otros	2 656	1 369	458	415	33	11	370
2012							
Médico	905	505	115	140	12	4	129
Enfermero	595	362	62	81	5	-	85
Odontólogo	75	10	34	4	4	1	22
Obstetriz	200	41	52	35	3	-	69
Psicólogo	76	30	17	11	3	2	13
Nutricionista	34	16	11	2	-	-	5
Químico farmacéutico	24	12	3	7	-	-	2
Tecnólogo médico	205	157	4	30	-	-	14
Otros profesionales de la salud	59	25	22	8	2	-	2
Profesional administrativo	178	69	63	15	4	1	26
Técnico administrativo	616	356	88	106	5	1	60
Técnico asistencial	1 193	646	176	167	11	3	190
Auxiliar administrativo	584	291	85	115	8	3	82
Auxiliar asistencial	221	56	78	28	5	2	52

Fuente: Ministerio de Salud - Oficina General de Estadística e Informática.

6.4 PROVINCIA CONSTITUCIONAL DEL CALLAO: ATENCIONES Y ATENDIDOS EN LOS ESTABLECIMIENTOS DE SALUD, POR GRUPO DE EDAD, SEGÚN DISTRITO, 2011 - 2013

Año y distrito	Total	0 -11 años	12 - 17 años	18 - 29 años	30 - 59 años	60 a más años
Atenciones						
2011	2 545 140	721 821	154 106	550 656	801 359	317 198
Callao	787 322	261 325	53 765	190 910	222 510	58 812
Bellavista	490 355	102 376	23 081	66 404	171 992	126 502
Carmen de la Legua Reynoso	529 798	102 320	25 468	103 841	206 177	91 992
La Perla	57 228	17 080	3 803	13 718	17 482	5 145
La Punta	13 816	3 494	1 138	3 299	4 773	1 112
Ventanilla	666 621	235 226	46 851	172 484	178 425	33 635
2012	2 562 098	705 391	158 662	539 986	816 132	341 927
Callao	854 835	270 144	59 439	194 735	250 883	79 634
Bellavista	459 982	91 474	22 231	61 720	162 184	122 373
Carmen de la Legua Reynoso	526 408	99 461	25 484	104 869	206 172	90 422
La Perla	58 975	17 427	3 661	11 471	18 893	7 523
La Punta	14 411	3 003	1 019	3 466	5 390	1 533
Ventanilla	647 487	223 882	46 828	163 725	172 610	40 442
2013	2 946 983	777 188	178 551	593 372	968 838	429 034
Callao	977 492	296 054	65 249	208 743	301 239	106 207
Bellavista	552 079	114 973	25 493	66 821	192 322	152 470
Carmen de la Legua Reynoso	558 033	102 473	24 062	107 170	221 876	102 452
La Perla	62 925	17 118	4 952	11 079	19 765	10 011
La Punta	19 467	4 007	1 345	4 048	7 089	2 978
Ventanilla	776 987	242 563	57 450	195 511	226 547	54 916
Atendidos						
2011	435 473	120 475	29 236	99 197	138 627	47 938
Callao	126 366	38 095	10 060	32 124	36 884	9 203
Bellavista	64 408	13 125	3 539	9 995	22 772	14 977
Carmen de la Legua Reynoso	120 868	27 008	6 428	26 344	44 295	16 793
La Perla	8 980	2 709	597	2 005	2 908	761
La Punta	1 127	193	75	274	501	84
Ventanilla	113 724	39 345	8 537	28 455	31 267	6 120
2012	426 634	122 707	29 653	91 798	134 163	48 313
Callao	136 058	43 729	11 184	31 370	38 826	10 949
Bellavista	57 645	10 789	3 287	9 016	20 929	13 624
Carmen de la Legua Reynoso	127 839	28 634	6 981	27 886	47 149	17 189
La Perla	9 478	2 840	675	2 074	2 945	944
La Punta	1 790	373	99	446	686	186
Ventanilla	93 824	36 342	7 427	21 006	23 628	5 421
2013	457 926	120 986	31 167	98 728	150 255	56 790
Callao	158 918	46 721	12 215	35 976	49 317	14 689
Bellavista	66 033	12 173	3 687	9 221	23 602	17 350
Carmen de la Legua Reynoso	107 858	19 917	5 269	24 788	42 390	15 494
La Perla	10 270	2 943	864	2 045	3 253	1 165
La Punta	2 290	442	142	489	907	310
Ventanilla	112 557	38 790	8 990	26 209	30 786	7 782

Fuente: Ministerio de Salud - Oficina General de Estadística e Informática.

6.5 PROVINCIA CONSTITUCIONAL DEL CALLAO: PRINCIPALES CAUSAS DE MORBILIDAD REGISTRADAS EN CONSULTA EXTERNA EN LOS ESTABLECIMIENTOS DE SALUD, POR SEXO, 2008 - 2013

Año y causas de morbilidad	Total		Masculino		Femenino	
	Absoluto	Porcentaje	Absoluto	Porcentaje	Absoluto	Porcentaje
2008	779 984	100,0	268 711	100,0	511 273	100,0
Infecciones agudas de las vías respiratorias superiores (J00-J06)	172 646	22,1	78 448	29,2	94 198	18,4
Enfermedades de la cavidad bucal, de las glándulas salivales y de los maxilares (K00-K14)	93 376	12,0	9 118	3,4	84 258	16,5
Enfermedades crónicas de las vías respiratorias inferiores (J40-J47)	32 571	4,2	10 685	4,0	21 886	4,3
Otras infecciones agudas de las vías respiratorias inferiores (J20-J22)	22 312	2,9	11 496	4,3	10 816	2,1
Enfermedades infecciosas intestinales (A00-A09)	19 799	2,5	9 455	3,5	10 344	2,0
Otras enfermedades de las vías respiratorias superiores (J30-J39)	18 387	2,4	9 190	3,4	9 197	1,8
Otras enfermedades del sistema urinario (N30-N39)	17 488	2,2	2 762	1,0	14 726	2,9
Enfermedades del esófago, del estómago y del duodeno (K20-K31)	17 163	2,2	5 268	2,0	11 895	2,3
Otras dorsopatías (M50-M54)	14 970	1,9	5 229	1,9	9 741	1,9
Dermatitis y eczema (L20-L30)	13 414	1,7	5 720	2,1	7 694	1,5
Las demás causas	357 858	45,8	121 340	45,2	236 518	46,3
2009	1 093 297	100,0	382 781	100,0	710 516	100,0
Infecciones Agudas de las Vías Respiratorias Superiores (J00 - J06)	192 120	17,6	84 652	22,1	107 468	15,1
Enfermedades de la Cavidad Bucal, de las Glándulas Salivales y de los Maxilares (K00 - K14)	113 971	10,4	16 601	4,3	97 370	13,7
Tuberculosis (A15 - A19)	84 247	7,7	50 876	13,3	33 371	4,7
Enfermedades Crónicas de las Vías Respiratorias Inferiores (J40 - J47)	42 617	3,9	13 570	3,5	29 047	4,1
Otras Enfermedades del Sistema Urinario (N30 - N39)	31 095	2,8	5 338	1,4	25 757	3,6
Dorsopatías (M40 - M54)	29 040	2,7	7 695	2,0	21 345	3,0
Enfermedades Infecciosas Intestinales (A00 - A09)	23 852	2,2	11 026	2,9	12 826	1,8
Enfermedades del Esófago, del Estómago y del Duodeno (K20 - K31)	23 380	2,1	6 874	1,8	16 506	2,3
Otras Enfermedades de las Vías Respiratorias Superiores (J30 - J39)	22 025	2,0	10 629	2,8	11 396	1,6
Otras Infecciones Agudas de las Vías Respiratorias Inferiores (J20 - J22)	21 216	1,9	11 141	2,9	10 075	1,4
Las demás causas	509 734	46,7	164 379	42,9	345 355	48,6

Continúa...

6.5 PROVINCIA CONSTITUCIONAL DEL CALLAO: PRINCIPALES CAUSAS DE MORBILIDAD REGISTRADAS EN CONSULTA EXTERNA EN LOS ESTABLECIMIENTOS DE SALUD, POR SEXO, 2008 - 2013

Año y causas de morbilidad	Total		Masculino		Femenino	
	Absoluto	Porcentaje	Absoluto	Porcentaje	Absoluto	Porcentaje
2010	954 520	100,0	357 450	100,0	597 070	100,0
Infecciones agudas de las vías respiratorias superiores (J00 - J06)	208 506	21,8	88 216	24,7	120 290	20,1
Enfermedades de la cavidad bucal, de las glándulas salivales y de los maxilares (K00 - K14)	104 451	10,9	32 589	9,1	71 862	12,0
Enfermedades crónicas de las vías respiratorias inferiores (J40 - J47)	36 895	3,9	16 275	4,6	20 720	3,5
Dorsopatías (M40 - M54)	26 450	2,8	8 335	2,3	18 115	3,0
Otras enfermedades del sistema urinario (N30 - N39)	24 423	2,6	3 871	1,1	20 552	3,4
Enfermedades infecciosas intestinales (A00 - A09)	23 533	2,5	10 794	3,0	12 739	2,1
Enfermedades del esófago, del estómago y del duodeno (K20 - K31)	22 208	2,3	6 876	1,9	15 332	2,6
Otras enfermedades de las vías respiratorias superiores (J30 - J39)	21 118	2,2	10 324	2,9	10 794	1,8
Otras infecciones agudas de las vías respiratorias inferiores (J20 - J22)	18 152	1,9	9 458	2,6	8 694	1,5
Dermatitis y eczema (L20 - L30)	16 643	1,8	7 225	2,0	9 418	1,6
Las demás causas	452 041	47,3	163 487	45,8	288 554	48,4
2011	972 395	100,0	351 547	100,0	620 848	100,0
Infecciones agudas de las vías respiratorias superiores (J00 - J06)	179 091	18,4	73 571	20,9	105 520	17,0
Enfermedades de la cavidad bucal, de las glándulas salivales y de los maxilares (K00 - K14)	102 443	10,5	33 322	9,5	69 121	11,1
Enfermedades crónicas de las vías respiratorias inferiores (J40 - J47)	34 406	3,5	15 157	4,3	19 249	3,1
Dorsopatías (M40 - M54)	29 679	3,1	9 084	2,6	20 595	3,3
Enfermedades infecciosas intestinales (A00 - A09)	26 980	2,8	12 535	3,6	14 445	2,3
Enfermedades del esófago, del estómago y del duodeno (K20 - K31)	26 315	2,7	7 395	2,1	18 920	3,0
Otras enfermedades del sistema urinario (N30 - N39)	22 572	2,3	3 390	1,0	19 182	3,1
Otras causas externas de traumatismos accidentales (W00 - X59)	22 122	2,3	11 978	3,4	10 144	1,6
Otras afecciones obstétricas no clasificadas en otra parte (O95 - O99)	21 117	2,2	-	-	21 117	3,4
Otras enfermedades de las vías respiratorias superiores (J30 - J39)	19 917	2,0	9 584	2,7	10 333	1,7
Las demás causas	487 753	50,1	175 526	49,9	312 222	50,4

Continúa...

6.5 PROVINCIA CONSTITUCIONAL DEL CALLAO: PRINCIPALES CAUSAS DE MORBILIDAD REGISTRADAS EN CONSULTA EXTERNA EN LOS ESTABLECIMIENTOS DE SALUD, POR SEXO, 2008 - 2013

Año y causas de morbilidad	Total		Masculino		Femenino		Conclusión.
	Absoluto	Porcentaje	Absoluto	Porcentaje	Absoluto	Porcentaje	
2012	965 653	100,0	349 969	100,0	615 684	100,0	
Infecciones agudas de las vías respiratorias superiores (J00 - J06)	189 220	19,6	78 609	22,5	110 611	18,0	
Enfermedades de la cavidad bucal, de las glándulas salivales y de los maxilares (K00 - K14)	111 494	11,5	37 455	10,7	74 039	12,0	
Enfermedades crónicas de las vías respiratorias inferiores (J40 - J47)	34 382	3,6	15 230	4,4	19 152	3,1	
Dorsopatías (M40 - M54)	33 184	3,4	10 433	3,0	22 751	3,7	
Enfermedades del esófago, del estómago y del duodeno (K20 - K31)	27 335	2,8	7 409	2,1	19 926	3,2	
Otras enfermedades del sistema urinario (N30 - N39)	23 651	2,4	3 627	1,0	20 024	3,3	
Enfermedades infecciosas intestinales (A00 - A09)	21 914	2,3	10 057	2,9	11 857	1,9	
Otras enfermedades de las vías respiratorias superiores (J30 - J39)	18 485	1,9	8 972	2,6	9 513	1,5	
Enfermedades hipertensivas (I10 - I15)	17 619	1,8	5 674	1,6	11 945	1,9	
Obesidad y otros de hiperalimentación (E65 - E68)	16 924	1,8	4 764	1,4	12 160	2,0	
Las demás causas	471 445	48,9	167 739	47,8	303 706	49,4	
2013	1 049 851	100,0	383 934	100,0	665 917	100,0	
Infecciones agudas de las vías respiratorias superiores (J00 - J06)	195 498	18,6	82 912	21,6	112 586	16,9	
Enfermedades de la cavidad bucal, de las glándulas salivales y de los maxilares (K00 - K14)	130 434	12,4	44 234	11,5	86 200	12,9	
Enfermedades crónicas de las vías respiratorias inferiores (J40 - J47)	37 595	3,6	16 146	4,2	21 449	3,2	
Dorsopatías (M40 - M54)	37 405	3,6	11 650	3,0	25 755	3,9	
Enfermedades del esófago, del estómago y del duodeno (K20 - K31)	32 113	3,1	8 920	2,3	23 193	3,5	
Otras enfermedades del sistema urinario (N30 - N39)	25 329	2,4	4 142	1,1	21 187	3,2	
Obesidad y otros de hiperalimentación (E65 - E68)	21 351	2,0	6 384	1,7	14 967	2,2	
Enfermedades infecciosas intestinales (A00 - A09)	19 881	1,9	9 042	2,4	10 839	1,6	
Otras enfermedades de las vías respiratorias superiores (J30 - J39)	18 723	1,8	9 334	2,4	9 389	1,4	
Enfermedades hipertensivas (I10 - I15)	18 556	1,8	6 414	1,7	12 142	1,8	
Las demás causas	512 966	48,8	184 756	48,1	328 210	49,4	

Fuente: Ministerio de Salud - Oficina General de Estadística e Informática.

6.6 PROVINCIA CONSTITUCIONAL DEL CALLAO: POBLACIÓN AFILIADA A ALGÚN SEGURO DE SALUD, SEGÚN TIPO DE SEGURO DE SALUD, 2007 - 2013

(Porcentaje del total de población)

Tipo de afiliación a algún seguro de salud	2007	2008	2009	2010	2011	2012	2013
Población afiliada a algún seguro de salud	48,3	54,4	61,6	64,3	61,0	63,7	70,2
Sólo Seguro Social de Salud del Perú (EsSalud)	30,8	31,6	34,6	36,4	35,5	35,7	38,8
Sólo Seguro Integral de Salud (SIS)	8,8	13,8	18,7	19,4	16,6	18,2	23,0
Otros 1/	8,7	9,0	8,3	8,5	9,0	9,9	8,4

1/ Incluye la población asegurada en EsSalud y Seguro Integral de Salud.

Fuente: Instituto Nacional de Estadística e Informática - Encuesta Nacional de Hogares.

6.7 PROVINCIA CONSTITUCIONAL DEL CALLAO: POBLACIÓN QUE REPORTÓ PADECER ALGÚN PROBLEMA DE SALUD CRÓNICO Y NO CRÓNICO, SEGÚN SEXO, 2007 - 2013

(Porcentaje del total de población)

Problema de salud y sexo	2007	2008	2009	2010	2011	2012	2013
Población que reportó padecer algún problema de salud crónico	25,7	27,1	26,8	34,9	45,2	42,0	40,9
Hombre	22,4	22,9	22,7	29,3	39,6	36,8	36,3
Mujer	28,9	30,8	30,6	40,3	50,7	46,9	45,3
Población que reportó padecer algún problema de salud no crónico	32,5	33,8	37,3	35,1	28,0	28,4	28,9
Hombre	30,3	31,9	37,5	35,9	29,5	30,2	29,9
Mujer	34,6	35,4	37,1	34,4	26,5	26,6	27,9

Fuente: Instituto Nacional de Estadística e Informática - Encuesta Nacional de Hogares.

6.8 PROVINCIA CONSTITUCIONAL DEL CALLAO: PROTEGIDOS Y COBERTURAS DE VACUNACIÓN POR GRUPO DE EDAD Y TIPO, SEGÚN DISTRITO, 2013

Distrito	Menores de un año													
	Bacillus Calmette-Guérin (BCG)		Virus de Hepatitis B (HVB)		Antipolio		Pentavalente 3		Rotavirus		Neumococo		Influenza	
	Protegidos	Cobertura	Protegidos	Cobertura	Protegidos	Cobertura	Protegidos	Cobertura	Protegidos	Cobertura	Protegidos	Cobertura	Protegidos	Cobertura
Total	21 145	136,7	18 658	120,7	20 263	131,0	11 564	130,5	19 078	123,4	20 466	132,3	12 056	78,0
Callao	5 398	88,6	5 343	87,7	7 988	131,1	7 989	131,1	7 459	122,4	8 064	132,3	4 302	70,6
Bellavista	8 159	903,5	6 627	733,9	3 052	338,0	299	331,1	2 941	325,7	3 017	334,1	1 883	208,5
Carmen de la Legua Reynoso	3 484	578,7	2 923	485,5	1 808	300,3	1 805	299,8	1 798	298,7	1 903	316,1	1 127	187,2
La Perla	-	-	-	-	760	120,1	747	118,0	716	113,1	813	128,4	427	67,5
La Punta	-	-	-	-	66	227,6	66	227,6	61	210,3	61	210,3	30	103,4
Ventanilla	4 104	57,0	3 765	52,3	6 589	91,5	658	91,4	6 103	84,7	6 608	91,7	4 287	59,5

Continúa...

6.8 PROVINCIA CONSTITUCIONAL DEL CALLAO: PROTEGIDOS Y COBERTURAS DE VACUNACIÓN POR GRUPO DE EDAD Y TIPO, SEGÚN DISTRITO, 2013

Distrito	10 Años												
	Neumococo		Sarampión, Parotiditis y Rubéola (SPR)		Influenza		Antiamarilica		Refuerzo Difteria-Tos Ferina-Tétanos (DPT)		Papiloma Virus Humano		
	Protegidos	Cobertura	Protegidos	Cobertura	Protegidos	Cobertura	Protegidos	Cobertura	Protegidos	Cobertura	1º Dosis	2º Dosis	3º Dosis
Total	6 321	116,9	18 702	119,6	10 004	100,9	16 525	105,7	18 023	115,3	497	980	1 427
Callao	693	113,4	7 094	116,1	5 351	87,5	5 886	96,3	6 683	109,3	136	362	650
Bellavista	2 661	290,2	2 739	298,7	2 125	231,7	2 777	302,8	1 749	190,7	59	43	171
Carmen de la Legua Reynoso	1 608	258,9	1 589	255,9	1 321	212,7	1 581	254,6	1 292	208,1	7	48	89
La Perla	673	98,7	713	104,5	521	76,4	635	93,1	606	88,9	26	23	36
La Punta	50	166,7	49	163,3	45	150,0	44	146,7	55	183,3	-	1	-
Ventanilla	636	87,4	6 518	89,6	641	88,1	5 602	77,0	7 638	105,0	269	503	481

Conclusión:

Fuente: Ministerio de Salud - Oficina General de Estadística e Informática- Registro Nacional de Establecimientos de Salud.

6.9 PROVINCIA CONSTITUCIONAL DEL CALLAO: EGRESOS Y ESTANCIA, POR SEXO, SEGÚN ESTABLECIMIENTO DE SALUD, 2011-2013

Establecimiento de salud	Total		Masculino		Femenino	
	Egresos	Estancias	Egresos	Estancias	Egresos	Estancias
2011	28 619	146 510	7 618	65 645	21 001	80 865
Institutos	130	9 882	97	7 617	33	2 265
Instituto Nacional de Rehabilitación	130	9 882	97	7 617	33	2 265
Hospitales	27 646	135 735	7 521	58 028	20 125	77 707
Hospital de Ventanilla	5 689	12 944	633	2 313	5 056	10 631
Hospital San José	7 505	16 481	1 577	4 982	5 928	11 499
Hospital Nacional Daniel Alcides Carrión	14 452	106 310	5 311	50 733	9 141	55 577
Centros de Salud	843	893	-	-	843	893
Centro de Salud Gambetta Alta	202	202	-	-	202	202
Centro de Salud Acapulco	155	155	-	-	155	155
Centro de Salud Marquez	113	125	-	-	113	125
Centro de Salud Bellavista Perú Corea	84	100	-	-	84	100
Centro de Salud Materno Infantil Pachacutec Perú-Corea	289	311	-	-	289	311
2012	27 864	148 015	6 956	66 214	21 178	81 801
Institutos	120	9 472	93	7 302	27	2 170
Instituto Nacional de Rehabilitación	120	9 472	93	7 302	27	2 170
Hospitales	26 922	137 688	6 863	58 912	20 329	78 776
Hospital de Ventanilla	6 148	14 118	638	2 428	5 510	11 690
Hospital San José	7 077	16 283	1 364	4 857	5 713	11 426
Hospital Nacional Daniel Alcides Carrión	13 697	107 287	4 861	51 627	9 106	55 660
Centros de Salud	822	855	-	-	822	855
Centro de Salud Acapulco	211	211	-	-	211	211
Centro de Salud Marquez	88	100	-	-	88	100
Centro de Salud Bellavista Perú Corea	208	218	-	-	208	218
Centro de Salud Materno Infantil Pachacutec Perú-Corea	315	326	-	-	315	326
2013	29 427	147 164	7 339	64 289	22 088	82 875
Hospitales	28 439	146 154	7 339	64 289	21 100	81 865
Hospital de Ventanilla	7 509	19 677	936	4 243	6 573	15 434
Hospital San José	7 035	16 862	1 460	5 143	5 575	11 719
Hospital Nacional Daniel Alcides Carrión	13 895	109 615	4 943	54 903	8 952	54 712
Centros de Salud	988	1 010	-	-	988	1 010
Centro de Salud Gambetta Alta	134	134	-	-	134	134
Centro de Salud Acapulco	168	168	-	-	168	168
Centro de Salud Marquez	105	109	-	-	105	109
Centro de Salud Bellavista Perú Corea	186	188	-	-	186	188
Centro de Salud Materno Infantil Pachacutec Perú-Corea	395	411	-	-	395	411

Fuente: Ministerio de Salud - Oficina General de Estadística e Informática.

6.10 PROVINCIA CONSTITUCIONAL DEL CALLAO: PRINCIPALES CAUSAS DE MORTALIDAD GENERAL, POR GRUPOS DE EDAD, 2011-2013

Año y principales causas	Grupos de edad								
	Total	Menos de 1 año	1-4 años	5-9 años	10-14 años	15-19 años	20-49 años	50-59 años	60 a más años
2011	3 646	100	29	9	12	39	504	370	2 583
Neumonía, no especificada	424	3	5	1	2	4	26	23	360
Hipertensión esencial (primaria)	261	-	1	-	-	-	5	12	243
Infarto agudo del miocardio, sin otra especificación	157	-	-	-	-	-	14	20	123
Tumor maligno de los bronquios o del pulmón, parte no especificada	150	-	1	-	2	2	17	26	102
Otras cirrosis del hígado y las no especificadas	126	1	-	-	-	-	13	16	96
Otras enfermedades pulmonares intersticiales con fibrosis	124	-	-	-	-	1	1	3	119
Tumor maligno del estómago, parte no especificada	122	-	-	-	-	-	15	14	93
Insuficiencia renal crónica, no especificada	103	2	1	-	-	-	9	11	80
Septicemia, no especificada	99	-	1	-	1	2	7	5	83
Diabetes mellitus, no especificada, sin mención de complicación	93	-	-	-	-	-	3	10	80
Las demás causas	1 987	94	20	8	7	30	394	230	1 204
2012	3 686	125	20	9	13	32	502	376	2 609
Neumonía, no especificada	489	11	3	-	3	3	31	27	411
Hipertensión esencial (primaria)	267	-	-	-	-	-	11	17	239
Otras enfermedades pulmonares intersticiales con fibrosis	189	-	-	-	-	1	6	10	172
Infarto agudo del miocardio, sin otra especificación	138	-	-	-	-	-	13	6	119
Septicemia, no especificada	125	4	1	-	-	1	11	3	105
Tumor maligno de los bronquios o del pulmón, parte no especificada	110	-	-	-	-	-	12	17	81
Otras cirrosis del hígado y las no especificadas	108	-	-	-	-	-	12	22	74
Diabetes mellitus no especificada, sin mención de complicación	96	-	-	-	-	-	3	13	80
Tumor maligno del estómago, parte no especificada	95	-	-	-	-	-	12	13	70
Insuficiencia renal crónica, no especificada	95	1	-	-	-	-	9	14	71
Las demás causas	1 974	109	16	9	10	27	382	234	1 187
2013 a/	962	43	7	3	4	7	138	98	662
Neumonía, no especificada	120	2	2	-	-	-	11	5	100
Septicemia, no especificada	58	3	-	-	-	-	3	5	47
Infarto agudo del miocardio, sin otra especificación	40	-	-	-	-	2	2	2	34
Otras enfermedades pulmonares intersticiales con fibrosis	34	-	-	-	-	-	-	2	32
Hipertensión esencial (primaria)	30	-	-	-	-	-	1	1	28
Tumor maligno de los bronquios o del pulmón, parte no especificada.	30	-	-	-	-	-	5	5	20
Tumor maligno del estómago, parte no especificada	28	-	-	-	-	-	4	5	19
Tumor maligno de la próstata	21	-	-	-	-	-	-	1	20
Otras cirrosis del hígado y las no especificadas	18	-	-	-	-	-	2	4	12
Infección de vías urinarias, sitio no especificado	16	-	-	-	-	-	-	2	14
Las demás causas	567	38	5	3	4	5	110	66	336

a/ Con información al primer trimestre de 2013.

Fuente: Dirección Regional de Salud del Callao.

6.11 PROVINCIA CONSTITUCIONAL DEL CALLAO: PACIENTES ATENDIDOS EN EL INSTITUTO NACIONAL DE REHABILITACIÓN “DRA. ADRIANA REBAZA FLORES”, 2007-2013

(Número de Personas)

Ámbito	2007	2008	2009	2010	2011	2012	2013
Total país	19 915	20 741	20 751	19 190	21 160	19 315	18 092
Callao	8 626	9 519	9 612	9 099	10 309	8 434	1 611
Resto del país	11 289	11 222	11 139	10 091	10 851	10 881	16 481

Fuente: Instituto Nacional de Rehabilitación “Dra. Adriana Rebaza Flores”. Oficina de Estadística e Informática.

6.12 PROVINCIA CONSTITUCIONAL DEL CALLAO: POBLACIÓN ASEGURADA EN EL SEGURO INTEGRAL DE SALUD SUBSIDIADO POR GRUPO ETARIO, SEGÚN UNIDAD EJECUTORA, 2013

Unidad Ejecutora	Seguro Integral de Salud Subsidiado							Seguro Integral de Salud Semi Subsidiado 1/
	Total	Niños		Adolescentes	Adultos		Adulto mayor	
		0-4 años	5-11 años	12-17 años	18-29 años	30-59 años	60 años y más	
Total	307 796	32 980	48 375	30 946	62 001	98 273	28 670	6 551
Dirección de salud I Callao	307 671	32 978	48 372	30 946	61 986	98 240	28 657	6 492
Hospital de apoyo San José	2	-	-	-	2	-	-	-
Hospital de Ventanilla	123	2	3	-	13	33	13	59

Nota: Asegurado es aquella persona que tiene contrato de afiliación vigente al 30/12/2010. Para el componente semisubsidiado se considera los pagos realizados hasta el día 10/01/2011. Los asegurados comprenden: Régimen de Financiamiento según Ley N° 29344, Componentes de Aseguramiento D.S. N° 004-2007-SA y MYPES D.L. N° 1086.

1/ Información referencial, está incluida en los grupos etarios. Incluye trabajadores, conductores y derechohabientes de Micro y pequeña empresa.

Fuente: Seguro Integral de Salud - Base de Datos del Sistema Integral de Salud.

6.13 PROVINCIA CONSTITUCIONAL DEL CALLAO: ATENCIONES EN EL SEGURO INTEGRAL DE SALUD POR GRUPO ETARIO, SEGÚN UNIDAD EJECUTORA, 2013

Unidad Ejecutora	Seguro Integral de Salud Subsidiado							Seguro Integral de Salud Semi subsidiado 1/
	Total	Niños		Adolescentes	Adultos		Adulto mayor	
		0-4 años	5-11 años	12-17 años	18-29 años	30-59 años	60 y más años	
Total	859 647	192 158	87 975	50 430	168 894	253 991	103 639	2 560
Dirección de Salud I Callao	610 679	157 324	73 445	36 958	123 628	163 262	54 516	1 546
Hospital Daniel Alcides Carrion	142 681	15 815	7 976	6 916	20 687	55 418	35 237	632
Hospital de Apoyo San José	39 898	4 852	1 528	1 905	8 715	15 292	7 427	179
Hospital de Ventanilla	66 389	14 167	5 026	4 651	15 864	20 019	6 459	203

1/ Información referencial, está incluida en los grupos de edad. Información disponible al 31 de enero de 2014.

En el número de atenciones considera al número bruto de las atenciones e incluye a las atenciones de traslados, las cuales inicialmente se registraron como atención tarifada y actualmente están procesadas como atención no tarifada. Por el proceso de aprobación puede haber pequeñas variaciones, en el caso de registros errados, lo que afectaría el total de atenciones.

Fuente: Seguro Integral de Salud - Base de Datos del Sistema Integral de Salud.

6.14 PROVINCIA CONSTITUCIONAL DEL CALLAO: ATENCIÓN EN EL SEGURO INTEGRAL DE SALUD DE PARTOS NORMALES Y CESÁREAS POR TRIMESTRE, SEGÚN UNIDAD EJECUTORA, 2013

Unidad Ejecutora	I Trimestre		II Trimestre		III Trimestre		IV Trimestre				
	Total	Partos Normales	Cesáreas	Partos Normales	Cesáreas	Partos Normales	Cesáreas	Partos Normales	Cesáreas		
Total	9 546	6 768	2 778	1 549	614	1 804	711	1 761	826	1 654	627
Dirección de Salud I Callao	828	828	-	154	-	222	-	184	-	268	-
Hospital Daniel Alcides Carrión	3 128	2 029	1 099	456	290	415	218	665	376	493	215
Hospital de Apoyo San José	1 820	1 137	683	287	139	341	242	265	109	244	193
Hospital de Ventanilla	3 770	2 774	996	652	185	826	251	647	341	649	219

Nota: Se indica el número de partos registrados (atenciones brutas, no considerando si la prestación ha sido observada). Con información disponible al 31 de enero de 2014.

Fuente: Seguro Integral de Salud - Base de Datos del Sistema Integral de Salud.

6.15 PROVINCIA CONSTITUCIONAL DEL CALLAO: POBLACIÓN ASEGURADA EN ESSALUD, SEGÚN DISTRITO Y CENTROS DE ASISTENCIA, SETIEMBRE 2014

Distrito y Centro de Asistencia	Total	Femenino	Masculino
Total	507 353	251 048	256 305
Callao	262 729	129 059	133 670
Centro de Atención Primaria III Bellavista	5 334	2 608	2 726
Centro de Atención Primaria III Metropolitano Callao	35 731	16 140	19 591
Centro de Atención Primaria III Luis Negreiros Vega	29 040	14 864	14 176
Hospital I Octavio Mongrut Muñoz	8 848	4 402	4 446
Policlínico Alberto Leopoldo Barton	183 776	91 045	92 731
Bellavista	53 646	27 730	25 916
Centro de Atención Primaria III Bellavista	43 872	22 339	21 533
Hospital I Octavio Mongrut Muñoz	2 567	1 328	1 239
Policlínico Alberto Leopoldo Barton	7 207	4 063	3 144
Carmen de la Legua Reynoso	26 674	13 108	13 566
Hospital I Octavio Mongrut Muñoz	6 367	3 010	3 357
Policlínico Alberto Leopoldo Barton	20 307	10 098	10 209
La Perla	38 937	19 959	18 978
Centro de Atención Primaria III Metropolitano Callao	11 241	5 635	5 606
Policlínico Alberto Leopoldo Barton	27 696	14 324	13 372
La Punta	4 275	2 295	1 980
Centro de Atención Primaria III Metropolitano Callao	1 398	705	693
Policlínico Alberto Leopoldo Barton	2 877	1 590	1 287
Ventanilla	121 092	58 897	62 195
Centro de Atención Primaria III Hermana María Donrose Suntmoller	121 092	58 897	62 195

Fuente: Seguro Social de Salud - EsSalud.

6.16 PROVINCIA CONSTITUCIONAL DEL CALLAO: LOCALES PARA LA ATENCIÓN DE LA SALUD EN FUNCIONAMIENTO POR TIPO, SEGÚN INSTITUCIÓN ADMINISTRADORA, 2004-2013

Año e institución administradora	Consultorio Médico	Consultorio Odontológico	Casa de Reposo / Asilo	Centro de Rehabilitación	Establecimientos farmacéuticos			Otro
					Farmacia	Botica	Botiquín	
2004	236	-	3	-	79	341	12	4
Municipalidad	3	-	-	-	3	1	-	1
Otras instituciones del Estado	10	-	-	-	6	10	-	-
Privado	223	-	3	-	70	330	12	3
2005	53	-	5	-	93	426	1	6
Municipalidad	-	-	-	-	1	4	-	-
Otras instituciones del Estado	10	-	1	-	17	10	-	2
Privado	43	-	4	-	75	412	1	4
2006	72	28	2	-	65	115	-	3
Municipalidad	18	3	-	-	1	5	-	-
Otras instituciones del Estado	-	-	2	-	-	-	-	-
Privado	54	25	-	-	64	110	-	3
2007	19	36	1	-	66	97	2	2
Municipalidad	7	3	-	-	1	-	-	1
Otras instituciones del Estado	-	-	-	-	1	-	-	-
Privado	12	33	1	-	64	97	2	1
2008	13	46	2	-	59	255	1	-
Municipalidad	7	2	-	-	1	2	-	-
Otras instituciones del Estado	1	-	-	-	1	-	-	-
Privado	5	44	2	-	57	253	1	-

Continúa...

6.16 PROVINCIA CONSTITUCIONAL DEL CALLAO: LOCALES PARA LA ATENCIÓN DE LA SALUD EN FUNCIONAMIENTO POR TIPO, SEGÚN INSTITUCIÓN ADMINISTRADORA, 2004-2013

Conclusión.

Año e institución administradora	Consultorio Médico	Consultorio Odontológico	Casa de Reposo / Asilo	Centro de Rehabilitación	Establecimientos farmacéuticos			Otro
					Farmacia	Botica	Botiquín	
2009	62	64	7	-	70	161	2	1
Municipalidad	4	3	-	-	-	2	1	1
Otras instituciones del Estado	1	-	-	-	-	-	-	-
Privado	57	61	7	-	70	159	1	-
2010	103	86	33	-	93	149	1	22
Municipalidad	4	3	-	-	-	3	-	2
Otras instituciones del Estado	11	-	-	-	-	-	-	-
Privado	88	83	33	-	93	146	1	20
2011	59	87	31	-	65	87	5	5
Municipalidad	4	2	-	-	5	-	4	2
Otras instituciones del Estado	8	-	-	-	-	-	-	-
Privado	47	85	31	-	60	87	1	3
2012	76	91	18	9	62	190	2	-
Municipalidad	6	3	-	-	-	-	1	-
Otras instituciones del Estado	1	-	-	-	-	-	-	-
Fuerzas Armadas y P.N.P.	6	-	-	1	-	-	-	-
Privado	63	88	18	8	62	190	1	-
2013	146	223	1	-	111	645	-	-
Municipalidad	4	3	-	-	-	-	-	-
Otras instituciones del Estado	1	-	-	-	-	-	-	-
Fuerzas Armadas y P.N.P.	1	-	-	-	-	-	-	-
Privado	140	220	1	-	111	645	-	-

Fuente: Instituto Nacional de Estadística e Informática - Registro Nacional de Municipalidades.

6.17 ZONA SUR DEL CALLAO: POBLACIÓN, POR GRUPO DE EDAD, SEGÚN ENFERMEDAD O ACCIDENTE, 2014

Enfermedad o accidente	Total	Grupo de edad						No declarado
		Menos de 5 años	De 5 a 14 años	De 15 a 29 años	De 30 a 44 años	De 45 a 59 años	De 60 a más años	
Total	17 221	1 482	2 869	4 112	3 398	2 816	2 533	11
Si presentó	8 008	693	1 146	1 467	1 406	1 524	1 772	-
Síntoma o malestar (tos, dolor cabeza, fiebre, náuseas, gripe)	5 480	584	911	1 141	993	938	913	-
Enfermedad diarreica aguda (colitis)	662	64	85	95	115	150	153	-
Enfermedad respiratoria aguda	1 188	129	186	184	167	231	291	-
TBC	65	2	6	9	16	15	17	-
Enfermedad crónica (diabetes, hipertensión, epilepsia, asma, etc.)	2 775	54	159	265	381	730	1 186	-
Accidente	265	6	30	44	59	48	78	-
Otro 1/	63	2	2	12	13	19	15	-
No presentó	8 497	683	1 559	2 455	1 869	1 208	723	-
No declarado	716	106	164	190	123	84	38	11

Nota: Día del Censo de la Zona Sur del Callao: 21 de setiembre de 2014.

1/ Comprende ojo inflamado, dolor de columna, depresión, infección urinaria, etc.

Fuente: Instituto Nacional de Estadística e Informática - Censo de la Zona Sur del Callao 2014.

6.18 ZONA SUR DEL CALLAO: POBLACIÓN, POR CONDICIÓN DE AFILIACIÓN A ALGÚN TIPO DE SEGURO DE SALUD, SEGÚN GRUPO DE EDAD, 2014

Grupo de edad	Total	Afiliado(a) a algún seguro de salud						No está afiliado(a) 1/	No declarado
		Está afiliado(a)	Seguro integral de salud (SIS)	Seguro Social (ESSALUD)	Seguro Social de asegurados privados	Seguro Social Fuerzas Armadas / Policial	Salud		
Total	17 221	12 965	6 114	6 237	589	230	2	3 540	716
Menos de 1 año	287	198	109	86	3	1	-	61	28
De 1 a 14 años	4 064	3 136	1 596	1 430	93	54	-	686	242
De 15 a 29 años	4 112	2 884	1 515	1 209	166	44	-	1 038	190
De 30 a 44 años	3 398	2 496	1 054	1 321	127	33	-	779	123
De 45 a 64 años	3 568	2 746	1 304	1 289	157	59	1	726	96
De 65 y más años	1 781	1 505	536	902	43	39	1	250	26
No declarado	11	-	-	-	-	-	-	-	11

Nota: Día del Censo de la Zona Sur del Callao: 21 de setiembre de 2014.

1/ Comprende seguro municipal.

Fuente: Instituto Nacional de Estadística e Informática - Censo de la Zona Sur del Callao 2014.

6.19 ZONA SUR DEL CALLAO: POBLACIÓN DE 3 Y MÁS AÑOS DE EDAD, POR CONDICIÓN DE AFILIACIÓN A ALGÚN TIPO DE SEGURO DE SALUD, SEGÚN NIVEL EDUCATIVO ALCANZADO, 2014

Nivel educativo alcanzado	Afiliado(a) a algún seguro de salud								
	Total	Está afiliado(a)	Seguro integral de salud (SIS)	Seguro Social (ESSALUD)	Seguro Social de asegurados privados	Seguro Salud Fuerzas Armadas / Policial	Otro 1/	No está afiliado(a)	No declarado
Total	16 351	12 335	5 766	5 972	575	221	2	3 371	645
Sin Nivel	670	531	287	231	14	5	-	139	-
Educación Inicial	791	663	337	306	17	11	-	128	-
Primaria	3 507	2 839	1 477	1 264	84	38	2	668	-
Secundaria	7 958	6 118	3 013	2 850	247	97	-	1 840	-
Superior no universitaria incompleta	705	530	212	290	31	5	-	175	-
Superior no universitaria completa	1 184	962	271	598	99	37	-	222	-
Superior universitaria incompleta	442	334	101	194	35	13	-	108	-
Superior universitaria completa	392	316	54	217	43	13	-	76	-
Postgrado	15	10	-	7	2	1	-	5	-
No declarado	687	32	14	15	3	1	-	10	645

Nota: Día del Censo de la Zona Sur del Callao: 21 de setiembre de 2014.

1/ Comprende seguro municipal.

Fuente: Instituto Nacional de Estadística e Informática - Censo de la Zona Sur del Callao 2014.



7.

*Empleo y
Previsión Social*

7.1 PROVINCIA CONSTITUCIONAL DEL CALLAO: POBLACIÓN EN EDAD DE TRABAJAR, SEGÚN PRINCIPALES CARACTERÍSTICAS, 2007-2013

Principales características	2007	2008	2009	2010	2011	2012	2013
Sexo (Miles de personas)	681	695	708	722	735	748	761
Hombre	340	346	352	359	365	371	377
Mujer	341	349	356	363	370	377	384
Población en edad de trabajar (Miles de personas)							
Población económicamente activa	476	480	496	507	517	521	526
Población económicamente inactiva	205	215	212	215	218	227	235
Grupo de edad (Porcentaje)	100,0	100,0	100,0	100,0	100,0	100,0	100,0
De 14 a 24 años	26,0	25,6	25,2	24,8	24,5	24,3	24,1
De 25 a 59 años	62,6	62,6	62,2	62,3	62,0	61,9	62,1
De 60 a 64 años	3,5	3,8	4,4	4,5	4,9	4,9	4,8
De 65 y más años	7,9	8,1	8,3	8,4	8,6	8,8	9,0
Nivel de educación (Porcentaje)	100,0	100,0	100,0	100,0	100,0	100,0	100,0
A lo más primaria 1/	16,2	16,9	16,0	14,6	16,4	15,4	14,8
Educación secundaria	52,7	53,4	50,4	53,3	53,8	52,4	52,7
Superior no universitaria	17,5	16,3	18,4	18,2	18,3	17,4	18,3
Superior universitaria	13,5	13,4	15,1	13,9	11,5	14,8	14,2
No especificado	-	-	0,1	0,1	-	-	-

1/ Incluye sin nivel e inicial.

Fuente: Instituto Nacional de Estadística e Informática-Encuesta Nacional de Hogares.

7.2 PROVINCIA CONSTITUCIONAL DEL CALLAO: POBLACIÓN EN EDAD DE TRABAJAR, SEGÚN CONDICIÓN DE ACTIVIDAD, 2007-2013
 (Miles de personas)

Condición de actividad	2007	2008	2009	2010	2011	2012	2013 P/
Población en edad de trabajar	681,2	694,7	708,3	721,7	735,0	748,2	761,3
Población Económicamente Activa	475,8	480,2	495,9	506,6	517,4	521,4	526,2
Ocupado	438,7	444,1	468,7	480,0	482,3	487,5	504,1
Desocupado	37,0	36,1	27,3	26,6	35,1	33,9	22,1
Población Económicamente Inactiva	205,4	214,5	212,4	215,2	217,6	226,7	235,0

Fuente: Instituto Nacional de Estadística e Informática - Encuesta Nacional de Hogares.

7.3 PROVINCIA CONSTITUCIONAL DEL CALLAO: TASA DE OCUPACION, SEGÚN ÁMBITO, 2007-2013

(Distribución Porcentual)

Ámbito	2007	2008	2009	2010	2011	2012	2013
Nacional	95,3	95,4	95,5	95,9	96,0	96,3	96,0
Callao	92,2	92,5	94,5	94,8	93,2	93,5	95,8

Fuente: Instituto Nacional de Estadística e Informática - Encuesta Nacional de Hogares.

7.4 PROVINCIA CONSTITUCIONAL DEL CALLAO: POBLACIÓN ECONÓMICAMENTE ACTIVA, SEGÚN SEXO Y GRUPOS DE EDAD, 2007-2013

Sexo y grupo de edad	2007	2008	2009	2010	2011	2012	2013
Sexo (Miles de personas)	475,8	480,2	495,9	506,6	517,4	521,4	526,2
Hombre	277,0	281,6	283,1	281,2	291,6	295,5	297,3
Mujer	198,8	198,6	212,8	225,4	225,8	225,9	228,9
Grupo de edad (Porcentaje)	100,0	100,0	100,0	100,0	100,0	100,0	100,0
De 14 a 24 años	21,5	20,4	19,3	18,4	18,2	17,7	18,2
De 25 a 59 años	72,5	73,0	74,0	74,2	73,4	74,0	73,2
De 60 a 64 años	3,3	3,6	4,1	4,4	4,7	4,4	5,0
De 65 y más años	2,6	3,0	2,6	3,0	3,6	3,9	3,6

Fuente: Instituto Nacional de Estadística e Informática-Encuesta Nacional de Hogares.

7.5 PROVINCIA CONSTITUCIONAL DEL CALLAO: POBLACIÓN ECONÓMICAMENTE ACTIVA OCUPADA, SEGÚN SEXO, 2007 - 2013

(Miles de personas)

Sexo	2007	2008	2009	2010	2011	2012	2013
Total	438,7	444,1	468,7	480,0	482,3	487,5	504,1
Masculina	257,6	266,3	271,0	270,4	274,2	278,7	287,1
Femenina	181,2	177,8	197,7	209,6	208,1	208,8	217,1

Fuente: Instituto Nacional de Estadística e Informática-Encuesta Nacional de Hogares.

7.6 PROVINCIA CONSTITUCIONAL DEL CALLAO: POBLACIÓN ECONÓMICAMENTE ACTIVA, SEGÚN NIVEL EDUCATIVO, 2007-2013

(Distribución Porcentual)

Nivel educativo	2007	2008	2009	2010	2011	2012	2013
Total	100,0	100,0	100,0	100,0	100,0	100,0	100,0
A lo más primaria 1/	12,9	12,9	11,9	12,6	13,5	12,0	11,0
Educación secundaria	51,4	52,8	49,4	50,2	51,4	49,7	50,3
Superior no universitaria	21,0	19,1	21,3	21,6	21,4	20,8	21,9
Superior universitaria	14,8	15,1	17,4	15,5	13,7	17,5	16,8

1/ Incluye sin nivel e inicial.

Fuente: Instituto Nacional de Estadística e Informática-Encuesta Nacional de Hogares.

7.7 PROVINCIA CONSTITUCIONAL DEL CALLAO: POBLACIÓN ECONÓMICAMENTE ACTIVA OCUPADA, SEGÚN TAMAÑO DE EMPRESA, 2007-2013

(Distribución Porcentual)

Tamaño de empresa	2007	2008	2009	2010	2011	2012	2013
Total	100,0	100,0	100,0	100,0	100,0	100,0	100,0
De 1 a 10 trabajadores	57,8	57,0	54,7	56,2	58,2	56,8	52,4
De 11 a 50 trabajadores	12,9	12,0	11,3	11,5	11,0	10,7	13,2
De 51 a más	27,6	28,7	32,4	30,2	26,7	30,4	32,8
No especificado	1,7	2,3	1,5	2,1	4,1	2,2	1,6

Fuente: Instituto Nacional de Estadística e Informática-Encuesta Nacional de Hogares.

7.8 PROVINCIA CONSTITUCIONAL DEL CALLAO: POBLACIÓN ECONÓMICAMENTE ACTIVA OCUPADA, SEGÚN RAMA DE ACTIVIDAD, 2008-2013

(Distribución Porcentual)

Rama de actividad	2008	2009	2010	2011	2012	2013
Total	100,0	100,0	100,0	100,0	100,0	100,0
Agricultura/pesca/minería	1,5	1,3	1,9	1,4	1,2	1,7
Manufactura	17,0	15,6	16,3	15,3	15,7	15,8
Construcción	6,3	6,4	7,7	8,0	6,6	7,2
Comercio	24,0	20,2	21,6	20,9	23,7	21,6
Transportes y comunicaciones	11,7	14,2	11,4	12,7	11,8	11,9
Otros servicios 1/	39,4	42,2	41,1	41,8	41,0	41,9

1/ Otros servicios lo componen las ramas de actividad de electricidad, gas y agua, intermediación financiera, actividades de servicios sociales y de salud, otras actividades de servicio comunitarias, sociales y personales y hogares privados con servicio doméstico.

Fuente: Instituto Nacional de Estadística e Informática-Encuesta Nacional de Hogares.

7.9 PROVINCIA CONSTITUCIONAL DEL CALLAO: POBLACIÓN ECONÓMICAMENTE ACTIVA OCUPADA, SEGÚN CATEGORÍA DE OCUPACIÓN, 2007-2013

(Distribución Porcentual)

Categoría de ocupación	2007	2008	2009	2010	2011	2012	2013
Total	100,0	100,0	100,0	100,0	100,0	100,0	100,0
Empleador/patrono	4,0	3,7	4,6	4,1	5,1	4,9	5,2
Asalariado 1/	64,1	63,1	61,0	61,7	59,2	60,7	63,1
Trabajador independiente	23,4	26,5	27,5	26,4	27,5	27,7	24,8
Trabajador familiar no remunerado	4,2	2,8	3,3	3,0	3,9	2,9	2,6
Trabajador del hogar	4,3	4,0	3,5	4,8	4,1	3,7	4,2
Otros	0,1	-	0,2	-	0,2	-	0,1

1/ Comprende empleado y obrero.

Fuente: Instituto Nacional de Estadística e Informática-Encuesta Nacional de Hogares.

7.10 PROVINCIA CONSTITUCIONAL DEL CALLAO: POBLACIÓN ECONÓMICAMENTE ACTIVA OCUPADA, SEGÚN PRINCIPALES OCUPACIONES, 2007-2012

(Distribución Porcentual)

Principales ocupaciones	2007	2008	2009	2010	2011	2012
Total	100,0	100,0	100,0	100,0	100,0	100,0
Fuerzas armadas y policiales	1,6	1,3	0,9	1,5	1,8	0,7
Miembros poder ejecutivo y directores empresas	0,6	0,3	0,3	0,5	0,2	0,2
Profesionales, científicos e intelectuales	7,0	7,4	7,1	7,2	7,0	7,0
Técnicos y trabajadores asimilados	12,0	9,7	14,4	12,2	12,6	11,4
Jefes y empleados de oficina	7,8	11,5	10,5	11,0	8,0	11,1
Trabajadores calificados de servicios personales	5,9	5,9	6,6	7,9	7,2	6,4
Comerciantes y vendedores	11,7	9,3	9,3	10,3	10,5	11,5
Agricultores trabajadores calificados agropecuarios	0,8	0,2	0,5	0,7	0,7	0,4
Obreros de manufactura y minas	11,5	13,0	11,2	9,6	11,6	9,9
Obreros de construcción y choferes	9,7	10,5	10,7	11,1	11,9	12,5
Vendedores ambulantes	7,2	8,6	6,1	5,3	6,2	6,3
Trabajadores no calificados de servicios personales	24,2	22,2	22,4	22,5	22,3	22,6

Fuente: Instituto Nacional de Estadística e Informática-Encuesta Nacional de Hogares.

7.11 PROVINCIA CONSTITUCIONAL DEL CALLAO: INGRESO PROMEDIO MENSUAL, SEGÚN SEXO, 2007-2013

(Nuevos soles corrientes)

Sexo	2007	2008	2009	2010	2011	2012	2013
Total	975,3	1 097,3	1 179,5	1 219,2	1 189,3	1 306,3	1 351,2
Hombre	1 134,3	1 284,2	1 358,6	1 493,5	1 450,9	1 567,4	1 562,9
Mujer	742,1	812,2	923,1	855,8	838,8	951,0	1 066,4

Nota: Para el cálculo del ingreso promedio mensual se excluye al trabajador familiar no remunerado y a los practicantes que no tienen ningún ingreso. Asimismo se excluye a las personas con ingresos mayores a 25 mil nuevos soles.

Fuente: Instituto Nacional de Estadística e Informática- Encuesta Nacional de Hogares.

7.12 PROVINCIA CONSTITUCIONAL DEL CALLAO: PERSONAL OCUPADO EN LAS MUNICIPALIDADES DISTRITALES, POR CONDICIÓN LABORAL, SEGÚN CATEGORÍA DE OCUPACIÓN, 2011

Distrito y categoría de ocupación	Total		Decreto Legislativo N° 276				Decreto Legislativo N° 728				Contratado Administrativo de Servicios (CAS)				Servicio de terceros (Locación de servicios)					
			Nombrado		Contratado															
	Total	Mujer	Total	Hombre	Mujer	Total	Hombre	Mujer	Total	Hombre	Mujer	Total	Hombre	Mujer	Total	Hombre	Mujer	Total	Hombre	Mujer
Total	3 512	2 489	548	352	196	219	142	77	680	529	151	2 347	1 207	1 140	2 207	1 282	925			
Callao	1 155	961	248	149	99	-	-	-	135	121	14	294	126	168	1 439	759	680			
Funcionarios y/o directivos	92	59	33	59	33	-	-	-	-	-	-	-	-	-	-	-	-			
Empleados profesionales	67	45	22	29	11	-	-	-	-	-	-	38	27	11	-	-	-			
Empleados técnicos	1 316	627	689	95	50	45	-	-	-	-	-	120	25	95	1 101	552	549			
Empleados auxiliares	290	153	137	32	22	10	-	-	-	-	-	132	74	58	126	57	69			
Obreros de limpieza	-	-	-	-	-	-	-	-	-	-	-	-	-	-	-	-	-			
Otros obreros	139	121	18	-	-	-	-	-	135	121	14	4	-	4	-	-	-			
Personal de vigilancia	212	150	62	-	-	-	-	-	-	-	-	-	-	-	212	150	62			
Bellavista	382	273	109	92	38	41	27	14	107	95	12	40	19	21	102	78	24			
Funcionarios y/o directivos	44	30	14	3	3	41	27	14	-	-	-	-	-	-	-	-	-			
Empleados profesionales	12	7	5	2	2	-	-	-	-	-	-	10	5	5	-	-	-			
Empleados técnicos	84	46	38	84	46	38	-	-	-	-	-	-	-	-	-	-	-			
Empleados auxiliares	33	17	16	3	3	-	-	-	-	-	-	30	14	16	-	-	-			
Obreros de limpieza	51	51	-	-	-	-	-	-	51	51	-	-	-	-	-	-	-			
Otros obreros	48	37	11	-	-	-	-	-	48	37	11	-	-	-	-	-	-			
Personal de vigilancia	110	85	25	-	-	-	-	-	8	7	1	-	-	-	102	78	24			
Carmen de la Legua Reynoso	611	411	200	32	19	13	24	8	250	157	93	71	27	44	226	184	42			
Funcionarios y/o directivos	33	24	9	1	-	1	24	8	-	-	-	-	-	-	-	-	-			
Empleados profesionales	17	11	6	4	2	2	-	-	-	-	-	7	4	3	6	5	1			
Empleados técnicos	129	89	40	12	9	3	-	-	-	-	-	40	15	25	77	65	12			
Empleados auxiliares	101	70	31	15	8	7	-	-	-	-	-	24	8	16	62	54	8			
Obreros de limpieza	103	51	52	-	-	-	-	-	103	51	52	-	-	-	-	-	-			
Otros obreros	147	106	41	-	-	-	-	-	147	106	41	-	-	-	-	-	-			
Personal de vigilancia	81	60	21	-	-	-	-	-	-	-	-	-	-	-	81	60	21			

Continúa...

7.12 PROVINCIA CONSTITUCIONAL DEL CALLAO: PERSONAL OCUPADO EN LAS MUNICIPALIDADES DISTRITALES, POR CONDICIÓN LABORAL, SEGÚN CATEGORÍA DE OCUPACIÓN, 2011 Conclusión.

Distrito y categoría de ocupación	Total		Nombrado				Decreto Legislativo N° 276				Decreto Legislativo N° 728				Contratado Administrativo de Servicios (CAS)				Servicio de terceros (Locación de servicios)			
	Total	Mujer	Total		Mujer		Total		Mujer		Total		Mujer		Total		Mujer		Total		Mujer	
			Hombre	Mujer	Hombre	Mujer	Hombre	Mujer	Hombre	Mujer	Hombre	Mujer	Hombre	Mujer	Hombre	Mujer	Hombre	Mujer	Hombre	Mujer	Hombre	Mujer
La Perla	695	274	41	27	14	17	30	47	30	17	70	63	7	537	301	236	-	-	-	-	-	
Funcionarios y/o directivos	45	16	3	1	2	14	28	42	28	14	-	-	-	-	-	-	-	-	-	-	-	
Empleados profesionales	7	4	3	1	2	2	2	4	2	2	-	-	-	-	-	-	-	-	-	-	-	
Empleados técnicos	17	5	17	12	5	-	-	-	-	-	-	-	-	-	-	-	-	-	-	-	-	
Empleados auxiliares	222	98	18	13	5	1	-	1	-	1	-	-	-	203	111	92	-	-	-	-	-	
Obreros de limpieza	132	78	54	-	-	-	-	-	-	-	39	33	6	93	45	48	-	-	-	-	-	
Otros obreros	133	81	52	-	-	-	-	-	-	-	24	23	1	109	58	51	-	-	-	-	-	
Personal de vigilancia	139	94	45	-	-	-	-	-	-	-	7	7	-	132	87	45	-	-	-	-	-	
La Punta	510	186	64	52	12	8	21	29	21	8	51	37	14	120	73	47	246	141	105	105	105	
Funcionarios y/o directivos	22	6	2	1	1	1	15	20	15	5	-	-	-	-	-	-	-	-	-	-	-	
Empleados profesionales	50	31	7	4	3	2	2	4	2	2	-	-	-	23	14	9	16	11	5	5	5	
Empleados técnicos	98	55	13	7	6	1	1	1	1	-	-	-	-	58	29	29	26	18	8	8	8	
Empleados auxiliares	160	82	78	-	-	-	-	-	-	-	-	-	-	18	13	5	142	69	73	73	73	
Obreros de limpieza	45	22	23	-	-	-	-	-	-	-	28	14	14	-	-	-	17	8	9	9	9	
Otros obreros	46	41	5	-	-	-	-	-	-	-	23	23	-	-	-	-	23	18	5	5	5	
Personal de vigilancia	89	77	42	40	2	1	3	4	3	1	-	-	-	21	17	4	22	17	5	5	5	
Ventanilla	1 687	759	71	51	20	30	40	70	40	30	67	56	11	1 285	661	624	194	120	74	74	74	
Funcionarios y/o directivos	54	31	23	-	-	23	31	54	31	23	-	-	-	-	-	-	-	-	-	-	-	
Empleados profesionales	68	41	27	-	-	-	-	-	-	-	-	-	-	68	41	27	-	-	-	-	-	
Empleados técnicos	463	246	63	44	19	7	9	16	9	7	-	-	-	384	193	191	-	-	-	-	-	
Empleados auxiliares	25	16	8	7	1	-	-	-	-	-	-	-	-	17	9	8	-	-	-	-	-	
Obreros de limpieza	343	149	194	-	-	-	-	-	-	-	-	-	-	343	149	194	-	-	-	-	-	
Otros obreros	324	172	152	-	-	-	-	-	-	-	67	56	11	257	116	141	-	-	-	-	-	
Personal de vigilancia	410	273	137	-	-	-	-	-	-	-	-	-	-	216	153	63	194	120	74	74	74	

Fuente: Instituto Nacional de Estadística e Informática - Registro Nacional de Municipalidades.

7.13 PROVINCIA CONSTITUCIONAL DEL CALLAO: PERSONAL OCUPADO EN LAS MUNICIPALIDADES DISTRITALES, POR CONDICIÓN LABORAL, SEGÚN CATEGORÍA DE OCUPACIÓN, 2012

Distrito y categoría de ocupación	Total		Nombrado		Contratado		Decreto Legislativo N° 276		Decreto Legislativo N° 728		Contratado Administrativo de Servicios (CAS)		Servicio de terceros (Locación de servicios)					
	Total	Mujer	Total	Hombre	Mujer	Total	Hombre	Mujer	Total	Hombre	Mujer	Total	Hombre	Mujer	Total	Hombre	Mujer	
	Hombre	Mujer	Hombre	Mujer	Hombre	Hombre	Mujer	Hombre	Mujer	Hombre	Mujer	Hombre	Mujer	Hombre	Hombre	Mujer		
Total	6 424	3 939	2 485	713	473	240	165	118	47	536	389	147	2 055	1 126	929	2 955	1 833	1 122
Callao	2 329	1 306	1 023	365	247	118	-	-	-	-	-	-	220	92	128	1 744	967	777
Funcionarios y/o directivos	101	65	36	101	65	36	-	-	-	-	-	-	-	-	-	-	-	-
Empleados profesionales	47	26	21	24	15	9	-	-	-	-	-	-	23	11	12	-	-	-
Empleados técnicos	1 744	906	838	64	28	36	-	-	-	-	-	-	136	61	75	1 544	817	727
Empleados auxiliares	124	61	63	63	41	22	-	-	-	-	-	-	61	20	41	-	-	-
Obreros de limpieza	-	-	-	-	-	-	-	-	-	-	-	-	-	-	-	-	-	-
Otros obreros	113	98	15	113	98	15	-	-	-	-	-	-	-	-	-	-	-	-
Personal de vigilancia	200	150	50	-	-	-	-	-	-	-	-	-	-	-	-	200	150	50
Bellavista	410	289	121	89	49	40	42	32	10	106	95	11	53	23	30	120	90	30
Funcionarios y/o directivos	47	35	12	5	3	2	42	32	10	-	-	-	-	-	-	-	-	-
Empleados profesionales	8	6	2	1	1	-	-	-	-	-	-	-	7	5	2	-	-	-
Empleados técnicos	125	60	65	79	42	37	-	-	-	-	-	-	46	18	28	-	-	-
Empleados auxiliares	4	3	1	4	3	1	-	-	-	-	-	-	-	-	-	-	-	-
Obreros de limpieza	50	50	-	-	-	-	-	-	-	50	50	-	-	-	-	-	-	-
Otros obreros	50	39	11	-	-	-	-	-	-	50	39	11	-	-	-	-	-	-
Personal de vigilancia	126	96	30	-	-	-	-	-	-	6	6	-	-	-	-	120	90	30
Carmen de la Legua Reynoso	687	455	232	32	21	11	41	30	11	226	126	100	99	44	55	289	234	55
Funcionarios y/o directivos	37	29	8	-	-	-	37	29	8	-	-	-	-	-	-	-	-	-
Empleados profesionales	30	20	10	3	2	1	-	-	-	-	-	-	20	12	8	7	6	1
Empleados técnicos	120	76	44	7	6	1	2	-	2	-	-	-	38	10	28	73	60	13
Empleados auxiliares	132	94	38	13	4	9	2	1	1	8	5	3	41	22	19	68	62	6
Obreros de limpieza	113	52	61	9	9	-	-	-	-	104	43	61	-	-	-	-	-	-
Otros obreros	114	78	36	-	-	-	-	-	-	114	78	36	-	-	-	-	-	-
Personal de vigilancia	141	106	35	-	-	-	-	-	-	-	-	-	-	-	-	141	106	35

Continúa...

7.13 PROVINCIA CONSTITUCIONAL DEL CALLAO: PERSONAL OCUPADO EN LAS MUNICIPALIDADES DISTRITALES, POR CONDICIÓN LABORAL, SEGÚN CATEGORÍA DE OCUPACIÓN, 2012

Conclusión.

Distrito y categoría de ocupación	Total		Decreto Legislativo N° 276				Decreto Legislativo N° 728				Contratado Administrativo de Servicios (CAS)				Servicio de terceros (Locación de servicios)		
			Nombrado		Contratado												
	Total	Mujer	Total	Hombre	Mujer	Total	Hombre	Mujer	Total	Hombre	Mujer	Total	Hombre	Mujer	Total	Hombre	Mujer
La Perla	641	402	40	25	15	41	30	11	83	72	11	477	275	202	-	-	-
Funcionarios y/o directivos	40	27	3	-	3	37	27	10	-	-	-	-	-	-	-	-	-
Empleados profesionales	3	1	3	1	2	-	-	-	-	-	-	-	-	-	-	-	-
Empleados técnicos	19	13	6	11	5	3	2	1	-	-	-	-	-	-	-	-	-
Empleados auxiliares	204	110	94	18	13	5	1	1	-	-	-	185	96	89	-	-	-
Obreros de limpieza	93	57	36	-	-	-	-	-	24	20	4	69	37	32	-	-	-
Otros obreros	132	81	51	-	-	-	-	-	37	30	7	95	51	44	-	-	-
Personal de vigilancia	150	113	37	-	-	-	-	-	22	22	-	128	91	37	-	-	-
La Punta	524	314	64	51	13	28	19	9	51	37	14	106	60	46	275	147	128
Funcionarios y/o directivos	22	15	7	2	1	20	14	6	-	-	-	-	-	-	-	-	-
Empleados profesionales	63	33	30	9	6	4	2	2	-	-	-	20	12	8	30	13	17
Empleados técnicos	122	61	61	11	5	6	-	-	-	-	-	62	31	31	49	25	24
Empleados auxiliares	82	55	27	-	-	-	-	-	-	-	-	17	12	5	65	43	22
Obreros de limpieza	89	36	53	-	-	-	-	-	28	14	14	-	-	-	61	22	39
Otros obreros	64	50	14	-	-	-	-	-	23	23	-	-	-	-	41	27	14
Personal de vigilancia	82	64	18	42	39	4	3	1	-	-	-	7	5	2	29	17	12
Ventania	1 833	1 173	660	123	80	43	13	7	70	59	11	1 100	632	468	527	395	132
Funcionarios y/o directivos	57	33	24	57	33	24	-	-	-	-	-	-	-	-	-	-	-
Empleados profesionales	-	-	-	-	-	-	-	-	-	-	-	-	-	-	-	-	-
Empleados técnicos	708	413	295	63	44	19	13	7	6	-	-	632	362	270	-	-	-
Empleados auxiliares	3	3	-	3	3	-	-	-	-	-	-	-	-	-	-	-	-
Obreros de limpieza	183	89	94	-	-	-	-	-	-	-	-	183	89	94	-	-	-
Otros obreros	227	135	92	-	-	-	-	-	70	59	11	157	76	81	-	-	-
Personal de vigilancia	655	500	155	-	-	-	-	-	-	-	-	128	105	23	527	395	132

Fuente: Instituto Nacional de Estadística e Informática - Registro Nacional de Municipalidades.

7.14 ZONA SUR DEL CALLAO: POBLACIÓN DE 6 Y MÁS AÑOS DE EDAD, POR GRUPO DE EDAD, SEGÚN CONDICIÓN DE ACTIVIDAD ECONÓMICA Y SEXO, 2014

Condición de actividad económica y sexo	Total	Grupo de edad						No declarado
		6 a 13 años	14 a 17 años	18 a 29 años	30 a 44 años	45 a 59 años	60 a más años	
Zona Sur del CALLAO	15 407	2 273	1 040	3 342	3 398	2 816	2 533	5
Hombres	7 481	1 123	541	1 603	1 661	1 341	1 209	3
Mujeres	7 926	1 150	499	1 739	1 737	1 475	1 324	2
Población Económicamente Activa	8 244	42	161	2 295	2 659	2 073	1 014	-
Hombres	4 773	20	106	1 291	1 522	1 176	658	-
Mujeres	3 471	22	55	1 004	1 137	897	356	-
Ocupada	7 694	34	132	2 045	2 532	1 993	958	-
Hombres	4 476	16	85	1 163	1 455	1 138	619	-
Mujeres	3 218	18	47	882	1 077	855	339	-
Desocupada	550	8	29	250	127	80	56	-
Hombres	297	4	21	128	67	38	39	-
Mujeres	253	4	8	122	60	42	17	-
Población Económicamente Inactiva	6 543	2 095	831	881	609	654	1 473	-
Hombres	2 390	1 036	417	218	71	115	533	-
Mujeres	4 153	1 059	414	663	538	539	940	-
No declarado	620	136	48	166	130	89	46	5
Hombres	318	67	18	94	68	50	18	3
Mujeres	302	69	30	72	62	39	28	2

Nota: Día del Censo de la Zona Sur del Callao: 21 de setiembre de 2014.

Fuente: Instituto Nacional de Estadística e Informática - Censo de la Zona Sur del Callao 2014.

7.15 ZONA SUR DEL CALLAO: POBLACIÓN OCUPADA DE 6 Y MÁS AÑOS DE EDAD, SEGÚN CARACTERÍSTICAS, POR GRUPO DE EDAD, 2014

Características	Grupo de edad						
	Total	6 a 13 años	14 a 17 años	18 a 29 años	30 a 44 años	45 a 59 años	60 a más años
Población ocupada	7 694	34	132	2 045	2 532	1 993	958
Nivel educativo alcanzado							
Sin nivel	49	2	-	3	4	14	26
Educación inicial	13	2	-	3	4	2	2
Primaria	837	25	14	103	158	210	327
Secundaria	4 716	5	115	1 252	1 641	1 261	442
Superior no universitaria incompleta	495	-	3	201	185	82	24
Superior no universitaria completa	928	-	-	288	327	251	62
Superior universitaria incompleta	300	-	-	128	88	62	22
Superior universitaria completa	321	-	-	62	108	104	47
Postgrado	15	-	-	2	9	2	2
No declarado	20	-	-	3	8	5	4
Categoría de ocupación	7 694	34	132	2 045	2 532	1 993	958
Empleado	2 801	3	48	1 037	979	554	180
Obrero	2 112	3	27	591	771	530	190
Trabajador independiente	2 392	11	30	346	688	780	537
Empleador o patrono	67	-	1	14	20	21	11
Trabajador familiar no remunerado	139	17	24	35	24	23	16
Trabajador del hogar	183	-	2	22	50	85	24
Lugar donde realiza su ocupación principal	7 694	34	132	2 045	2 532	1 993	958
En la calle (vía pública)	2 020	11	32	398	655	583	341
En un centro de trabajo	5 083	8	83	1 547	1 745	1 239	461
En su vivienda	573	15	17	98	127	165	151
Otro lugar 1/	18	-	-	2	5	6	5
Intervalo de horas trabajadas en la semana	7 694	34	132	2 045	2 532	1 993	958
Menos de 5 horas	222	6	19	53	50	59	35
De 5 a 9 horas	278	13	17	51	58	77	62
De 10 a 19 horas	435	12	17	113	96	100	97
De 20 a 34 horas	878	-	33	214	256	231	144
De 35 a 39 horas	503	-	7	115	163	138	80
De 40 a 49 horas	2 706	-	17	829	963	647	250
De 50 a más horas	2 652	3	22	665	940	736	286
No declarado	20	-	-	5	6	5	4

Nota: Día del Censo de la Zona Sur del Callao: 21 de setiembre de 2014.

1/ Comprende en el mar.

Fuente : Instituto Nacional de Estadística e Informática - Censo de la Zona Sur del Callao, 2014.

7.16 ZONA SUR DEL CALLAO: POBLACIÓN OCUPADA DE 6 Y MÁS AÑOS DE EDAD, POR GRUPO DE EDAD, SEGÚN ACTIVIDADES QUE REALIZA EN SU TIEMPO LIBRE, 2014

Actividades que realiza en su tiempo libre	Grupo de edad						
	Total	De 6 a 13 años	De 14 a 17 años	De 18 a 29 años	De 30 a 44 años	De 45 a 59 años	De 60 a más años
Zona Sur del CALLAO	7 694	34	132	2 045	2 532	1 993	958
Ver televisión solo(a) o con amigos(as) y familiares	4 823	21	54	1 201	1 646	1 287	614
Leer sin realizar ninguna otra actividad	952	5	12	195	255	261	224
Salir a la calles, ir a fiestas con mis amigos(as)	1 547	5	24	564	498	315	141
Entrar a chatear por internet, jugar en la computadora	710	8	49	348	218	76	11
Hacer ejercicios o practicar algún deporte	1 219	6	43	485	414	191	80
Otro 1/	1 957	11	17	421	630	600	278

Nota: Día del Censo de la Zona Sur del Callao: 21 de setiembre de 2014.

1/ Comprende quehaceres del hogar, descansar y dormir, asiste a la iglesia o congregación religiosa, escuchar música, realiza manualidades, realiza trabajos, estudiar, etc.

Fuente: Instituto Nacional de Estadística e Informática - Censo de la Zona Sur del Callao 2014.

7.17 ZONA SUR DEL CALLAO: POBLACIÓN ECONÓMICAMENTE INACTIVA DE 6 Y MÁS AÑOS DE EDAD, POR ACTIVIDAD NO LABORAL, SEGÚN GRUPO DE EDAD Y SEXO, 2014

Grupo de edad y sexo	Actividad no laboral					
	Total	Estudiando y no trabajó	Viviendo de su pensión o jubilación	Viviendo de sus rentas y no trabajó	Al cuidado de su hogar y no trabajó	Otra 1/
Total	6 543	3 035	523	45	2 530	410
Hombres	2 390	1 507	340	23	272	248
Mujeres	4 153	1 528	183	22	2 258	162
De 06 a 13 años	2 095	2 009	-	-	20	66
Hombres	1 036	993	-	-	7	36
Mujeres	1 059	1 016	-	-	13	30
De 14 a 17 años	831	739	-	-	64	28
Hombres	417	374	-	-	22	21
Mujeres	414	365	-	-	42	7
De 18 a 29 años	881	271	3	-	534	73
Hombres	218	132	-	-	37	49
Mujeres	663	139	3	-	497	24
De 30 a 44 años	609	16	7	1	525	60
Hombres	71	8	2	-	31	30
Mujeres	538	8	5	1	494	30
De 45 a 59 años	654	-	26	10	542	76
Hombres	115	-	15	4	44	52
Mujeres	539	-	11	6	498	24
De 60 a más años	1 473	-	487	34	845	107
Hombres	533	-	323	19	131	60
Mujeres	940	-	164	15	714	47

Nota: Día del Censo de la Zona Sur del Callao: 21 de setiembre de 2014.

1/ Comprende por enfermedad, discapacidad, mayor de edad, en mi casa, vacaciones, descansando, no trabaja, etc.

Fuente: Instituto Nacional de Estadística e Informática - Censo de la Zona Sur del Callao 2014.



8.

*Seguridad y
Orden Público*

**8.1 PROVINCIA CONSTITUCIONAL DEL CALLAO: DENUNCIAS DE FALTAS Y DELITOS,
SEGÚN TIPO DE DENUNCIA, 2006-2013**

Tipo de denuncia	2006	2007	2008	2009	2010	2011	2012	2013
Denuncias de faltas	11 254	11 772	13 305	12 519	13 054	12 220	12 349	11 483
Tasa de deuncias de faltas (Por cada 10 000 habitantes)	127,6	131,2	145,9	135,1	138,7	127,9	127,4	117,3
Denuncias de delitos	7 007	8 129	8 219	8 935	10 010	11 175	14 057	12 067
Tasa de deuncias de delitos (Por cada 10 000 habitantes)	...	90,6	90,1	96,4	106,3	117,0	145,0	123,8

Fuente: Ministerio del Interior - Dirección de Gestión en Tecnología de la Información y Comunicaciones.

8.2 PROVINCIA CONSTITUCIONAL DEL CALLAO: DENUNCIAS DE FALTAS POR TIPO, 2011-2013
(Casos registrados)

Año	Total	Contra la familia y la persona	Contra el patrimonio	Contra las buenas costumbres	Contra la seguridad pública	Contra la tranquilidad pública	Otras denuncias de faltas 1/
2011	12 220	2 081	2 898	75	64	115	6 987
2012	12 349	1 767	3 120	22	14	27	7 399
2013	11 483	1 435	2 487	89	38	66	7 368

1/ Incluye violencia familiar, mordedura canina, omisión a la asistencia familiar, abandono o retiro del hogar, contra el código de contravenciones, el que organiza o participa en juegos prohibidos por la Ley, introducir o dejar entrar animales domésticos a inmueble ajeno, etc.

Fuente: Ministerio del Interior - Dirección de Gestión en Tecnología de la Información y Comunicaciones.

8.3 PROVINCIA CONSTITUCIONAL DEL CALLAO: DENUNCIAS DE DELITO, SEGÚN DISTRITO, 2010 - 2013

(Casos registrados)

Año y distrito	Total	Contra el patrimonio	Contra la vida, el cuerpo y la salud	Contra la seguridad y contra la tranquilidad pública	Otros delitos 1/
2010	10 010	7 197	781	1 326	706
Callao	6 667	4 787	481	1 069	330
Bellavista	395	370	20	2	3
Carmen de la Legua Reynoso	774	564	70	67	73
La Perla	522	429	5	78	10
La Punta	38	17	10	4	7
Ventanilla	1 614	1 030	195	106	283
2011	11 175	7 367	1 192	1 878	738
Callao	7 301	4 620	822	1 421	438
Bellavista	774	549	88	80	57
Carmen de la Legua Reynoso	299	148	49	59	43
La Perla	874	714	27	111	22
La Punta	40	25	5	6	4
Ventanilla	1 887	1 311	201	201	174
2012	14 057	8 694	1 912	2 733	718
Callao	9 523	5 790	1 257	2 094	382
Bellavista	744	410	50	229	55
Carmen de la Legua Reynoso	359	148	88	79	44
La Perla	937	604	199	114	20
La Punta	33	24	5	1	3
Ventanilla	2 461	1 718	313	216	214
2013	12 067	8 450	1 217	1 729	671
Callao	7 904	5 414	780	1 344	366
Bellavista	749	491	111	99	48
Carmen de la Legua Reynoso	312	154	47	65	46
La Perla	859	692	39	76	52
La Punta	82	71	6	2	3
Ventanilla	2 161	1 628	234	143	156

1/ Incluye delitos contra la familia, contra la libertad, el orden económico, el orden financiero, el delito tributario, la fe pública, la Administración pública, el pandillaje pernicioso y la posesión de armas de fuego.

Fuente: Ministerio del Interior - Dirección de Gestión en Tecnología de la Información y Comunicaciones.

8.4 PROVINCIA CONSTITUCIONAL DEL CALLAO: DENUNCIAS POR ROBO DE VEHÍCULOS, SEGÚN ÁMBITO, 2006 - 2013

(Casos registrados)

Ámbito	2006	2007	2008	2009	2010	2011	2012	2013
Total país	10 278	11 226	12 840	13 787	15 179	15 305	16 357	18 813
Callao	201	182	180	161	160	210	263	271
Resto del país	10 077	11 044	1 828	1 848	1 850	1 801	1 749	1 742

Fuente: Ministerio del Interior - Dirección de Gestión en Tecnología de la Información y Comunicaciones.

8.5 PROVINCIA CONSTITUCIONAL DEL CALLAO: VEHÍCULOS RECUPERADOS POR LA POLICÍA NACIONAL, SEGÚN ÁMBITO, 2006 - 2013

(Casos registrados)

Ámbito	2006	2007	2008	2009	2010	2011	2012	2013
País	4 663	4 609	7 245	8 571	10 036	11 736	11 597	11 202
Callao	216	105	72	126	120	142	171	166
Resto del país	4 447	4 504	7 173	8 445	9 916	11 594	11 426	11 036

Fuente: Ministerio del Interior - Dirección de Gestión en Tecnología de la Información y Comunicaciones.

8.6 PROVINCIA CONSTITUCIONAL DEL CALLAO: VEHÍCULOS RECUPERADOS POR LA POLICÍA NACIONAL, SEGÚN MODALIDAD Y ESTADO EN QUE SE LES ENCONTRÓ, 2012-2013

(Casos registrados)

Modalidad y estado de los vehículos recuperados	2012	2013
Total	171	166
Modalidad en que se les encontró		
Abandonado	122	95
Capturado	49	71
Estado en que se les encontró		
Desmantelado parcial	73	46
Desmantelado total	2	3
Otros	96	117

Fuente: Ministerio del Interior - Dirección de Gestión en Tecnología de la Información y Comunicaciones.

8.7 PROVINCIA CONSTITUCIONAL DEL CALLAO: INFRACCIONES AL REGLAMENTO NACIONAL DE TRÁNSITO REGISTRADAS POR LA POLICÍA NACIONAL, SEGÚN ÁMBITO, 2010 - 2013

Ámbito	2010	2011	2012	2013
Total país	949 079	1 738 360	2 276 390	1 753 920
Callao	4 932	4 873	16 090	23 355
Resto del país	944 147	1733 487	2260 300	1730 565

Fuente: Ministerio del Interior - Dirección de Gestión en Tecnología de la Información y Comunicaciones.

8.8 PROVINCIA CONSTITUCIONAL DEL CALLAO: NIÑOS (AS) Y ADOLESCENTES IMPLICADOS EN ACTOS CONTRA EL PATRIMONIO, SEGÚN ÁMBITO, 2010 - 2013

(Casos registrados)

Ámbito	2010	2011	2012	2013
Total país	2 221	2 520	2 690	2 606
Callao	212	272	396	166
Resto del país	2 009	2 248	2 294	2 440

Fuente: Ministerio del Interior - Dirección de Gestión en Tecnología de la Información y Comunicaciones.

8.9 PROVINCIA CONSTITUCIONAL DEL CALLAO: DENUNCIAS DE VIOLENCIA FAMILIAR, SEGÚN TIPO, 2008 - 2013

(Casos registrados)

Tipo	2008	2009	2010	2011	2012	2013
Agresión física	2 755	2 960	2 891	2 949	3 049	3 087
Maltrato psicológico	1 230	1 011	1 299	1 210	1 175	1 270
Problemas conyugales y familiares	2 031	1 691	1 852	1 995	2 294	2 333
Problemas económicos y de trabajo	846	1 279	1 040	922	744	847
Problemas de compatibilidad y de caracteres	512	289	571	555	831	674

Fuente: Ministerio del Interior - Dirección de Gestión en Tecnología de la Información y Comunicaciones.

8.10 PROVINCIA CONSTITUCIONAL DEL CALLAO: PERSONAS DESAPARECIDAS, SEGÚN ÁMBITO, 2006 - 2013

(Casos registrados)

Ámbito	2006	2007	2008	2009	2010	2011	2012	2013
Total país	5 658	4 717	5 138	4 055	3 790	3 157	3 341	3 529
Callao	218	129	331	205	83	29	76	66
Resto del país	5 440	4 588	4 807	3 850	3 707	3 128	3 265	3 463

Fuente: Ministerio del Interior - Dirección de Gestión en Tecnología de la Información y Comunicaciones.

8.11 PROVINCIA CONSTITUCIONAL DEL CALLAO: BANDAS DESARTICULADAS, SEGÚN ÁMBITO, 2006 - 2013

(Casos registrados)

Ámbito	2006	2007	2008	2009	2010	2011	2012	2013
Total país	934	1 402	1 902	2 479	2 351	3 864	4 301	3 597
Callao	8	22	18	28	16	36	217	42
Resto del país	926	1 380	1 884	2 451	2 335	3 828	4 084	3 555

Fuente: Ministerio del Interior - Dirección de Gestión en Tecnología de la Información y Comunicaciones.

8.12 PROVINCIA CONSTITUCIONAL DEL CALLAO: DENUNCIAS DE VIOLENCIA SEXUAL EN PERSONAS MENORES DE 18 AÑOS DE EDAD POR SEXO, SEGÚN ÁMBITO, 2011 - 2013

(Casos denunciados)

Ámbito	2011			2012			2013		
	Total	Hombre	Mujer	Total	Hombre	Mujer	Total	Hombre	Mujer
Total país	4 045	217	3 828	4 567	305	4 262	4295	288	4 007
Callao	231	26	205	265	27	238	244	30	214
Resto del país	3 814	191	3 623	4 302	278	4 024	4 051	258	3 793

Fuente: Ministerio del Interior - Dirección de Gestión en Tecnología de la Información y Comunicaciones.

8.13 PROVINCIA CONSTITUCIONAL DEL CALLAO: PERSONAS AFECTADAS POR VIOLENCIA FAMILIAR Y SEXUAL ATENDIDAS, SEGÚN CENTRO EMERGENCIA MUJER, 2011-2014

Centro emergencia mujer	2011	2012	2013	2014 a/
Callao	726	279	277	254
Bellavista	201	178	278	...
Carmen de la Legua Reynoso	219
Ventanilla	782	463	442	361
Pachacútec	502	326	352	241

a/ Actualizado a setiembre 2014.

Fuente: Ministerio de la Mujer y Poblaciones Vulnerables - Programa Nacional contra la Violencia Familiar y Sexual.

8.14 PROVINCIA CONSTITUCIONAL DEL CALLAO: CASOS REGISTRADOS POR VIOLENCIA FAMILIAR Y/O SEXUAL, SEGÚN ÁMBITO, 2011 - 2013

Ámbito	2011			2012			2013		
	Total	Hombre	Mujer	Total	Hombre	Mujer	Total	Hombre	Mujer
Total país	41 084	4 865	36 219	42 537	4 860	37 677	49 138	6 251	42 887
Callao	2 201	294	1 907	1 246	170	1 076	1 349	242	1 107
Resto del país	38 883	4 571	34 312	41 291	4 690	36 601	47 789	6 009	41 780

Fuente: Ministerio de la Mujer y Poblaciones Vulnerables - Programa Nacional contra la Violencia Familiar y Sexual.

8.15 PROVINCIA CONSTITUCIONAL DEL CALLAO: CASOS REGISTRADOS POR VIOLENCIA FAMILIAR Y/O SEXUAL POR GRUPO DE EDAD, SEGÚN ÁMBITO, 2012 - 2013

Ámbito	2012				2013			
	Total	Menor de 18 años	De 18 a 45 años	De 46 a 60 y más	Total	Menor de 18 años	De 18 a 45 años	De 46 a 60 y más
Total país	42 537	11 874	24 676	5 987	49 138	14 837	27 625	6 676
Callao	1 246	400	698	148	1 349	566	641	142
Resto del país	41 291	11 474	23 978	5 839	47 789	14 271	26 984	6 534

Fuente: Ministerio de la Mujer y Poblaciones Vulnerables - Programa Nacional contra la Violencia Familiar y Sexual.

8.16 PROVINCIA CONSTITUCIONAL DEL CALLAO: CASOS ATENDIDOS POR TIPO DE VIOLENCIA, GRUPO DE EDAD Y SEXO DE LA VÍCTIMA, SEGÚN CENTRO EMERGENCIA MUJER, 2013

Centro de emergencia mujer	Total	Violencia Familiar						Violencia Sexual					
		0-17 años		18-59 años		60 y más años		0-17 años		18-59 años		60 y más años	
		Mujer	Hombre	Mujer	Hombre	Mujer	Hombre	Mujer	Hombre	Mujer	Hombre	Mujer	Hombre
Total	1 349	234	195	682	19	29	8	117	20	44	-	1	-
Callao	277	38	44	138	4	2	4	34	3	10	-	-	-
Bellavista	278	64	63	93	6	19	4	19	8	2	-	-	-
Ventanilla	442	53	35	277	6	7	-	31	5	27	-	1	-
Pachacútec	352	79	53	174	3	1	-	33	4	5	-	-	-

Fuente: Ministerio de la Mujer y Poblaciones Vulnerables - Programa Nacional contra la Violencia Familiar y Sexual.

8.17 PROVINCIA CONSTITUCIONAL DEL CALLAO: DENUNCIAS DE ACCIDENTES DE TRÁNSITO NO FATALES, SEGÚN ÁMBITO, 2005 - 2013

(Casos registrados)

Ámbito	2005	2006	2007	2008	2009	2010	2011	2012	2013
Total país	75 012	77 840	76 928	82 366	83 403	81 343	81 599	92 289	102 938
Callao	2 640	2 992	3 073	3 224	3 083	2 841	2 896	3 528	3 543
Resto del país	72 372	74 848	73 855	79 142	80 320	78 502	78 703	88 761	99 395

Fuente: Ministerio del Interior - Dirección de Gestión en Tecnología de la Información y Comunicaciones.

8.18 PROVINCIA CONSTITUCIONAL DEL CALLAO: DENUNCIAS DE ACCIDENTES DE TRÁNSITO NO FATALES POR TIPO, SEGÚN ÁMBITO, 2013

(Casos registrados)

Ámbito	Atropello	Atropello y Fuga	Choque	Choque y fuga	Volcadura	Caída de pasajero	Incendio	Despiste	Otros
Total país	16 765	3 966	50 660	13 700	2 448	2 745	324	3 490	8 840
Callao	692	142	1 685	472	70	135	-	250	95
Resto del país	16 073	3 824	48 975	13 228	2 378	2 610	324	3 240	8 745

Fuente: Ministerio del Interior - Dirección de Gestión en Tecnología de la Información y Comunicaciones - Dirtepoles - PNP.

8.19 PROVINCIA CONSTITUCIONAL DEL CALLAO: DENUNCIAS DE ACCIDENTES DE TRÁNSITO NO FATALES OCASIONADOS POR IMPRUDENCIA DE CONDUCTOR, PEATÓN Y/O PASAJERO, SEGÚN ÁMBITO, 2008 - 2013

(Casos registrados)

Ámbito	2008	2009	2010	2011	2012	2013
Total país	30 885	31 570	31 577	30 299	33 983	27 900
Callao	1 152	1 265	1 300	1 475	1 765	1 132
Resto del país	29 733	27 683	30 305	30 277	28 824	32 218

Fuente: Ministerio del Interior - Dirección de Gestión en Tecnología de la Información y Comunicaciones.

8.20 PROVINCIA CONSTITUCIONAL DEL CALLAO: DENUNCIAS DE ACCIDENTES DE TRÁNSITO NO FATALES OCASIONADOS POR CONDUCTOR EBRIO, SEGÚN ÁMBITO, 2008 - 2013

(Casos registrados)

Ámbito	2008	2009	2010	2011	2012	2013
Total país	8 244	8 858	7 126	8 645	10 192	11 800
Callao	229	197	143	141	170	172
Resto del país	8 015	8 661	6 983	8 504	10 022	11 628

Fuente: Ministerio del Interior - Dirección de Gestión en Tecnología de la Información y Comunicaciones.

8.21 PROVINCIA CONSTITUCIONAL DEL CALLAO: PERSONAS ATROPELLADAS, SEGÚN ÁMBITO, 2006 - 2013

(Casos registrados)

Ámbito	2006	2007	2008	2009	2010	2011	2012	2013
Total país	22 624	16 723	17 710	17 144	15 825	13 850	15 084	16 765
Callao	1037	732	910	775	657	606	615	692
Resto del país	21 587	15 991	16 800	16 369	15 168	13 244	14 469	16 073

Fuente: Ministerio del Interior - Dirección de Gestión en Tecnología de la Información y Comunicaciones - Dirtepoles - PNP.

8.22 PROVINCIA CONSTITUCIONAL DEL CALLAO: VÍCTIMAS DE ACCIDENTES DE TRÁNSITO FATALES, SEGÚN ÁMBITO, 2009 - 2013

(Personas registradas)

Ámbito	Heridos					Muertos				
	2009	2010	2011	2012	2013	2009	2010	2011	2012	2013
Total país	2 576	2 314	2 678	3 559	59 616	3 243	2 856	3 531	4 037	3 176
Callao	10	5	1	16	2 440	30	34	35	28	63
Resto del país	2 566	2 309	2 677	3 543	57 176	3 213	2 822	3 496	4 009	3 113

Fuente: Ministerio del Interior - Dirección de Gestión en Tecnología de la Información y Comunicaciones.

8.23 PROVINCIA CONSTITUCIONAL DEL CALLAO: FISCALES DEL MINISTERIO PÚBLICO EN EL DISTRITO JUDICIAL CALLAO, 2008 - 2013

(Personas)

Distrito Judicial	2006	2007	2008	2009	2010	2011	2012	2013
Total país	1 988	2 136	2 712	3 197	3 867	3 985	4 649	4 752
Callao	79	87	92	95	98	108	115	117
Resto del país	1 909	2 049	2 620	3 102	3 769	3 877	4 534	4 635

Nota: Los Fiscales del Distrito Judicial de Sullana durante los años 2006 al 2010 están considerados dentro del Distrito Judicial de Piura.

Fuente: Ministerio Público - Sistema Nacional de Fiscales.

8.24 PROVINCIA CONSTITUCIONAL DEL CALLAO: SITUACIÓN JURÍDICA DE LA POBLACIÓN PENAL, SEGÚN ÁMBITO, 2012 - 2013

(Casos registrados)

Ámbito	2012			2013		
	Total	Procesado	Sentenciado	Total	Procesado	Sentenciado
Total país	58 171	34 012	24 159	65 027	36 257	28 770
Callao	2 723	1 843	880	3 091	1 846	1 245
Resto del país	55 448	32 169	23 279	61 936	34 411	27 525

Fuente: Instituto Nacional Penitenciario - Unidad de Estadística.

8.25 PROVINCIA CONSTITUCIONAL DEL CALLAO: INCIDENCIA DELICTIVA CONTRA EL PATRIMONIO SEGÚN MODALIDAD REGISTRADA EN EL DISTRITO FISCAL CALLAO, 2008 - 2013

(Casos determinados)

Modalidad	2008	2009	2010	2011	2012	2013
Total	2 178	2 366	2 333	2 549	2 491	2 574
Daños agravados	184	208	203	232	214	226
Estafa	325	352	340	368	370	385
Hurto	675	670	613	684	737	744
Robo	679	755	816	892	788	820
Usurpación	315	381	361	373	382	399

Nota Técnica: Las cifras corresponden al número de presuntos delitos registrados por el Ministerio Público bajo la calificación de delitos contra el patrimonio (hurto, robo, estafa, daños y usurpación), registrados exclusivamente de las bases de datos interconectadas. Las cifras no se refieren al número de casos ni al número de denuncias, ya que un único caso puede estar referido a uno o más delitos. Tampoco se puede equiparar el número de delitos al total de imputados o detenidos porque puede ocurrir que un único caso tenga más de un imputado o detenido. Asimismo, los datos corresponden a todos los delitos sin discriminar la situación jurídica o el estado de las investigaciones.

Fuente: Sistema de Información de Apoyo al Trabajo Fiscal y Sistema de Gestión Fiscal.

8.26 PROVINCIA CONSTITUCIONAL DEL CALLAO: CASOS INTERVENIDOS DE TRATA DE PERSONAS, EN EL DISTRITO FISCAL DEL MINISTERIO PÚBLICO, 2010 - 2013

(Casos registrados)

Ámbito	Total	2010	2011	2012	2013 P/
Total país	1 580	285	403	457	435
Callao	32	5	8	7	12
Resto del país	1 548	280	395	450	423

Nota: Información preliminar al 15/01/2014. Se viene realizando un proceso de seguimiento y monitoreo de los casos de trata de personas registrados en zonas no interconectadas.

Fuente: Sistema de Información de Apoyo al Trabajo Fiscal y Sistema de Gestión Fiscal - Sistema de información estratégica sobre Trata de Personas.

8.27 PROVINCIA CONSTITUCIONAL DEL CALLAO: POBLACIÓN DE 15 Y MÁS AÑOS DE EDAD QUE HA SIDO VÍCTIMA DE ALGÚN ACTO DELICTIVO CONTRA SU SEGURIDAD, SEGÚN ÁMBITO, 2011 - 2013

(Porcentaje respecto del total de la población de 15 y más años de edad)

Ámbito	2011	2012	2013
País	40,0	36,6	35,9
Callao	41,9	38,9	38,9

Nota: Acto delictivo, incluye robo e intento de robo de vehículo automotor, robo e intento de robo de autopartes del vehículo automotor, robo de motocicleta/mototaxi, robo e intento de robo de bicicleta, robo de persona (dinero, cartera, celular, etc), amenaza e intimidaciones, maltrato físico y/o psicológico de algún miembro de su hogar, ofensas sexuales (acoso, abuso, violación, etc), secuestro, intento de secuestro y otros (robo de negocio, extorsión, etc.).

Fuente: Instituto Nacional de Estadística e Informática - Encuesta Nacional de Programas Estratégicos.

8.28 PROVINCIA CONSTITUCIONAL DEL CALLAO: POBLACIÓN DE 15 Y MÁS AÑOS DE EDAD QUE HA SIDO VÍCTIMA DE ALGÚN ACTO DELICTIVO CONTRA SU SEGURIDAD, POR SEXO, SEGÚN ÁMBITO, 2011-2013

(Porcentaje respecto del total de la población de 15 y más años de edad de cada sexo)

Ámbito	Mujer			Hombre		
	2011	2012	2013	2011	2012	2013
Pais	39,2	35,9	35,5	40,8	37,5	36,3
Callao	40,8	37,1	38,8	43,2	41,0	39,0

Nota: Acto delictivo, incluye robo e intento de robo de vehículo automotor, robo e intento de robo de autopartes del vehículo automotor, robo de motocicleta/ mototaxi, robo e intento de robo de bicicleta, robo de persona(dinero, cartera, celular, etc), amenaza e intimidaciones, maltrato físico y/o psicológico de algún miembro de su hogar, ofensas sexuales(acoso, abuso, violación, etc), secuestro, intento de secuestro y otros (robo de negocio, extorsión, etc.).

Fuente: Instituto Nacional de Estadística e Informática - Encuesta Nacional de Programas Estratégicos.

8.29 PROVINCIA CONSTITUCIONAL DEL CALLAO: POBLACIÓN DE 15 Y MÁS AÑOS DE EDAD QUE HA SIDO VÍCTIMA DE ALGÚN ACTO DELICTIVO CONTRA SU SEGURIDAD POR GRUPO DE EDAD, SEGÚN ÁMBITO, 2011 - 2013

(Porcentaje respecto del total de la población de 15 y más años de edad de cada grupo de edad)

Ámbito	2011			2012			2013		
	15-29	30-49	50 y más	15-29	30-49	50 y más	15-29	30-49	50 y más
Pais	48,0	45,2	35,8	44,1	42,7	30,2	38,8	45,3	29,5
Callao	46,7	43,5	34,4	43,3	39,8	33,1	38,9	45,8	30,3

Nota: Acto delictivo, incluye robo e intento de robo de vehículo automotor, robo e intento de robo de autopartes del vehículo automotor, robo de , maltrato físico y/o psicológico de algún miembro de su hogar, ofensas sexuales (acoso, abuso, violación, etc.), secuestro, intento de secuestro y otros (robo de negocio, extorsión, etc)

Fuente: Instituto Nacional de Estadística e Informática - Encuesta Nacional de Programas Estratégicos.

8.30 ZONA SUR DEL CALLAO: PRINCIPALES PROBLEMAS QUE AFECTAN LA ZONA O BARRIO DONDE ESTÁ UBICADA LA VIVIENDA, POR SEXO DEL JEFE DEL HOGAR, 2014

Principales problemas que afectan a la zona o barrio	Total	Sexo		No declarado
		Hombre	Mujer	
Total	4 569	2 829	1 688	52
Corrupción	590	350	240	-
Falta de empleo	742	449	293	-
Falta de seguridad ciudadana	2 202	1 387	815	-
Violencia en los hogares	480	296	184	-
Falta de cobertura / Mala atención en salud pública	339	223	116	-
Falta de cobertura del sistema de seguridad social	324	216	108	-
Mala calidad de la educación estatal	310	196	114	-
Violación de derechos humanos	302	191	111	-
Bajos sueldos/Aumento de precios	364	229	135	-
Pobreza	740	462	278	-
Falta de vivienda	300	186	114	-
Delincuencia / Drogadicción	3 710	2 327	1 383	-
Otro 1/	408	269	139	-
Ninguno	139	84	55	-
No declarado	60	4	4	52

Nota: Día del Censo de la Zona Sur del Callao: 21 de setiembre de 2014.

1/ Comprende mal estado de pistas y veredas, basura en las calles, falta de alumbrado público, falta de servicios básicos, falta de pistas y parques, etc.

Fuente: Instituto Nacional de Estadística e Informática - Censo de la Zona Sur del Callao 2014.



9.

*Desarrollo
Social*

9.1 PERÚ: INCIDENCIA DE LA POBREZA, SEGÚN GRUPOS DE DEPARTAMENTOS, 2013

(Porcentaje)

Grupo	Departamentos	Intervalo de confianza al 95%	
		Inferior	Superior
Grupo 1	Amazonas, Ayacucho, Cajamarca, Huancavelica, Pasco	46,6	52,9
Grupo 2	Apurímac, Huánuco, Loreto, Piura	35,1	42,8
Grupo 3	La Libertad, Puno, San Martín	29,5	32,4
Grupo 4	Áncash, Cusco, Junín, Lambayeque	18,8	24,7
Grupo 5	Lima 1/, Tacna, Tumbes, Ucayali	11,8	13,4
Grupo 6	Arequipa, Moquegua	8,7	9,1
Grupo 7	Ica, Madre de Dios	3,8	4,7

Nota: Los departamentos han sido agrupados según niveles de pobreza estadísticamente semejantes

1/ Incluye la Provincia Constitucional del Callao

Fuente: Instituto Nacional de Estadística e Informática – Encuesta Nacional de Hogares 2013

9.2 PERÚ: INCIDENCIA DE LA POBREZA EXTREMA, SEGÚN GRUPOS DE DEPARTAMENTOS, 2013

(Porcentaje)

Grupo	Departamentos	Intervalo de confianza al 95%	
		Inferior	Superior
Grupo 1	Cajamarca	18,1	27,0
Grupo 2	Amazonas, Ayacucho, Huancavelica, Huánuco, Pasco	11,5	16,2
Grupo 3	Ancash, Apurímac, La Libertad, Loreto, Piura, Puno, San Martín	3,8	9,3
Grupo 4	Arequipa, Cusco, Junín, Lambayeque, Moquegua, Ucayali	1,1	2,7
Grupo 5	Ica, Lima 1/, Madre de Dios, Tacna, Tumbes	0,0	0,3

Nota: Los departamentos han sido agrupados según niveles de pobreza estadísticamente semejantes

1/ Incluye la Provincia Constitucional del Callao

Fuente: Instituto Nacional de Estadística e Informática – Encuesta Nacional de Hogares 2013.

9.3 LIMA METROPOLITANA: INCIDENCIA DE LA POBREZA TOTAL Y POBREZA EXTREMA, 2004-2013

(Porcentaje respecto del total de población)

Ámbito geográfico	2004	2005	2006	2007	2008	2009	2010	2011	2012	2013
País										
Pobreza Total	58,7	55,6	49,1	42,4	37,3	33,5	30,8	27,8	25,8	23,9
Pobreza Extrema	16,4	15,8	13,8	11,2	10,9	9,5	7,6	6,3	6,0	4,7
Lima Metropolitana 1/										
Pobreza Total	44,6	42,4	32,7	25,1	21,7	16,1	15,8	15,6	14,5	12,8
Pobreza Extrema	2,4	3,5	1,3	0,9	1,0	0,7	0,8	0,5	0,7	0,2

Nota: Valores ajustados a las proyecciones de población a partir del Censo de Población de 2007.

1/ Incluye la Provincia de Lima y la Provincia Constitucional del Callao.

Fuente: Instituto Nacional de Estadística e Informática.

9.4 PROVINCIA CONSTITUCIONAL DEL CALLAO: POBLACIÓN CON AL MENOS UNA NECESIDAD BÁSICA INSATISFECHA, SEGÚN TIPO DE INDICADOR, 2007-2013

Indicador	2007	2008	2009	2010	2011	2012	2013
Hogares con al menos un miembro beneficiario de programas alimentarios (Porcentaje respecto del total de hogares)	21,7	24,2	25,2	22,4	20,9	21,3	19,4
Hogares pobres con al menos un miembro beneficiario de programas alimentarios (Porcentaje respecto del total de hogares pobres)	47,6	46,0	57,8	54,1	54,5	46,1	51,4
Población menor de 3 años de edad beneficiaria del Programa Social de Inmunizaciones (Porcentaje respecto de la población menor de 3 años)	40,6	44,5	50,7	42,9	61,6	53,1	55,5
Población menor de 3 años de edad beneficiaria del Programa Social de Control de Crecimiento del Niño Sano (Porcentaje respecto de la población menor de 3 años)	58,4	56,3	68,7	64,7	67,6	58,6	60,6

Fuente: Instituto Nacional de Estadística e Informática - Encuesta Nacional de Hogares.

9.5 PROVINCIA CONSTITUCIONAL DEL CALLAO: NÚMERO DE DISTRITOS Y BENEFICIARIOS DE 65 AÑOS Y MÁS AÑOS DE EDAD DEL PROGRAMA PENSIÓN 65, SEGÚN ÁMBITO, 2012-2013

Ámbito	2012		2013	
	Número de distritos	Número de usuarios	Número de distritos	Número de usuarios
Total país	1 555	247 673	1 822	306 298
Callao	5	509	5	330
Resto del país	1 550	247 164	1 817	305 968

Nota: Dirigido a adultos a partir de los 65 años de edad que carecen de condiciones básicas para la subsistencia.

Fuente: Ministerio de Desarrollo e Inclusión Social - Programa Nacional de Asistencia Solidaria "Pensión 65".

9.6 PROVINCIA CONSTITUCIONAL DEL CALLAO: NÚMERO DE USUARIOS DE LOS PROGRAMAS CUNA MÁS Y QALI WARMA, SEGÚN DISTRITO, 2013-2014

(Número)

Distrito	CUNA MÁS		QALI WARMA			
	Niños y niñas atendidos en el servicio de cuidado diurno		Niños y niñas atendidos		Instituciones Educativas atendidas	
	2013	2014 a/	2013	2014	2013	2014
Total	1 497	1 297	47 495	20 406	115	55
Callao	256	148	17 193	12 650	40	37
Bellavista	-	-	1 422	1 974	4	4
Carmen de La Legua Reynoso	85	70	157	-	1	-
La Perla	-	-	94	81	1	1
La Punta	-	-	-	-	-	-
Ventanilla	1 156	1 079	28 629	5 701	69	13

a/ Información a noviembre 2014

Fuente: Ministerio de Desarrollo e Inclusión Social.

9.7 PROVINCIA CONSTITUCIONAL DEL CALLAO: POBLACIÓN BENEFICIARIA DEL PROGRAMA BECA 18 DE LAS FUERZAS ARMADAS, SEGÚN LUGAR DE POSTULACIÓN, 2012-2013

Ámbito	2012	2013
Total país	713	770
Callao	15	19
Resto del país	698	751

Nota: Dirigida a las y los licenciados de las Fuerzas Armadas, hasta 25 años de edad, de bajo nivel socio económico.

Fuente: Ministerio de Educación - Programa Beca 18.

9.8 PROVINCIA CONSTITUCIONAL DEL CALLAO: POBLACIÓN BENEFICIARIA DEL PROGRAMA DE BECA 18 MODALIDAD ORDINARIA, SEGÚN LUGAR DE POSTULACIÓN, 2012-2013

Ámbito	2012	2013
Total país	3 976	4 066
Callao	53	149
Resto del país	3 923	3 917

Nota: Dirigida a jóvenes con un rendimiento académico superior al promedio de su región.

Fuente: Ministerio de Educación - Programa Beca 18.

9.9 PROVINCIA CONSTITUCIONAL DEL CALLAO: NÚMERO DE ORGANIZACIONES SOCIALES, POR TIPO DE ORGANIZACIÓN, SEGÚN DISTRITO, 2012-2013

Año y distrito	Organizaciones Sociales					
	Club de madres	Comité del programa del Vaso de Leche	Comedor popular	Club de tercera edad (adulto mayor)	Organizaciones juveniles	Otras
2012	397	1 270	371	43	26	4
Callao	376	529	160	31	15	3
Bellavista	-	57	14	4	-	-
Carmen de la Legua Reynoso	4	70	20	2	3	-
La Perla	-	52	8	1	-	-
La Punta	-	1	-	1	-	1
Ventanilla	17	561	169	4	8	-
2013	378	1 258	376	65	1	-
Callao	375	525	160	53	-	-
Bellavista	-	56	14	4	1	-
Carmen de la Legua Reynoso	-	70	26	2	-	-
La Perla	3	51	10	1	-	-
La Punta	-	1	-	1	-	-
Ventanilla	-	555	166	4	-	-

Fuente: Instituto Nacional de Estadística e Informática - Registro Nacional de Municipalidades.

9.10 PROVINCIA CONSTITUCIONAL DEL CALLAO: NÚMERO DE BENEFICIARIOS, POR TIPO DE ORGANIZACIÓN, SEGÚN DISTRITO, 2012 - 2013

Año y distrito	Beneficiarios					
	Club de madres	Comité del programa del Vaso de Leche	Comedor popular	Club de tercera edad (adulto mayor)	Organizaciones juveniles	Otras
2012	27 984	96 381	24 517	4 986	816	384
Callao	27 354	46 241	7 889	1 130	256	258
Bellavista	-	5 117	995	750	-	-
Carmen de la Legua Reynoso	120	7 757	1 200	500	320	-
La Perla	-	3 861	913	1 619	-	-
La Punta	-	85	-	862	-	126
Ventanilla	510	33 320	13 520	125	240	-
2013	27 554	94 016	22 865	4 864	1 350	-
Callao	27 374	46 031	7 889	1 500	-	-
Bellavista	-	4 873	955	750	1 350	-
Carmen de la Legua Reynoso	-	6 460	1 000	500	-	-
La Perla	180	3 247	680	1 619	-	-
La Punta	-	85	-	370	-	-
Ventanilla	-	33 320	12 341	125	-	-

Fuente: Instituto Nacional de Estadística e Informática - Registro Nacional de Municipalidades.

9.11 PROVINCIA CONSTITUCIONAL DEL CALLAO: NÚMERO DE BENEFICIARIOS DEL PROGRAMA DEL VASO DE LECHE, POR TIPO, SEGÚN DISTRITO, 2012-2013

Año y distrito	Total de beneficiarios	Beneficiarios del programa del vaso de leche						Otros 1/
		Niños de 0 a 6 años	Niños de 7 a 13 años	Madres gestantes	Madres lactantes	Personas con TBC	Adulto mayor	
2012	96 381	48 443	34 319	1 450	3 783	71	7 532	783
Callao	46 241	23 292	18 210	521	948	60	3 000	210
Bellavista	5 117	2 509	1 590	50	26	1	857	84
Carmen de la Legua Reynoso	7 757	2 745	2 291	83	323	7	2 134	174
La Perla	3 861	1 248	1 041	31	197	3	1 183	158
La Punta	85	17	34	-	-	-	33	1
Ventanilla	33 320	18 632	11 153	765	2 289	-	325	156
2013	94 016	46 886	33 940	1 420	3 771	146	6 781	1 072
Callao	46 031	23 085	18 442	561	920	130	2 342	551
Bellavista	4 873	1 930	1 400	39	28	-	1 389	87
Carmen de la Legua Reynoso	6 460	2 236	2 021	64	235	7	1 745	152
La Perla	3 247	1 074	885	22	190	9	954	113
La Punta	85	9	37	-	1	-	37	1
Ventanilla	33 320	18 552	11 155	734	2 397	-	314	168

1/ Personas con discapacidad y otros casos

Fuentes: Instituto Nacional de Estadística e Informática - Registro Nacional de Municipalidades.

9.12 PROVINCIA CONSTITUCIONAL DEL CALLAO: NIÑOS, NIÑAS Y ADOLESCENTES ADOPTADOS, SEGÚN LUGAR DE PROCEDENCIA, 2007-2013

(Número de Personas)

Ámbito	2007	2008	2009	2010	2011	2012	2013
Total país	225	239	246	258	204	203	181
Callao	-	6	10	3	5	3	-
Resto del país	225	233	236	255	199	200	181

Nota: La información de los departamentos corresponde a la investigación tutelar del niño, niña y no necesariamente del lugar de su nacimiento ni el lugar donde se realizó la adopción.

Fuente: Ministerio de la Mujer y Poblaciones Vulnerables- Dirección General de Adopciones.

9.13 PROVINCIA CONSTITUCIONAL DEL CALLAO: NÚMERO DE PROYECTOS FINANCIADOS Y EMPLEOS GENERADOS POR EL FONDO DE COOPERACIÓN PARA EL DESARROLLO SOCIAL, 2009 - 2013

Variable	2009	2010	2011	2012	2013
Proyectos financiados 1/	11	5	3	2	4
Empleos generados 2/	224	96	68	52	118

Nota: No incluye al Programa de Apoyo Crediticio a la Pequeña y Mediana Empresa (PAME) y al Programa Mi Chamba.

1/ La información corresponde solo a los proyectos que FONCODES financia. A partir del año 2013 se incluye el nuevo sector Desarrollo e Inclusión Social.

2/ Los empleos generados son para mano de obra calificada y no calificada, en función del tiempo del proyecto. No incluye PAME/Mi Chamba.

Fuente: Fondo de Cooperación para el Desarrollo Social (FONCODES).

9.14 ZONA SUR DEL CALLAO: POBLACIÓN BENEFICIARIA DE ALGÚN PROGRAMA SOCIAL, POR GRUPO DE EDAD, SEGÚN SEXO Y PROGRAMA SOCIAL, 2014

Sexo y programa social	Grupo de edad							No declarado
	Total	Menores de 5 años	De 5 a 14 años	De 15 a 29 años	De 30 a 44 años	De 45 a 59 años	De 60 a años más años	
Total	17 221	1 482	2 869	4 112	3 398	2 816	2 533	11
Sexo								
Hombres	8 407	762	1 413	2 015	1 661	1 341	1 209	6
Mujeres	8 814	720	1 456	2 097	1 737	1 475	1 324	5
Programas sociales	2 609	358	783	418	398	304	348	-
Vaso de Leche	2 223	342	670	360	368	262	221	-
Comedor popular	604	38	123	98	103	102	140	-
Desayuno o almuerzo escolar (Qaliwarma)	181	8	156	17	-	-	-	-
Beca 18	1	-	-	1	-	-	-	-
Juntos	1	-	1	-	-	-	-	-
Techo propio o mi vivienda	19	-	1	1	2	7	8	-
Pensión 65	68	-	-	-	-	-	68	-
Cuna Más	3	3	-	-	-	-	-	-
Otro 1/	11	2	1	5	-	-	3	-
No es beneficiario	13 896	1 018	1 922	3 504	2 877	2 428	2 147	-
No declarado	716	106	164	190	123	84	38	11

Nota: Día del Censo de la Zona Sur del Callao 21 de setiembre de 2014.

1/ Comprende programa nutricional, comedor de beneficencia pública, etc.

Fuente: Instituto Nacional de Estadística e Informática - Censo de la Zona Sur del Callao 2014.



10.

*Participación
Ciudadana*

10.1 PROVINCIA CONSTITUCIONAL DEL CALLAO: POBLACIÓN IDENTIFICADA CON DNI HÁBIL PARA VOTAR POR SEXO, SEGÚN LUGAR DE RESIDENCIA, AL 31 DE DICIEMBRE DEL 2013

Lugar de residencia	Total	Hábil para votar	
		Hombre	Mujer
Total Población Identificada	21 866 677	10 855 909	11 010 768
En el Territorio Nacional	21 035 024	10 477 160	10 557 864
Provincia Const. del Callao	705 631	348 875	356 756
Callao	338 043	168 897	169 146
Bellavista	68 521	33 150	35 371
Carmen de la Legua Reynoso	39 135	19 541	19 594
La Perla	54 641	26 473	28 168
La Punta	7 401	3 430	3 971
Ventanilla	197 890	97 384	100 506
Resto del territorio nacional	20 329 393	10 128 285	10 201 108
En el Exterior	831 653	378 749	452 904

Fuente: Registro Unico de Identificación de Personas Naturales - Registro Nacional de Identificación y Estado Civil.

10.2 PROVINCIA CONSTITUCIONAL DEL CALLAO: POBLACIÓN IDENTIFICADA CON DNI, POR GRANDES GRUPOS DE EDAD Y SEXO, SEGÚN LUGAR DE RESIDENCIA, AL 31 DE DICIEMBRE 2013

Lugar de residencia	Total	Menores de edad (De 0 a 17 años)			Mayores de Edad (De 18 a más años)		
		Total	Hombre	Mujer	Total	Hombre	Mujer
Total Población Identificada	32 022 397	10 054 671	5 112 652	4 942 019	21 967 726	10 916 706	11 051 020
En el Territorio Nacional	31 161 361	10 026 528	5 098 282	4 928 246	21 134 833	10 537 304	10 597 529
Provincia Const. del Callao	1 015 417	305 638	155 633	150 005	709 779	351 495	358 284
Callao	478 661	138 547	70 640	67 907	340 114	170 249	169 865
Bellavista	90 531	21 626	10 996	10 630	68 905	33 399	35 506
Carmen de la Legua Reynoso	53 788	14 399	7 370	7 029	39 389	19 694	19 695
La Perla	71 370	16 335	8 408	7 927	55 035	26 730	28 305
La Punta	8 632	1 199	597	602	7 433	3 446	3 987
Ventanilla	312 435	113 532	57 622	55 910	198 903	97 977	100 926
Resto del territorio nacional	30 145 944	9 720 890	4 942 649	4 778 241	20 425 054	10 185 809	10 239 245
En el Exterior	861 036	28 143	14 370	13 773	832 893	379 402	453 491

Fuente: Registro Unico de Identificación de Personas Naturales - Registro Nacional de Identificación y Estado Civil.

10.3 PROVINCIA CONSTITUCIONAL DEL CALLAO: POBLACIÓN DE 0 A 5 AÑOS IDENTIFICADA CON DNI POR SEXO, SEGÚN LUGAR DE RESIDENCIA AL 31 DE DICIEMBRE, 2012-2013

(Menores de edad de 0 a 5 años)

Lugar de residencia	2012			2013		
	Total	Hombre	Mujer	Total	Masculino	Femenino
Total Población Identificada	3 245 214	1 654 189	1 591 025	3 353 430	1 709 419	1 644 011
En el Territorio Nacional	3 240 137	1 651 560	1 588 577	3 346 280	1 705 764	1 640 516
Provincia Const. del Callao	104 660	53 288	51 372	108 277	55 302	52 975
Callao	48 368	24 732	23 636	50 010	25 566	24 444
Bellavista	7 066	3 594	3 472	7 105	3 625	3 480
Carmen de la Legua Reynoso	4 929	2 506	2 423	4 993	2 541	2 452
La Perla	5 480	2 804	2 676	5 518	2 843	2 675
La Punta	366	179	187	369	183	186
Ventanilla	38 451	19 473	18 978	40 282	20 544	19 738
Resto del territorio nacional	3 135 477	1 598 272	1 537 205	3 238 003	1 650 462	1 587 541
En el Exterior	5 077	2 629	2 448	7 150	3 655	3 495

Nota:

- Considera a los niños y niñas que se encuentran identificados con DNI de Menor y que tienen menos de seis años de edad (0 a 5 años) en la fecha de reporte.
- Se considera que una persona fue identificada cuando se le generó el DNI.
- El conteo no incluye los fallecidos.
- Se toma como referencia el Ubigeo de residencia actual.
- La edad es calculada al momento del reporte.
- El lugar de residencia es declarado al momento de realizar el trámite.

Fuente: Registro Unico de Identificación de Personas Naturales - Registro Nacional de Identificación y Estado Civil.

10.4 PROVINCIA CONSTITUCIONAL DEL CALLAO: POBLACIÓN ELECTORAL REGISTRADA EN EL PADRÓN DE ELECTORES, SEGÚN LUGAR DE REGISTRO, 2006 y 2011

Lugar de registro	2006			2011		
	Total	Hombre	Mujer	Total	Hombre	Mujer
Total	16 494 906	8 272 473	8 222 433	19 949 915	9 936 093	10 013 822
Electores dentro del país	16 037 015	8 070 614	7 966 401	19 195 761	9 592 265	9 603 496
Callao	541 730	268 647	273 083	649 896	320 202	329 694
Resto del país	15 495 285	7 801 967	7 693 318	18 545 865	9 272 063	9 273 802
Electores en el extranjero	457 891	201 859	256 032	754 154	343 828	410 326

Nota 1: Electores dentro del país - Son los peruanos de 18 y más años de edad residentes en el territorio nacional y que cuentan Documento Nacional de Identificación (DNI).

Nota 2: Electores peruanos en el extranjero - Comprende a los peruanos de 18 y más años de edad, residentes en el exterior y que se encuentran registrados en los Consulados y Embajadas del Perú.

Nota 3: Incluye a la población menor de 18 años de edad emancipados.

Fuente: Registro Nacional de Identificación y Estado Civil - Sub Gerencia de Estadística.

10.5 PROVINCIA CONSTITUCIONAL DEL CALLAO: VOTOS VÁLIDOS OBTENIDOS EN LA PRIMERA VUELTA DE LAS ELECCIONES PRESIDENCIALES, POR PARTIDO O AGRUPACIÓN POLÍTICA, SEGÚN LUGAR DE EMISIÓN DEL VOTO, 2011

Lugar de emisión del voto	Total de votos válidos	Gana Perú	Fuerza 2011	Alianza por el gran cambio	Perú Posible	Alianza Solidaridad Nacional	Fonavistas del Perú	Despertar Nacional	Adelante	Fuerza Nacional	Justicia, Tecnología, Ecología	Partido Descen- tralista Fuerza Social
Total de votos	14 647 163	4 643 064	3 449 595	2 711 450	2 289 561	1 440 143	37 011	21 574	17 301	16 831	11 275	9 358
Votos obtenidos dentro del país	14 338 073	4 603 289	3 361 108	2 623 205	2 242 927	1 398 590	36 351	20 092	16 535	16 224	10 720	9 032
Callao	520 461	112 051	113 670	148 890	86 030	54 735	2 872	476	427	704	387	219
Resto del país	13 817 612	4 491 238	3 247 438	2 474 315	2 156 897	1 343 855	33 479	19 616	16 108	15 520	10 333	8 813
Votos obtenidos en el extranjero	309 090	39 775	88 487	88 245	46 634	41 553	660	1 482	766	607	555	326

Fuente: Oficina Nacional de Procesos Electorales - Gerencia de Sistemas e Informática Electoral.

10.6 PROVINCIA CONSTITUCIONAL DEL CALLAO: POBLACIÓN ELECTORAL QUE TIENE 100 Y MÁS AÑOS DE EDAD POR SEXO, SEGÚN LUGAR DE RESIDENCIA, ELECCIONES GENERALES 2006 Y 2011

Lugar de residencia	2006		2011	
	Total	Hombre	Mujer	Total
Total	624	246	378	1 682
Electores dentro del país	603	236	367	1 567
Callao	16	7	9	57
Resto del país	587	229	358	1 510
Electores en el extranjero	21	10	11	115
				48
				591
				1 091
				1 024
				39
				985
				67

Fuente: Registro Nacional de Identificación y Estado Civil - Sub Gerencia de Estadística.

10.7 PROVINCIA CONSTITUCIONAL DEL CALLAO: CONGRESISTAS ELEGIDOS POR SEXO, SEGÚN LUGAR DE REPRESENTACIÓN, ELECCIONES GENERALES 2006 Y 2011

Lugar de representación	2006		2011		
	Hombre	Mujer	Total	Hombre	Mujer
Perú	85	35	130	102	28
Callao	4	-	4	4	-
Resto del país	81	35	126	98	28

Fuente: Oficina Nacional de Procesos Electorales - Gerencia de Sistemas e Informática Electoral.

10.8 PROVINCIA CONSTITUCIONAL DEL CALLAO: POBLACIÓN ELECTORAL QUE PARTICIPÓ EN LOS COMICIOS REGIONALES Y MUNICIPALES, SEGÚN LUGAR DE EMISIÓN DE VOTO, 2006, 2010 Y 2014

Lugar de emisión de voto	2006			2010			2014		
	Total 1/	Hombre	Mujer	Total	Hombre	Mujer	Total	Hombre	Mujer
Total País	16 594 824	8 341 021	8 253 803	18 878 337	9 441 453	9 436 884	21 301 881	10 608 735	10 693 146
Provincia Const. del Callao	560 612	277 752	282 860	640 954	316 084	324 870	712 595	352 485	360 110
Bellavista	65 743	31 793	33 950	66 552	32 125	34 427	68 764	33 240	35 524
Callao	287 894	144 821	143 073	312 877	156 270	156 607	340 342	170 035	170 307
Carmen de la Legua Reynoso	35 345	17 840	17 505	37 328	18 634	18 694	39 698	19 765	19 933
La Perla	50 268	24 364	25 904	53 394	25 808	27 586	54 913	26 644	28 269
La Punta	7 690	3 490	4 200	7 553	3 460	4 093	7 367	3 421	3 946
Ventanilla	113 672	55 444	58 228	163 250	79 787	83 463	201 511	99 380	102 131
Resto del país	16 034 212	8 063 269	7 970 943	18 237 383	9 125 369	9 112 014	20 589 286	10 256 250	10 333 036

1/ Incluye 8 electores extranjeros (1 mujer y 7 hombres).

Fuente: Jurado Nacional de Elecciones - Dirección de Registros, Estadística y Desarrollo Tecnológico.

10.9 PROVINCIA CONSTITUCIONAL DEL CALLAO: POBLACIÓN DE 18 Y MÁS AÑOS DE EDAD QUE OPINA QUE UN GOBIERNO DEMOCRÁTICO ES SIEMPRE PREFERIBLE, SEGÚN LUGAR DE RESIDENCIA, 2007-2013

(Porcentaje)

Lugar de residencia	2007	2008	2009	2010	2011	2012	2013
Perú	57,4	56,3	58,9	59,9	63,6	65,0	65,0
Callao	67,0	61,1	59,1	60,7	64,8	63,9	68,7

Fuente: Instituto Nacional de Estadística e Informática - Encuesta Nacional de Hogares.

10.10 PROVINCIA CONSTITUCIONAL DEL CALLAO: OPINIÓN DE LA POBLACIÓN DE 18 Y MÁS AÑOS DE EDAD QUE CONSIDERA QUE LA DEMOCRACIA ES IMPORTANTE, SEGÚN LUGAR DE RESIDENCIA, 2007-2013

(Porcentaje)

Lugar de residencia	2007	2008	2009	2010	2011	2012	2013
Perú	77,2	75,6	75,8	75,2	80,3	82,1	83,2
Callao	85,2	80,7	74,3	75,7	82,2	81,9	85,5

Nota: Incluye los que respondieron que la Democracia es "Muy importante" en el país.

Fuente: Instituto Nacional de Estadística e Informática - Encuesta Nacional de Hogares.

10.11 PROVINCIA CONSTITUCIONAL DEL CALLAO: OPINIÓN DE LA POBLACIÓN DE 18 Y MÁS AÑOS DE EDAD QUE CONSIDERA QUE EXISTE SUFICIENTE RESPETO A LA LIBERTAD DE EXPRESIÓN EN EL PAÍS, SEGÚN LUGAR DE RESIDENCIA, 2007-2013

(Porcentaje)

Lugar de residencia	2007	2008	2009	2010	2011	2012	2013
Perú	27,1	22,5	23,5	24,7	28,4	28,7	26,4
Callao	34,1	24,1	28,0	29,3	33,5	31,1	30,9

Nota: Incluye los que respondieron que existe "bastante" respeto a la libertad de expresión en el país.

Fuente: Instituto Nacional de Estadística e Informática - Encuesta Nacional de Hogares.

10.12 PROVINCIA CONSTITUCIONAL DEL CALLAO: OPINIÓN DE LA POBLACIÓN DE 18 Y MÁS AÑOS DE EDAD POR IDENTIFICACIÓN DE GRUPO/COMUNIDAD, SEGÚN LUGAR DE RESIDENCIA, 2012-2013

(Porcentaje)

Lugar de residencia	2012					2013				
	Departamento, provincia, distrito o centro poblado	Etnia o raza	Comunidad campesina, indígena	Grupo o posición religiosa	Otro	Departamento, provincia, distrito o centro poblado	Etnia o raza	Comunidad campesina, indígena	Grupo o posición religiosa	Otro
Perú	59,4	4,2	11,7	21,9	2,8	61,2	3,7	12,7	20,4	2,0
Callao	62,3	4,9	1,1	23,8	7,9	65,0	4,3	4,5	20,9	5,3

Fuente: Instituto Nacional de Estadística e Informática - Encuesta Nacional de Hogares.



11.

*Tecnologías de
Información y
Comunicación*

11.1 PROVINCIA CONSTITUCIONAL DEL CALLAO: HOGARES CON ACCESO A TECNOLOGÍAS DE INFORMACIÓN Y COMUNICACIÓN (TIC), SEGÚN CARACTERÍSTICAS, 2007-2013

(Porcentaje respecto del total de hogares)

Características	2007	2008	2009	2010	2011	2012	2013
Hogares que tienen al menos una radio o equipo de sonido	84,6	83,9	83,8	83,7	83,8	81,1	82,5
Hogares que tienen al menos un televisor	95,0	93,3	94,6	96,4	96,7	96,1	97,2
Hogares que tienen al menos una computadora	19,1	24,3	30,1	31,4	33,0	41,8	42,4
Hogares que tienen teléfono fijo	53,9	58,3	58,4	51,8	51,9	50,5	51,2
Hogares con al menos un miembro que tiene teléfono celular	63,3	74,9	81,6	84,1	84,9	86,7	87,7
Hogares que acceden al servicio de internet	10,1	15,5	18,0	21,8	25,7	33,7	37,1
Hogares que acceden a televisión por cable	29,3	36,5	39,8	41,2	47,8	51,9	56,0

Fuente: Instituto Nacional de Estadística e Informática - Encuesta Nacional de Hogares.

11.2 PROVINCIA CONSTITUCIONAL DEL CALLAO: HOGARES CON ACCESO A TECNOLOGÍAS DE INFORMACIÓN Y COMUNICACIÓN (TIC), POR NÚMERO DE SERVICIOS QUE DISPONEN, 2007-2013

(Porcentaje respecto del total de hogares que cuentan con uno o más servicios)

Año	Uno	Dos	Tres	Cuatro
2007	44,0	28,9	19,7	7,4
2008	35,5	30,1	22,8	11,5
2009	35,6	30,9	20,3	13,1
2010	35,9	29,6	20,5	14,0
2011	33,6	28,5	21,5	16,4
2012	31,0	26,6	19,9	22,5
2013	29,1	25,1	21,7	24,1

Los servicios que se consideran son los siguientes: telefonía fija, telefonía celular, televisión por cable e internet.

Fuente: Instituto Nacional de Estadística e Informática - Encuesta Nacional de Hogares.

11.3 LIMA METROPOLITANA: POBLACIÓN DE 6 Y MÁS AÑOS DE EDAD QUE HACE USO DE INTERNET, SEGÚN GRUPOS DE EDAD, NIVEL EDUCATIVO Y LENGUA MATERNA, 2007-2013

(Porcentaje del total de población de 6 y más años de edad)

Características	2007	2008	2009	2010	2011	2012	2013
Población que hace uso de internet	45,8	46,0	50,3	50,4	53,0	57,0	58,3
Grupos de edad							
6-16 años	61,1	62,5	66,7	68,8	70,4	73,2	74,2
17-24 años	74,4	71,9	77,0	76,5	79,0	84,2	85,6
25 y más años	32,6	33,0	37,4	37,1	40,0	44,4	45,9
Nivel educativo							
Primaria o menos 1/	27,7	27,8	31,4	32,3	33,9	37,7	37,9
Secundaria	42,3	41,3	45,1	44,7	48,1	51,1	52,6
Superior no universitaria	63,1	64,3	68,3	69,3	71,4	69,6	73,7
Superior universitaria	77,3	80,1	83,6	84,6	84,8	87,8	88,7
Lengua materna							
Castellano	49,1	49,3	54,1	54,0	56,6	60,5	61,9
Otra lengua nativa 2/	10,5	10,5	11,3	11,3	10,9	15,8	15,9

Nota: Incluye la provincia de Lima y la Provincia Constitucional del Callao.

1/ Incluye sin nivel e inicial.

2/ Incluye a la población cuya lengua materna es el quechua, aymara y lengua amazónica.

Fuente: Instituto Nacional de Estadística e Informática - Encuesta Nacional de Hogares.

11.4 LIMA METROPOLITANA: POBLACIÓN DE 6 Y MÁS AÑOS DE EDAD QUE HACE USO DE INTERNET, SEGÚN LUGAR DE USO, FRECUENCIA DE USO Y MOTIVO DE ACCESO, 2007-2013

(Distribución porcentual)

Características	2007	2008	2009	2010	2011	2012	2013
Lugar de uso	100,0	100,0	100,0	100,0	100,0	100,0	100,0
Cabina pública	55,6	51,2	44,0	40,3	32,7	27,5	23,2
Hogar	17,7	21,1	22,0	24,4	30,8	34,5	36,0
Trabajo	6,8	7,3	6,6	5,6	5,7	5,0	4,3
Hogar y trabajo	4,4	6,1	8,4	8,1	10,2	8,7	6,5
Colegio y cabina pública	2,6	2,4	3,0	2,3	1,5	2,0	1,4
Trabajo y cabina pública	3,2	2,8	3,0	2,3	1,6	1,1	0,8
Hogar y cabina pública	1,7	1,7	3,1	2,8	2,5	1,7	1,5
Colegio	2,2	1,7	1,4	0,9	1,0	1,3	1,2
Hogar y colegio	1,4	1,2	2,2	3,2	3,5	3,4	2,9
Otro lugar 1/	4,5	4,5	6,3	10,2	10,5	14,8	22,2
Frecuencia de uso	100,0	100,0	100,0	100,0	100,0	100,0	100,0
Una vez al día	32,4	35,0	36,5	40,6	43,2	45,0	56,0
Una vez a la semana	56,3	55,0	54,7	50,6	49,8	50,3	40,1
Una vez al mes	10,7	9,6	8,3	8,4	6,4	4,5	3,6
Cada 2 meses o más	0,5	0,4	0,5	0,3	0,5	0,3	0,3
Motivo de acceso	100,0	100,0	100,0	100,0	100,0	100,0	100,0
Busca información, se comunica y entretiene	15,7	20,4	32,9	36,7	39,2	43,3	46,1
Busca información y se comunica	31,6	32,3	15,9	16,9	16,6	17,0	18,6
Sólo busca información	16,0	14,0	8,5	9,2	7,9	6,0	5,6
Busca información y se entretiene	3,4	4,6	7,4	8,9	8,1	7,0	6,4
Busca información, se comunica, capacita y entretiene	1,7	2,5	5,3	3,0	3,0	3,5	3,6
Se comunica y entretiene	5,0	3,6	3,8	3,0	3,4	2,6	2,4
Sólo para entretenerse	5,2	4,3	4,0	3,3	3,4	3,0	2,0
Sólo para comunicarse	10,8	6,6	2,8	2,1	1,6	1,7	1,4
Busca información, se comunica y capacita	1,8	1,3	2,4	1,6	1,4	1,2	1,0
Otras actividades 2/	8,7	10,4	17,1	15,2	15,5	14,8	12,9

Nota: Incluye la provincia de Lima y la Provincia Constitucional del Callao.

1/ Considera el uso del servicio de Internet en uno o más lugares.

2/ Considera el uso del servicio de internet para una o más actividades distintas a las señaladas.

Fuente: Instituto Nacional de Estadística e Informática - Encuesta Nacional de Hogares.

11.5 PROVINCIA CONSTITUCIONAL DEL CALLAO: SERVICIOS DE COMUNICACIÓN PÚBLICA, SEGÚN DISTRITO, 2007-2013

(Número de instalaciones)

Distrito	2007	2008	2009	2010	2011	2012	2013
Total							
Centros comunitarios telefónicos	18	339	500	484	473	491	59
Cabinas públicas de internet	684	1 010	1 064	1 271	1 240	1 264	289
Callao							
Centros comunitarios telefónicos	-	299	405	367	367	367	-
Cabinas públicas de internet	558	666	692	892	892	892	69
Bellavista							
Centros comunitarios telefónicos	1	1	11	11	11	30	-
Cabinas públicas de internet	50	129	129	129	130	127	25
Carmen de la Legua Reynoso							
Centros comunitarios telefónicos	13	30	60	56	56	56	56
Cabinas públicas de internet	20	40	62	69	72	72	72
La Perla							
Centros comunitarios telefónicos	4	8	23	15	10	8	1
Cabinas públicas de internet	18	43	46	46	11	38	2
La punta							
Centros comunitarios telefónicos	-	-	-	2	2	-	2
Cabinas públicas de internet	3	3	2	2	2	2	2
Ventanilla							
Centros comunitarios telefónicos	-	1	1	33	27	30	-
Cabinas públicas de internet	35	129	133	133	133	133	119

Fuente: Instituto Nacional de Estadística e Informática - Registro Nacional de Municipalidades.

11.6 PROVINCIA CONSTITUCIONAL DEL CALLAO: LINEAS DE TELEFONÍA FIJA Y MÓVIL QUE DISPONEN LAS MUNICIPALIDADES, SEGÚN DISTRITO, 2008-2013

(Número de líneas)

Distrito	2008	2009	2010	2011	2012	2013
Total						
Telefonía fija	105	130	140	124	158	157
Telefonía móvil	302	460	491	563	893	849
Callao						
Telefonía fija	57	57	55	30	60	60
Telefonía móvil	186	186	120	153	285	338
Bellavista						
Telefonía fija	16	16	12	7	7	7
Telefonía móvil	42	42	103	103	60	60
Carmen de la Legua Reynoso						
Telefonía fija	2	12	12	18	19	19
Telefonía móvil	-	30	30	40	120	120
La Perla						
Telefonía fija	14	22	22	27	28	27
Telefonía móvil	50	42	42	53	57	59
La Punta						
Telefonía fija	13	15	15	15	17	17
Telefonía móvil	24	60	66	70	71	71
Ventanilla						
Telefonía fija	3	8	24	27	27	27
Telefonía móvil	-	100	130	144	300	201

Fuente: Instituto Nacional de Estadística e Informática - Registro Nacional de Municipalidades.

11.7 PROVINCIA CONSTITUCIONAL DEL CALLAO: NÚMERO DE COMPUTADORAS QUE DISPONEN LAS MUNICIPALIDADES, SEGÚN DISTRITO, 2007-2013

(Número de equipos)

Distrito	2007	2008	2009	2010	2011	2012	2013
Total	760	852	1 051	1 139	1 377	1 452	1 601
Callao	297	258	375	375	530	552	593
Bellavista	80	95	130	134	150	153	135
Carmen de la Legua Reynoso	78	81	72	72	87	85	195
La Perla	77	78	105	105	129	134	150
La Punta	97	119	139	140	137	146	146
Ventanilla	131	221	230	313	344	382	382

Nota: No se incluye los equipos de cómputo de la Biblioteca Municipal y cabinas públicas.

Fuente: Instituto Nacional de Estadística e Informática - Registro Nacional de Municipalidades.

11.8 PROVINCIA CONSTITUCIONAL DEL CALLAO: NÚMERO DE COMPUTADORAS CON ACCESO A INTERNET QUE DISPONEN LAS MUNICIPALIDADES, SEGÚN DISTRITO, 2007-2013

(Número de computadoras conectadas a internet)

Distrito	2007	2008	2009	2010	2011	2012	2013
Total	456	643	965	929	1 030	1 347	1 449
Callao	120	121	375	325	300	500	593
Bellavista	62	95	95	90	100	150	135
Carmen de la Legua Reynoso	52	40	54	54	75	85	85
La Perla	62	69	105	95	74	106	108
La Punta	60	97	136	140	137	146	146
Ventanilla	100	221	200	225	344	360	382

Fuente: Instituto Nacional de Estadística e Informática - Registro Nacional de Municipalidades.

11.9 PROVINCIA CONSTITUCIONAL DEL CALLAO: NÚMERO DE COMPUTADORAS CONECTADAS A LA RED INFORMÁTICA LOCAL DE LAS MUNICIPALIDADES, SEGÚN DISTRITO, 2007-2013

(Número de computadoras conectadas a la red informática local)

Distrito	2007	2008	2009	2010	2011	2012	2013
Total	611	743	763	945	1 228	1 375	1 491
Callao	196	191	120	273	400	500	593
Bellavista	62	95	130	130	150	150	135
Carmen de la Legua Reynoso	76	62	72	72	75	85	85
La Perla	68	77	105	105	129	134	150
La Punta	89	97	136	140	130	146	146
Ventanilla	120	221	200	225	344	360	382

Fuente: Instituto Nacional de Estadística e Informática - Registro Nacional de Municipalidades.



12.

Agrario

12.1 PROVINCIA COSTITUCIONAL DEL CALLAO: PRODUCCIÓN, SUPERFICIE COSECHADA, RENDIMIENTO Y PRECIO, SEGÚN PRODUCTO, 2011-2013

Año y producto	Producción (t)	Superficie cosechada (ha)	Rendimiento (kg/ha)	Precio (S/. / kg)
2011				
Alfalfa	338	10	33 750	0,25
Cebolla	2 957	154	19 199	0,36
Papa	110	4	27 500	0,30
Orégano	13	5	2 500	2,50
2012				
Alfalfa	135	10	13 500	0,25
Cebolla	157	13	12 077	0,25
Orégano	10	4	2 500	3,00
2013				
Alfalfa	68	5	13 600	1,00
Orégano	11	4	2 625	3,00

Fuente: Ministerio de Agricultura y Riego - Series Históricas.

12.2 PROVINCIA CONSTITUCIONAL DEL CALLAO: PRODUCCIÓN MENSUAL DE CARNE DE AVE, SEGÚN ÁMBITO, 2011-2014
(Tonelada)

Ámbito y año	Total	Enero	Febrero	Marzo	Abril	Mayo	Junio	Julio	Agosto	Setiembre	Octubre	Noviembre	Diciembre
Total País													
2011	1 084 815	92 391	89 143	83 477	84 337	90 717	91 630	89 013	87 548	89 960	93 507	96 378	96 714
2012	1 171 466	96 502	96 713	94 087	90 785	98 907	94 296	101 015	100 927	98 865	100 770	94 430	104 170
2013	1 202 614	100 979	100 187	93 048	94 175	97 861	101 876	102 349	98 092	101 557	103 671	104 324	104 493
2014	933 065	103 678	102 394	100 914	100 424	103 125	106 152	106 167	104 101	106 110			
Callao													
2011	919	78	79	75	77	88	88	83	73	71	68	71	71
2012	816	72	68	70	68	71	78	65	66	63	63	67	68
2013	693	65	62	58	57	57	53	51	53	55	56	63	66
2014	519	63	65	64	57	54	53	54	56	54			

Fuente: Ministerio de Agricultura y Riego.

12.3 PROVINCIA CONSTITUCIONAL DEL CALLAO: PRODUCCIÓN MENSUAL DE CARNE DE PORCINO, SEGÚN ÁMBITO, 2011-2014
(Tonelada)

Ámbito y año	Total	Enero	Febrero	Marzo	Abril	Mayo	Junio	Julio	Agosto	Setiembre	Octubre	Noviembre	Diciembre
Total País													
2011	117 368	9 434	9 171	9 391	9 603	9 943	9 845	10 160	9 707	9 436	9 581	9 623	11 475
2012	126 227	10 040	9 817	9 966	10 177	10 722	10 545	10 920	10 435	10 259	10 385	10 421	12 539
2013	127 684	10 214	9 955	10 207	10 309	10 898	10 616	11 111	10 593	10 412	10 504	10 437	12 428
2014	97 250	10 605	10 315	10 468	10 575	11 073	10 902	11 628	10 940	10 743			
Callao													
2011	1 271	116	115	115	115	115	114	94	104	97	91	93	101
2012	1 203	97	94	99	107	109	105	103	95	88	94	102	108
2013	1 045	102	94	87	90	84	81	85	86	78	84	84	90
2014	780	83	90	96	91	86	84	83	82	85			

Fuente: Ministerio de Agricultura y Riego.

12.4 PROVINCIA CONSTITUCIONAL DEL CALLAO: PRODUCCIÓN MENSUAL DE HUEVO, SEGÚN ÁMBITO, 2012-2014

(Tonelada)

Ámbito y año	Total	Enero	Febrero	Marzo	Abril	Mayo	Junio	Julio	Agosto	Setiembre	Octubre	Noviembre	Diciembre
Total País													
2012	314 024	25 893	25 715	25 717	25 654	25 784	25 924	26 050	26 193	26 257	26 515	26 769	27 552
2013	349 791	28 182	28 467	28 887	29 280	29 424	29 565	29 326	29 396	29 393	29 476	29 314	29 080
2014	266 906	28 840	28 997	29 451	29 550	29 716	29 985	29 966	30 104	30 296			
Callao													
2012	232	25	23	23	22	22	24	20	16	15	16	14	15
2013	171	16	15	15	14	13	12	13	13	15	16	15	15
2014	120	14	14	14	13	13	12	14	14	14			

Fuente: Ministerio de Agricultura y Riego.

12.5 PROVINCIA CONSTITUCIONAL DEL CALLAO: PRODUCCIÓN MENSUAL DE LECHE FRESCA DE VACA, POR MES, SEGÚN ÁMBITO Y AÑO, 2011-2014

(Tonelada)

Ámbito y año	Total	Enero	febrero	Marzo	Abril	Mayo	Junio	Julio	Agosto	Setiembre	Octubre	Noviembre	Diciembre
Total país													
2011	1 745 529	142 646	143 343	157 267	159 694	160 835	151 049	147 400	141 521	135 461	135 449	133 155	137 708
2012	1 793 420	146 328	148 558	161 580	165 395	163 909	156 182	151 705	144 956	138 376	138 541	136 468	141 422
2013	1 807 806	147 997	147 449	162 525	166 191	163 491	156 721	153 094	146 973	140 389	139 966	138 879	144 131
2014	1 412 417	150 965	151 824	165 604	169 441	166 076	159 357	157 762	148 650	142 737			
Callao													
2011	263	27	29	25	26	23	25	19	17	18	16	19	20
2012	188	20	16	23	24	24	24	14	14	12	8	5	4
2013	35	4	3	3	3	2	2	0	3	4	5	4	3
2014	5	3	1	1	-	-	-	-	-	-	-	-	-

Fuente: Ministerio de Agricultura y Riego.

12.6 PROVINCIA CONSTITUCIONAL DEL CALLAO: PRINCIPALES CARACTERÍSTICAS DEL CENSO AGROPECUARIO, 2012

Característica	Distrito Callao		Distrito Ventanilla	
	Unidades agropecuarias con tierras	Superficie	Unidades agropecuarias con tierras	Superficie
Total de unidades agropecuarias con tierras	17	21,19	2 988	779,98
Total de parcelas	18	21,19	2 996	779,98
Régimen de tenencia de las parcelas				
En propiedad	9	9,97	1 382	308,82
Con título registrado	6	3,90	289	77,72
Con título no registrado	1	0,07	111	37,28
Sin título y en trámite de titulación	2	6,00	905	182,67
Sin título ni en trámite de titulación	-	-	77	11,15
Comunero	-	-	2	0,75
Arrendatario	2	4,00	473	59,53
Poseionario	7	7,22	987	392,19
Otro	-	-	162	18,71
Tipos de cultivos transitorios				
Hortalizas	15	5,25	24	2,81
Tubérculos y raíces	1	0,03	6	0,74
Forrajeros transitorios	2	3,10	1	0,30
Cereales	-	-	1	0,01
Menestras	-	-	3	0,05

Nota: Los Distritos de Bellavista, La Punta, Carmen de la Legua Reynoso y La Perla no cuentan con unidades agropecuarias.

Fuente: Instituto Nacional de Estadística e Informática - IV Censo Nacional Agropecuario, 2012.

12.7 DISTRITO VENTANILLA: POBLACIÓN DE GANADO VACUNO, PORCINO, OVINO Y CAPRINO, SEGÚN TAMAÑO DE LAS UNIDADES AGROPECUARIAS, 2012

tamaño de las unidades agropecuarias	Vacunos			Porcinos			Ovinos			Caprinos		Llamas		
	Nº de unidades agropecuarias	Cabezas De raza	Nº de unidades agropecuarias	Cabezas	De línea mejorada	Nº de unidades agropecuarias	Cabezas De raza	Nº de unidades agropecuarias	Cabezas	Nº de unidades agropecuarias	Cabezas	Nº de unidades agropecuarias		
Total	2 991	22	118	110	2 871	143 484	98 826	18	432	395	32	156	1	1
Unidades agropecuarias sin tierras 1/	3	-	-	-	3	178	69	-	-	-	-	-	-	-
Unidades agropecuarias con tierra	2 988	22	118	110	2 868	143 306	98 757	18	432	395	32	156	1	1
Menos de 0,5 has	2 728	13	90	82	2 633	123 556	83 005	11	397	371	28	127	1	1
De 0,5 a 0,9 has	247	6	12	12	230	19 586	15 637	5	20	16	3	10	-	-
De 1,0 a 1,9 has	8	2	10	10	2	86	62	1	7	-	1	19	-	-
De 2,0 a 2,9 has	3	1	6	6	1	20	20	1	8	8	-	-	-	-
De 5,0 a 5,9 has	1	-	-	-	1	25	-	-	-	-	-	-	-	-
De 200,0 a 299,9 has	1	-	-	-	1	33	33	-	-	-	-	-	-	-

1/ Unidades agropecuarias que no poseen tierras y solo conducen especies pecuarias.

Fuente: Instituto Nacional de Estadística e Informática - IV Censo Nacional Agropecuario, 2012.



13.

Pesca

13.1 PROVINCIA CONSTITUCIONAL DEL CALLAO: DESEMBARQUE TOTAL DE RECURSOS MARÍTIMOS, SEGÚN ÁMBITO Y DESTINO, 2006 - 2013

(Miles de toneladas métricas brutas)

Ámbito y Destino	2006	2007	2008	2009	2010	2011	2012	2013
Total País	6 983	7 179	7 363	6 874	4 221	8 212	4 808	4 700
Consumo Humano Directo	1 088	1 093	1 196	1 044	891	1 209	1 111	1 159
Consumo Humano Indirecto	5 896	6 086	6 166	5 831	3 330	7 002	3 696	4 700
Callao	470	476	517	627	378	951	510	426
Consumo Humano Directo	75	85	107	61	50	152	99	...
Consumo Humano Indirecto	395	391	410	565	329	799	411	426

Fuente: Ministerio de la Producción - Vice Ministerio de Pesquería.

13.2 PROVINCIA CONSTITUCIONAL DEL CALLAO: DESEMBARQUE DE ANCHOVETA PARA HARINA, SEGÚN ÁMBITO, 2006 - 2013

(Miles de tonelada métrica bruta)

Ámbito	2006	2007	2008	2009	2010	2011	2012	2013
Total País	5 892	6 085	6 159	5 829	3 330	7 000	3 694	4 699
Callao	395	391	410	565	329	798	410	426
Resto del país	5 497	5 693	5 749	5 264	3 001	6 202	3 284	4 273

Fuente: Ministerio de la Producción - Dirección General de Políticas y Desarrollo Pesquero.

**13.3 PROVINCIA CONSTITUCIONAL DEL CALLAO: DESEMBARQUE DE RECURSOS HIDROBIOLÓGICOS PARA ENLATADO,
SEGÚN ÁMBITO, 2009 - 2014**
(Tonelada métrica)

Ámbito y año	Total	Ene.	Feb.	Mar.	Abr.	May.	Jun.	Jul.	Ago.	Set.	Oct.	Nov.	Dic.
Total País													
2009	84 859	29 730	13 567	12 760	5 889	2 811	1 351	885	5 445	3 866	3 636	2 649	2 270
2010	87 506	20 194	12 764	6 095	3 622	4 014	4 102	3 328	5 856	3 468	5 984	6 922	11 157
2011	231 853	29 258	29 447	35 566	20 388	16 307	15 532	20 648	15 721	8 787	12 331	11 140	16 728
2012	119 781	22 160	10 690	14 720	23 923	3 742	4 559	5 625	7 284	6 547	5 219	6 665	8 647
2013	133 470	5 066	13 684	10 363	5 860	5 921	9 117	17 362	15 179	12 146	14 208	14 972	9 592
2014	73 915	12 634	11 140	9 692	8 211	7 516	6 049	5 462	5 957	7 254			
Callao													
2009	2 878	240	310	280	344	331	287	61	240	254	411	100	20
2010	4 625	1 042	695	221	256	170	148	221	401	145	346	164	816
2011	13 494	1 185	912	875	580	1 505	933	904	912	994	2 959	665	1 070
2012	14 828	2 147	1 848	1 525	1 437	1 380	1 034	168	748	235	539	2 003	1 764
2013	10 741	1 222	1 801	1 683	639	605	1 166	1 424	399	949	455	361	37
2014	10 176	675	1 418	1 051	1 114	697	789	1 016	1 368	2 048			

Fuente: Ministerio de la Producción - Vice Ministerio de Pesquería.

**13.4 PROVINCIA CONSTITUCIONAL DEL CALLAO: DESEMBARQUE DE RECURSOS HIDROBIOLÓGICOS PARA CONGELADO,
SEGÚN ÁMBITO, 2009 - 2013**
(Tonelada métrica bruta)

Ámbito y año	Total	Ene.	Feb.	Mar.	Abr.	May.	Jun.	Jul.	Ago.	Set.	Oct.	Nov.	Dic.
Total País													
2009	251 640	30 834	30 308	23 419	21 696	28 283	28 430	18 408	14 934	21 926	13 789	10 906	8 707
2010	414 411	19 326	43 630	59 886	53 379	62 283	57 940	18 375	20 130	11 756	15 097	25 923	26 686
2011	636 936	41 727	56 387	78 021	65 610	61 892	63 732	59 232	74 040	45 014	38 813	24 004	28 464
2012	375 257	39 461	27 357	34 666	46 259	28 919	36 582	27 666	30 330	28 544	34 723	20 994	19 756
2013	630 282	48 394	71 043	42 059	48 331	69 816	66 983	65 526	42 421	44 209	48 916	40 217	42 367
Callao													
2009	39 141	10 547	10 298	2 490	2 437	6 929	2 526	610	2 854	416	618	720	1 008
2010	28 614	1 636	1 862	1 481	1 862	2 409	2 394	853	1 577	2 522	3 826	4 062	3 305
2011	129 866	5 699	10 823	19 151	16 317	12 766	13 062	11 442	12 822	15 447	6 244	2 292	3 801
2012	66 853	19 911	5 121	6 188	21 700	1 349	1 603	1 051	2 402	1 760	1 641	2 580	2 372
2013	45 674	5 081	11 826	4 725	1 482	2 021	2 187	2 333	542	2 917	3 073	2 578	4 597

Fuente: Ministerio de la Producción - Vice Ministerio de Pesquería.

13.5 PROVINCIA CONSTITUCIONAL DEL CALLAO: PRODUCCIÓN DE HARINA DE PESCADO, ACEITE CRUDO, ENLATADO DE PESCADOS Y MARISCOS, SEGÚN ÁMBITO, 2006 - 2013

(Tonelada métrica bruta)

Ámbito y producto	2006	2007	2008	2009	2010	2011	2012	2013
Total País								
Harina de pescado	1 342 391	1 399 047	1 414 728	1 348 460	787 436	1 637 705	846 260	1 118 572
Aceite crudo	279 802	309 824	293 025	287 575	174 088	335 744	201 605	169 853
Enlatado de pescados y mariscos	107 411	84 140	105 165	89 157	77 799	126 659	63 850	66 524
Callao								
Harina de pescado	91 372	93 341	96 076	132 465	77 949	187 883	94 381	107 217
Aceite crudo	20 109	24 366	25 930	31 955	14 381	37 477	18 751	15 051
Enlatado de pescados y mariscos	5 344	3 497	4 059	4 626	5 717	8 708	7 143	4 799

Fuente: Ministerio de la Producción - Vice Ministerio de Pesquería.

13.6 PROVINCIA CONSTITUCIONAL DEL CALLAO: PRODUCCIÓN DE CONGELADO Y CURADO DE PESCADOS Y MARISCOS, SEGÚN ÁMBITO, 2006 - 2013

(Tonelada métrica bruta)

Ámbito	2006	2007	2008	2009	2010	2011	2012	2013
Total País								
Congelado	227 656	268 971	312 287	254 872	222 146	377 051	375 257	328 449
Curado	15 219	12 103	13 017	10 169	10 719	11 266	8 458	...
Callao								
Congelado	18 346	34 439	40 597	39 812	19 759	104 171	66 853	37 696
Curado	137	124	362	64	2	4	7	...

Fuente: Ministerio de la Producción - Vice Ministerio de Pesquería.

**13.7 PROVINCIA CONSTITUCIONAL DEL CALLAO: INGRESO DE PRODUCTOS HIDROBIOLÓGICOS EN EL
 TERMINAL PESQUERO DE VENTANILLA, SEGÚN PRINCIPALES ESPECIES, 2009 - 2013**

(Kilogramos)

Especie	2 009	2 010	2 011	2 012	2 013
Total	81 246 739	68 529 227	74 697 536	73 476 139	72 130 226
Abalon/Chanque/Tolina	-	-	-	7 000	-
Aguja	28 000	35 500	76 880	71 600	110 500
Almejas	44 810	78 450	70 198	82 890	101 490
Anchoveta	-	2 500	3 600	7 000	-
Angelote	2 500	-	-	-	-
Atún/Tuno	10 000	46 950	97 097	30 400	35 500
Bagre	-	-	-	-	1 000
Barracuda	-	-	-	1 000	-
Barrillete	4 000	11 000	64 610	6 000	17 400
Bereche	387 600	163 370	539 500	467 030	220 800
Bonito	7 266 930	3 090 180	2 994 355	5 425 721	8 757 099
Boquichico	-	-	-	-	800
Botella	11 000	15 000	10 200	-	-
Caballa	5 918 600	1 565 197	1 647 356	2 411 013	3 810 275
Cabinza	1 528 500	1 371 745	1 061 774	575 553	497 120
Cabrilla	260 820	102 640	121 510	39 800	148 580
Cachema	665 500	828 350	899 330	734 720	1 017 850
Calamar	653 000	443 090	37 000	660 070	838 600
Camarón	35 500	63 530	87 720	61 660	109 235
Camotillo	586 440	491 780	504 620	622 050	396 230
Cangrejo/Jaiva	234 650	335 470	489 510	668 592	594 014
Carachama	-	-	-	-	1 500
Caracol	136 400	188 465	185 435	129 495	141 901
Carajito	7 500	-	3 500	5 000	-
Charela	5 000	2 280	4 000	4 000	27 850
Chavelo	-	-	-	-	500
Cherlo	3 200	-	-	-	-
Chilindrina	4 400	10 000	1 000	-	214 050
Chiri	1 428 450	2 694 432	2 765 459	2 098 800	1 863 249
Chita	1 700	100	-	500	3 200
Choro	1 548 400	1 182 365	904 220	581 060	590 489
Chumbo	33 500	153 950	84 000	5 000	44 000
Coco/Suco	66 600	16 500	21 600	11 600	2 500
Cojinova	83 300	78 880	165 160	40 400	75 150
Concha de abanico	97 310	238 015	321 485	201 105	217 365
Concha negra	57 260	74 590	144 900	154 960	149 140
Congrio	800	1 000	-	1 000	9 350
Congrio negro	-	-	-	-	400
Congrio rojo	-	-	-	-	350
Corvina	75 500	65 100	278 240	148 650	120 950
Corvina dorada	53 700	30 000	-	4 000	5 500
Doncella	15 500	54 400	8 206	49 200	251 567
Erizo	-	-	-	-	7 820
Espejo	375 500	105 900	135 650	288 100	187 072
Fortuno	3 500	-	-	-	3 000
Jurel	21 171 200	20 922 463	32 645 619	24 028 761	15 928 705
Langostino	95 920	131 000	295 210	443 400	449 034
Lapa	-	-	-	-	23 401
Lenguado	2 950	-	-	-	4 950

Continúa...

13.7 PROVINCIA CONSTITUCIONAL DEL CALLAO: INGRESO DE PRODUCTOS HIDROBIOLÓGICOS EN EL TERMINAL PESQUERO DE VENTANILLA, SEGÚN PRINCIPALES ESPECIES, 2009 - 2013

(Kilogramos)

Especie	Conclusión.				
	2 009	2 010	2 011	2 012	2 013
Lisa	4 138 102	2 689 633	3 244 532	3 870 140	3 568 995
Lorna	2 985 740	3 349 148	3 014 482	2 526 474	2 078 887
Machas	200	1 300	-	-	-
Machete	1 266 100	960 947	321 940	446 230	582 565
Mejillón	13 510	51 930	37 915	30 471	62 670
Merluza	3 055 000	4 271 555	2 997 697	2 915 055	6 378 268
Mero	4 000	1 500	-	-	750
Mero murique	-	-	-	-	150
Mis Mis	-	-	-	-	2 000
Palometa	-	-	-	-	1 500
Pampano	32 000	11 300	10 300	20 500	5 100
Pardo	81 900	9 500	87 100	185 000	60 450
Peje blanco	12 000	1 500	-	-	5 150
Peje luna	10 000	-	-	-	-
Peje/pez gallo	-	-	-	-	3 250
Pejerrey	3 482 150	2 188 812	1 400 790	2 062 265	2 183 935
Pepino de mar	-	-	-	-	8 000
Perico	7 505 380	7 125 115	3 256 801	7 074 509	6 730 513
Pescadilla	12 000	-	500	7 000	-
Pez Espada	275 650	89 140	388 974	558 430	357 180
Pez Hoja	18 000	29 501	37 500	19 500	7 000
Pez Vela	117 000	30 180	171 848	347 990	53 810
Pico de Pato	-	420	-	410	2 760
Picudo	-	6 500	6 000	2 500	7 300
Pintadilla	14 000	8 700	3 850	3 700	14 500
Pota	11 258 300	9 263 406	7 099 250	8 367 300	8 739 550
Pulpo	2 000	13 870	2 700	-	18 950
Raya	6 000	36 300	19 420	21 050	42 750
Reyneta	377 600	363 700	1 263 236	812 460	53 503
Sabalo	-	-	-	-	300
Sardina	-	-	-	7 600	300
Semita	-	32 500	24 100	6 000	-
Sierra	68 500	37 800	60 000	21 500	8 600
Tamborin/Melva	-	-	6 000	-	-
Tiburón	51 500	-	-	-	-
Tiburón Diamante	2 000	5 200	-	-	-
Tilapia	-	9 000	-	-	11 500
Tollo	40 000	284 110	981 620	660 140	379 670
Tollo Azul	662 702	455 760	-	-	305 550
Tollo Blanco	-	-	-	-	4 000
Tollo Cacho	-	2 000	-	-	9 000
Tollo Cruceta	2 000	-	-	-	-
Tollo Diamante	130 200	62 540	-	-	79 700
Tollo Zorro	5 000	81 610	-	-	12 140
Tramboyo	1 000	8 700	22 100	10 800	31 010
Trucha	-	17 500	62 500	116 300	88 050
Volador	169 300	510 876	1 646 507	1 627 450	1 276 305
Yuyos	160 500	138 830	187 240	226 870	278 188
Otros	2 381 965	1 784 652	1 673 690	1 461 365	1 696 941

Fuente: Ministerio de la Producción - OGTIE - Oficina de Estadística.

13.8 PROVINCIA CONSTITUCIONAL DEL CALLAO: INGRESO DE PRODUCTOS HIDROBIOLÓGICOS EN EL TERMINAL PESQUERO DE VENTANILLA, SEGÚN PRINCIPALES ESPECIES, 2012
(Kilogramos)

Año y especie	Enero	Febrero	Marzo	Abril	Mayo	Junio	Julio	Agosto	Setiembre	Octubre	Noviembre	Diciembre
Total	73 476 139	6 333 765	6 801 475	7 919 154	5 498 868	5 503 086	5 832 318	5 673 775	4 737 020	5 463 175	5 661 196	6 194 660
Abalón/chanque/tolina	7 000	1 000	-	-	-	-	-	6 000	-	-	-	-
Aguja	4 000	-	-	-	2 600	9 000	36 000	8 000	-	-	1 000	11 000
Almejas	82 890	8 665	8 400	6 620	3 440	3 350	6 250	6 360	11 400	8 350	6 760	6 780
Anchoveta	7 000	-	-	4 000	-	2 000	-	-	-	1 000	-	-
Atún/tuno	30 400	-	-	16 200	7 900	500	-	1 500	2 300	500	1 500	-
Barracuda	1 000	-	-	-	-	1 000	-	-	-	-	-	-
Barrilete	6 000	-	-	-	-	1 500	-	3 500	-	-	1 000	-
Bereche	467 030	37 800	13 500	22 450	12 300	52 000	86 700	62 000	76 580	25 800	19 000	14 000
Bonito	5 425 721	589 460	443 980	358 865	501 190	554 210	469 315	458 150	207 871	173 450	418 900	1 011 250
Caballa	2 411 013	217 450	122 100	67 540	178 723	183 050	96 100	200 450	99 950	311 650	580 900	248 300
Cabinza	575 553	55 705	84 820	66 560	41 950	27 250	27 493	25 100	24 600	52 350	34 795	46 550
Cabrilla	39 800	9 500	-	3 200	2 000	500	1 500	-	1 000	4 200	4 400	3 500
Cachema	734 720	100 600	54 800	34 600	52 300	19 320	61 000	53 200	10 500	69 500	83 300	136 300
Calamar	660 070	17 500	18 200	12 000	13 200	18 000	54 900	30 210	61 200	138 160	194 650	88 150
Camarón	61 660	-	-	5 800	5 700	4 200	5 200	7 000	10 650	9 460	10 250	3 400
Carnotillo	622 050	2 000	20 300	101 750	50 100	121 450	62 750	68 700	43 000	69 500	63 500	16 000
Cangrejo/jaiva	668 592	53 800	56 000	58 050	49 800	55 200	54 900	58 900	59 862	55 500	54 400	54 580
Caracol	129 495	13 020	7 810	9 260	14 250	9 970	8 280	10 920	12 370	7 345	13 820	8 840
Carajito	5 000	-	-	-	-	-	-	-	-	5 000	-	-
Charela	4 000	-	-	-	2 000	-	2 000	-	-	-	-	-
Chiri	2 098 800	152 250	211 400	118 250	229 400	172 120	218 450	217 200	165 980	216 100	103 300	95 200
Chita	500	500	-	-	-	-	-	-	-	-	-	-
Choro	581 060	78 280	51 080	37 520	36 130	62 690	38 070	56 980	47 890	36 770	41 460	34 220
Chumbo	5 000	2 000	-	-	2 000	-	-	1 000	-	-	-	-
Coco/suco	11 600	-	-	-	-	-	-	-	2 600	-	-	-
Cojino/a	40 400	2 500	800	-	2 000	4 000	7 000	21 700	1 900	500	-	-
Concha de abanico	201 105	20 520	15 970	18 940	15 480	10 830	14 260	16 480	11 520	12 110	19 030	20 010
Concha negra	154 960	12 100	8 750	12 050	15 370	14 750	16 300	16 350	14 950	14 480	18 100	11 760
Congrio	1 000	-	-	-	-	1 000	-	-	-	-	-	-
Corvina	148 650	29 500	17 000	6 500	18 700	3 500	3 000	12 000	4 000	4 000	30 100	19 350

Continúa...

13.8 PROVINCIA CONSTITUCIONAL DEL CALLAO: INGRESO DE PRODUCTOS HIDROBIOLÓGICOS EN EL TERMINAL PESQUERO DE VENTANILLA, SEGÚN PRINCIPALES ESPECIES, 2012
(Kilogramos)

Año y especie	Conclusión.												
	Total	Enero	Febrero	Marzo	Abril	Mayo	Junio	Julio	Agosto	Setiembre	Octubre	Noviembre	Diciembre
Corvina dorada	4 000	-	-	-	-	-	-	-	-	4 000	-	-	-
Doncella	49 200	-	-	-	3 700	1 500	2 000	2 500	5 500	7 000	18 000	18 000	4 000
Espejo	288 100	-	-	6 000	16 000	66 100	62 400	58 550	13 000	24 600	15 500	15 500	16 500
Jurel	24 028 761	4 381 450	2 671 710	3 289 975	4 882 438	1 575 558	1 610 790	1 458 300	739 700	557 600	858 220	708 420	1 294 600
Langostino	443 400	29 200	27 100	34 750	32 000	29 450	32 750	33 850	46 150	49 600	49 600	42 350	36 600
Lisa	3 870 140	162 400	333 450	321 350	414 080	681 010	436 370	569 000	234 100	221 150	200 100	155 700	141 430
Lorna	2 526 474	300 660	209 150	212 400	141 470	111 700	163 000	172 184	215 500	246 235	336 515	271 800	145 860
Machete	446 230	34 500	25 800	18 450	14 700	35 100	38 200	36 300	37 600	42 730	79 750	29 800	53 300
Mejillón	30 471	980	1 850	2 630	631	1 920	1 260	1 710	4 190	5 060	2 860	4 570	2 810
Meruza	2 915 055	112 600	165 860	141 900	22 800	477 037	489 294	697 778	603 360	181 900	-	22 526	-
Pampano	20 500	1 000	-	-	-	-	1 000	-	-	12 500	6 000	-	-
Pardo	185 000	-	-	-	-	51 400	19 000	24 200	62 400	3 000	16 000	-	9 000
Pejerrey	2 062 265	88 960	105 650	154 980	95 230	129 500	115 950	240 950	267 960	316 550	311 910	120 445	114 180
Perico	7 074 509	633 912	291 760	144 250	70 570	26 250	88 750	67 150	749 895	1 069 472	1 200 800	1 334 410	1 397 290
Pescadilla	7 000	-	-	-	-	-	7 000	-	-	-	-	-	-
Pez espada	558 430	9 100	25 200	64 490	75 070	100 400	80 802	82 788	64 950	38 880	10 250	-	6 500
Pez hoja	19 500	-	-	-	-	-	-	-	7 000	8 500	4 000	-	-
Pez vela	347 990	9 350	26 580	50 640	89 080	50 740	53 040	39 660	17 900	8 000	-	-	3 000
Pico de pato	410	-	-	-	-	-	-	-	310	-	-	-	100
Picudo	2 500	-	-	2 500	-	-	-	-	-	-	-	-	-
Pintadilla	3 700	-	-	-	-	-	1 700	-	-	-	1 000	-	1 000
Pota	8 367 300	731 800	550 000	721 300	632 500	664 600	666 400	680 700	725 900	711 400	723 500	754 200	805 000
Raya	21 050	-	200	-	2 350	-	-	500	500	13 000	3 000	1 500	-
Reyneta	812 460	22 000	137 400	162 860	193 000	12 000	12 000	-	37 500	34 500	86 500	89 500	25 200
Sardina	7 600	-	-	-	-	7 600	-	-	-	-	-	-	-
Semita	6 000	-	-	-	-	-	-	6 000	-	-	-	-	-
Sierra	21 500	-	-	-	-	2 000	1 500	5 000	2 000	-	11 000	-	-
Tollo	660 140	29 800	48 630	69 180	67 810	74 620	61 400	98 150	64 750	24 000	30 950	54 600	36 250
Tramboyo	10 800	-	-	-	1 500	-	-	-	-	-	-	1 300,00	8 000,00
Trucha	116 300	1 500	-	2 000	5 500	11 600	21 400	15 500	17 000	3 000	11 000	19 300	8 500
Volador	1 627 450	85 200	206 600	146 700	43 600	17 800	106 550	144 800	194 950	142 150	165 600	218 950	154 550
Yuyos	226 870	15 000	7 800	12 000	23 450	19 600	16 800	19 800	22 900	29 300	20 800	17 420	22 000
Otros	1 461 365	164 700	170 700	133 760	133 520	94 850	82 340	107 480	197 060	112 770	103 645	80 740	79 800

Fuente: Ministerio de la Producción - OGTE - Oficina de Estadística.

13.9 PROVINCIA CONSTITUCIONAL DEL CALLAO: INGRESO DE PRODUCTOS HIDROBIOLÓGICOS EN EL TERMINAL PESQUERO DE VENTANILLA, SEGÚN PRINCIPALES ESPECIES, 2013
(Kilogramos)

Año y especie	Total	Enero	Febrero	Marzo	Abril	Mayo	Junio	Julio	Agosto	Setiembre	Octubre	Noviembre	Diciembre
Total	72 130 226	6 526 610	5 714 357	6 199 155	5 364 742	5 563 147	6 100 148	6 089 991	6 442 241	5 727 669	6 296 860	5 555 364	6 549 942
Aguja	110 500	7 000	-	-	-	1 000	-	-	41 000	1 000	2 500	6 000	52 000
Almejas	101 490	6 820	6 660	300	470	1 280	4 930	5 400	13 490	15 530	14 650	17 300	14 660
Atún/tuno	35 500	-	-	-	1 300	4 200	2 500	500	9 850	-	8 150	9 000	-
Bagre	1 000	-	-	-	-	-	-	-	-	-	200	100	700
Barillete	17 400	-	-	-	-	2 000	-	-	5 500	-	3 900	6 000	-
Bereche	220 800	32 700	9 500	15 700	24 200	31 000	9 900	30 800	11 000	23 000	3 000	-	30 000
Bonito	8 757 099	660 730	975 130	1 184 280	1 362 970	627 048	641 300	312 620	195 500	267 690	37 220	911 786	1 580 825
Boquichico	800	-	-	-	-	-	-	-	-	-	-	100	700
Caballa	3 810 275	192 900	447 750	544 430	298 650	450 660	241 600	492 200	292 000	26 465	513 470	124 700	185 450
Cabinza	497 120	43 130	67 380	60 450	40 700	31 000	43 900	18 200	38 090	29 300	17 200	50 050	57 720
Cabrilla	148 580	6 900	14 000	21 200	16 300	11 600	11 200	8 100	14 500	21 780	14 250	7 200	1 550
Cachema	1 017 850	50 700	51 500	21 600	22 350	32 600	95 700	126 800	175 800	22 000	269 000	67 800	82 000
Calamar	838 600	122 920	86 100	117 050	148 650	63 200	64 800	66 000	45 600	32 000	14 380	30 800	47 100
Camaron	109 235	-	-	-	8 110	13 950	5 300	15 750	12 410	14 050	16 000	15 565	8 100
Camotillo	396 230	13 800	19 500	17 800	25 000	45 300	25 780	34 500	66 900	31 850	44 850	28 850	42 100
Cangrejo/jaiva	594 014	56 500	53 500	54 500	44 750	41 800	39 280	43 650	49 100	52 700	55 150	51 484	51 600
Carachama	1 500	-	-	-	-	-	250	200	-	-	250	100	700
Caracol	141 901	9 476	7 530	4 430	9 160	18 310	6 370	5 570	14 660	15 245	18 590	17 730	14 830
Charela	27 850	11 000	-	-	5 900	1 400	-	4 500	4 450	100	500	-	-
Chavelo	500	-	-	-	-	-	-	-	-	-	500	-	-
Chilindrina	214 050	-	-	-	-	6 000	-	1 500	39 450	37 600	70 800	45 900	12 800
Chiri	1 863 249	89 530	90 800	221 300	176 800	114 200	188 670	181 650	133 625	186 350	163 274	108 350	208 700
Chita	3 200	-	-	-	550	-	-	-	500	1 600	-	300	250
Choro	590 489	40 470	22 360	18 100	36 640	51 510	79 880	68 900	60 599	55 700	51 320	57 610	47 400
Chumbo	44 000	-	-	-	-	500	15 500	1 000	15 500	1 500	10 000	-	-
Coco/suco	2 500	-	-	-	-	-	2 500	-	-	-	-	-	-
Cojinova	75 150	-	3 000	-	8 850	4 400	28 450	6 500	1 450	5 300	-	700	16 500
Concha de abanico	217 365	16 510	13 180	-	2 130	7 390	10 840	13 890	36 265	28 960	29 120	24 630	34 450
Concha negra	149 140	16 300	10 250	1 550	12 900	15 500	6 800	14 150	14 100	17 550	15 990	15 100	8 950
Congrio	9 350	-	1 000	-	1 300	-	1 400	750	1 600	500	300	200	2 300

Continúa...

13.9 PROVINCIA CONSTITUCIONAL DEL CALLAO: INGRESO DE PRODUCTOS HIDROBIOLÓGICOS EN EL TERMINAL PESQUERO DE VENTANILLA, SEGÚN PRINCIPALES ESPECIES, 2013
(Kilogramos)

Año y especie	Total	Enero	Febrero	Marzo	Abril	Mayo	Junio	Julio	Agosto	Setiembre	Octubre	Noviembre	Diciembre
Congrio negro	400	-	-	-	400	-	-	-	-	-	-	-	-
Congrio rojo	350	-	-	-	-	350	-	-	-	-	-	-	-
Corvina	120 950	8 000	30 000	3 000	3 650	8 000	28 000	-	3 000	10 800	7 500	5 000	14 000
Corvina dorada	5 500	-	-	-	-	-	5 200	-	-	300	-	-	-
Doncella	251 567	9 000	8 600	25 900	15 700	9 650	13 750	16 350	31 780	25 700	48 287	21 200	25 650
Erizo	7 820	-	-	-	-	-	-	-	-	1 320	2 290	2 400	1 810
Espejo	187 072	1 500	4 500	13 000	11 600	-	8 950	42 900	40 200	36 600	14 822	5 000	8 000
Fortuno	3 000	-	3 000	-	-	-	-	-	-	-	-	-	-
Jurel	15 928 705	1 825 950	1 313 078	1 309 770	859 200	1 772 660	1 769 600	1 445 680	1 837 090	1 611 500	1 412 177	540 000	232 000
Langostino	449 034	41 100	22 300	33 550	43 750	47 000	30 950	36 100	39 400	41 300	44 040	42 994	26 550
Lapa	23 401	556	1 320	325	695	50	140	-	1 060	2 980	6 815	7 410	2 050
Lenguado	4 950	-	-	-	400	50	1 600	450	1 950	-	400	-	100
Lisa	3 568 995	397 900	221 600	367 420	797 563	342 802	236 300	219 500	229 760	174 800	119 650	230 880	230 820
Lorna	2 078 887	180 270	185 240	233 520	162 340	161 497	166 670	185 750	149 550	171 000	184 720	134 080	164 250
Machete	582 565	27 600	22 500	6 000	29 300	37 400	44 200	53 000	50 255	63 330	61 900	101 730	85 350
Mejillón	62 670	5 080	2 720	4 000	-	450	1390	2440	8420	9130	11680	8 940	8 420
Merluza	6 378 268	152 130	106 000	193 350	-	357 098	870 765	1 258 850	1 169 947	566 637	442 400	674 765	586 326
Mero	750	-	-	-	-	-	-	-	750	-	-	-	-
Mero murique	150	-	-	-	150	-	-	-	-	-	-	-	-
Mis mis	2 000	-	1 000	-	-	-	-	-	-	1 000	-	-	-
Palometa	1 500	-	-	-	-	-	150	200	-	-	200	100	850
Pampano	5 100	-	-	-	3 600	-	-	-	-	500	-	-	1 000
Pardo	60 450	4 000	2 000	3 500	500	-	3 250	20 100	300	-	9 100	15 000	2 700
Peje blanco	5 150	-	-	-	50	50	2 150	200	1 100	1 050	550	-	-
Peje/pez gallo	3 250	-	-	-	-	-	-	-	-	-	3 050	-	200
Pejerrey	2 183 935	99 420	112 100	151 300	138 880	167 270	244 250	194 385	275 080	268 100	238 120	131 750	163 280
Pepino de mar	8 000	-	-	-	-	8 000	-	-	-	-	-	-	-
Perico	6 730 513	1 504 980	935 329	546 110	129 411	26 600	64 053	39 300	106 280	685 150	840 790	825 040	1 027 470
Pez espada	357 180	5 300	1 500	1 000	2 100	89 460	94 140	53 700	47 140	24 630	14 650	18 160	5 400
Pez hoja	7 000	-	-	7 000	-	-	-	-	-	-	-	-	-

Continúa...

13.9 PROVINCIA CONSTITUCIONAL DEL CALLAO: INGRESO DE PRODUCTOS HIDROBIOLÓGICOS EN EL TERMINAL PESQUERO DE VENTANILLA, SEGÚN PRINCIPALES ESPECIES, 2013
(Kilogramos)

Año y especie	Conclusión:												
	Total	Enero	Febrero	Marzo	Abril	Mayo	Junio	Julio	Agosto	Setiembre	Octubre	Noviembre	Diciembre
Pez vela	53 810	-	2 800	3 000	9 210	27 550	11 250	-	-	-	-	-	-
Pico de pato	2 760	1 610	580	-	-	-	-	-	140	70	-	-	360
Picudo	7 300	-	-	-	-	1 000	-	-	2 800	2 000	1 500	-	-
Pintadilla	14 500	-	1 000	-	2 250	100	3 500	1 150	250	4 250	650	400	950
Pota	8 739 550	730 000	632 800	753 700	586 800	568 500	741 000	722 500	746 000	619 500	929 500	728 000	981 250
Pulpo	18 950	-	-	-	950	100	1 700	600	-	-	1 550	12 050	2 000
Raya	42 750	2 000	-	-	9 300	17 550	2 900	2 700	-	3 800	-	-	4 500
Reyneta	53 503	-	10 000	35 500	3	-	-	-	-	8 000	-	-	-
Sábalo	300	-	-	-	-	-	150	100	-	-	50	-	-
Sardina	300	-	-	-	-	-	200	100	-	-	-	-	-
Sierra	8 600	-	-	-	500	1 500	2 000	1 000	-	2 100	-	-	1 500
Tilapia	11 500	-	-	-	-	-	1 500	1 000	-	9 000	-	-	-
Tollo	379 670	28 000	26 200	32 760	17 600	36 800	38 650	14 000	44 420	83 000	34 690	16 800	6 750
Tollo azul	305 550	-	-	-	15 580	71 780	19 650	37 760	21 320	14 380	59 170	35 900	30 010
Tollo blanco	4 000	-	-	-	-	-	-	-	-	-	-	-	4 000
Tollo cacho	9 000	-	-	-	-	-	8 000	1 000	-	-	-	-	-
Tollo diamante	79 700	-	-	-	11 750	11 750	2 000	2 700	3 350	13 500	24 550	10 100	-
Tollo zorro	12 140	-	-	-	4 190	4 400	1 300	-	2 250	-	-	-	-
Tramboyo	31 010	5 600	4 900	4 850	1 600	100	2 490	650	2 850	3 920	2 050	1 250	750
Trucha	88 050	14 800	14 000	20 000	7 050	-	-	-	13 100	11 200	4 500	1 500	1 900
Volador	1 276 305	28 500	78 800	33 500	83 500	36 000	56 500	139 000	156 700	178 100	172 055	155 550	158 100
Yuyos	278 188	17 638	25 200	22 100	24 050	25 800	21 000	28 750	22 050	25 100	26 300	21 450	18 750
Otras especies	1 696 941	58 290	66 150	112 310	143 440	156 332	73 650	114 946	141 010	166 152	202 590	210 560	251 511

Fuente: Ministerio de la Producción - OGTIE - Oficina de Estadística.



14.

*Minería e
Hidrocarburos*

14.1 PROVINCIA CONSTITUCIONAL DEL CALLAO: PRODUCCIÓN TOTAL DE HIDROCARBUROS LÍQUIDOS EN LA REFINERÍA LA PAMPILLA, 2008-2013

(Miles de Barriles)

Año	Total	Enero	Febrero	Marzo	Abril	Mayo	Junio	Julio	Agosto	Setiembre	Octubre	Noviembre	Diciembre
2008	24 492,0	2 158,7	2 097,0	2 263,5	1 809,4	2 233,6	2 114,1	2 039,4	1 956,9	2 026,9	2 094,2	1 824,8	1 873,4
2009	24 582,4	1 885,1	1 935,1	2 236,4	1 951,6	2 226,6	2 035,1	2 065,1	1 934,6	1 911,4	2 112,5	2 018,1	2 270,9
2010	28 823,2	2 660,2	1 946,8	2 477,2	2 024,0	2 552,9	2 122,7	2 477,1	2 475,2	2 328,7	2 216,6	2 589,3	2 952,6
2011	26 795,1	2 676,4	1 928,0	2 288,3	1 968,5	2 213,6	2 143,4	2 405,5	2 294,6	2 533,4	2 063,0	1 927,5	2 352,9
2012	26 935,0	2 378,5	2 144,8	2 341,9	2 245,5	2 268,4	2 386,2	2 058,9	2 073,8	2 289,5	2 448,4	2 239,7	2 059,5
2013	24 555,4	1 826,4	1 717,9	1 989,0	1 974,3	2 337,4	2 621,1	2 418,7	2 362,8	1 850,8	1 998,6	1 871,8	1 586,6

Fuente : Ministerio de Energía y Minas.

14.2 PROVINCIA CONSTITUCIONAL DEL CALLAO: PRODUCCIÓN DE GAS LICUADO DE PETRÓLEO EN LA REFINERÍA LA PAMPILLA, 2008-2013

(Miles de Barriles)

Año	Total	Enero	Febrero	Marzo	Abril	Mayo	Junio	Julio	Agosto	Setiembre	Octubre	Noviembre	Diciembre
2008	613,3	45,6	43,5	46,5	39,7	51,8	43,2	60,0	68,7	56,5	56,9	54,2	46,8
2009	520,2	38,3	36,3	35,6	49,1	54,0	40,1	50,8	57,7	47,7	40,3	30,8	39,6
2010	578,2	45,6	36,6	48,1	5,0	55,5	44,8	48,0	56,1	61,2	75,5	61,1	40,9
2011	656,2	55,4	58,1	59,0	21,2	61,5	56,9	63,7	67,0	53,1	55,6	49,4	55,4
2012	621,7	54,5	51,3	48,7	46,3	49,0	51,3	51,7	51,6	61,4	54,4	48,0	53,7
2013	708,4	47,0	36,4	51,7	59,1	61,9	65,4	66,3	73,0	63,0	64,2	57,1	63,2

Fuente : Ministerio de Energía y Minas.

14.3 PROVINCIA CONSTITUCIONAL DEL CALLAO: PRODUCCIÓN DE TURBO A-1 EN LA REFINERÍA LA PAMPILLA, 2008-2013

(Miles de Barriles)

Año	Total	Enero	Febrero	Marzo	Abril	Mayo	Junio	Julio	Agosto	Setiembre	Octubre	Noviembre	Diciembre
2008	3 346,1	303,4	279,9	270,5	215,3	312,2	288,6	296,2	271,7	259,7	282,1	281,1	285,4
2009	3 301,3	301,5	279,6	353,6	279,6	289,7	252,3	238,8	275,1	237,5	285,3	259,1	249,3
2010	3 082,8	286,6	262,4	241,0	235,6	231,7	259,1	268,8	254,2	274,7	276,9	217,5	274,6
2011	3 387,2	287,8	241,9	229,8	129,9	344,6	254,7	388,2	330,3	350,6	288,1	293,3	248,0
2012	4 065,7	317,0	207,8	391,1	364,3	361,0	349,4	253,7	394,3	354,7	347,8	381,7	342,9
2013	3 463,8	270,7	300,1	262,9	348,6	278,4	363,2	303,7	323,9	266,2	309,3	214,9	221,9

Fuente : Ministerio de Energía y Minas.

14.4 PROVINCIA CONSTITUCIONAL DEL CALLAO : PRODUCCIÓN DE ASFALTO LÍQUIDO EN LA REFINERÍA LA PAMPILLA, 2008-2013

(Miles de Barriles)

Año	Total	Enero	Febrero	Marzo	Abril	Mayo	Junio	Julio	Agosto	Setiembre	Octubre	Noviembre	Diciembre
2008	85,5	2,7	1,9	0,9	5,1	3,0	0,0	5,7	6,8	5,7	5,2	42,5	6,0
2009	57,1	6,0	5,9	4,0	8,6	6,6	8,3	3,9	1,9	7,9	0,0	2,8	1,2
2010	64,4	4,3	2,5	5,8	3,2	5,8	2,6	5,5	6,5	5,8	12,4	2,9	7,0
2011	62,1	6,3	-	6,9	2,9	4,1	5,8	10,0	2,1	8,3	4,2	7,3	4,3
2012	52,0	7,1	0,0	2,5	6,5	4,3	5,8	2,1	5,3	7,7	2,5	4,5	3,8
2013	31,7	3,0	2,6	-	2,1	0,2	3,9	4,8	1,6	6,5	4,3	2,7	0,0

Fuente: Ministerio de Energía y Minas.

14.5 PROVINCIA CONSTITUCIONAL DEL CALLAO : PRODUCCIÓN DE ASFALTO SÓLIDO EN LA REFINERÍA LA PAMPILLA, 2008-2013

(Miles de Barriles)

Año	Total	Enero	Febrero	Marzo	Abril	Mayo	Junio	Julio	Agosto	Setiembre	Octubre	Noviembre	Diciembre
2008	324,0	22,7	25,7	34,0	9,2	20,4	36,1	30,0	43,0	30,7	28,0	-	44,2
2009	451,2	28,7	43,6	27,1	21,8	30,5	51,9	42,5	41,3	26,1	38,2	64,4	35,1
2010	484,1	43,4	35,4	47,5	30,3	45,1	53,0	33,4	38,1	54,5	31,2	45,4	27,0
2011	362,9	30,9	25,8	22,1	21,6	30,2	34,7	34,7	8,1	43,1	28,1	39,3	44,5
2012	394,7	27,2	37,9	31,5	21,3	15,6	56,5	31,4	24,7	41,4	40,4	32,8	34,2
2013	423,5	24,8	21,8	35,7	14,7	33,6	41,5	37,6	41,3	45,5	48,2	34,2	44,6

Fuente: Ministerio de Energía y Minas.

14.6 PROVINCIA CONSTITUCIONAL DEL CALLAO: PRODUCCIÓN DE GASOLINA EN LA REFINERÍA LA PAMPILLA, SEGÚN OCTANAJE, 2008 - 2013

(Miles de Barriles)

Octanaje	2008	2009	2010	2011	2012	2013
Gasohol 84 Plus	-	-	4,8	83,4	172,7	920,0
Gasohol 90 Plus	-	-	8,9	538,0	1 188,6	1 836,9
Gasohol 95 Plus	-	-	0,9	146,1	378,7	617,8
Gasohol 97 Plus	-	-	1,9	43,8	86,0	83,5
Gasohol 98 Plus	-	-	1,4	94,0	219,9	315,1
Gasolina 84	1 292,8	1 243,6	1 341,4	1 091,5	850,9	-
Gasolina 90	1 182,9	1 398,7	1 667,4	1 174,1	695,9	-
Gasolina 95	242,5	274,7	353,8	252,4	115,3	-
Gasolina 97	80,0	92,2	106,4	47,0	15,2	-
Gasolina 98 BA	205,8	216,6	247,6	147,4	101,3	-

Fuente: Ministerio de Energía y Minas.

14.7 PROVINCIA CONSTITUCIONAL DEL CALLAO: PRODUCCIÓN DE DIÉSEL Y PETRÓLEO INDUSTRIAL EN LA REFINERÍA LA PAMPILLA, 2008 - 2013

(Miles de Barriles)

Refinería	2008	2009	2010	2011	2012	2013
Diésel B5 - S50	-	-	59,4	3 474,9	3 172,3	4 453,0
Diésel B - 5	-	-	60,2	9 431,5	8 666,3	6 727,0
Petróleo Industrial 500	5 911,9	4 690,6	4 592,2	3 163,5	1 872,6	3 208,9
Petróleo Industrial N° 6	865,2	418,4	190,2	943,4	1270,7	520,5

Fuente: Ministerio de Energía y Minas.

14.8 PROVINCIA CONSTITUCIONAL DEL CALLAO: PRODUCCIÓN MINERA NO METÁLICA, SEGÚN TIPO DE MINERAL, 2010 - 2013

(Tonelada Métrica)

Tipo de mineral	2010	2011	2012	2013 P/
Arena (Gruesa / Fina)	15 560	14 950	17 700	21 300
Carbón	-	-	40	30
Hormigón	85 200	102 529	283 980	235 194

Fuente: Ministerio de Energía y Minas.

14.9 PERÚ: INVERSIÓN MINERÍA, SEGÚN REGIÓN, 2008-2013

(Miles de US Dólares)

Región	2008	2009	2010	2011	2012	2013 P/
Total	1 708 059	2 821 596	4 069 445	7 243 368	8 503 333	9 723 848
Apurímac	8 288	17 503	11 676	837 591	1 055 544	1 745 350
Junín	45 543	80 136	142 605	959 872	1 469 084	1 506 524
Arequipa	228 670	566 008	558 730	484 285	744 595	1 394 171
Cusco	330 638	367 114	683 859	681 454	460 077	1 173 387
Áncash	100 458	136 670	464 429	823 196	913 841	736 634
La Libertad	114 431	209 812	269 585	399 298	678 558	629 124
Cajamarca	360 842	283 430	554 651	1 437 407	1 303 165	579 076
Pasco	123 462	270 045	359 382	319 117	381 376	572 218
Moquegua	88 413	74 463	127 614	239 584	309 079	373 274
Lima	78 787	270 099	309 348	289 090	286 291	321 274
Tacna	85 536	116 163	88 209	152 447	209 635	206 063
Huancavelica	80 727	71 989	95 885	106 625	138 289	101 305
Puno	9 477	29 774	49 850	99 705	149 202	99 719
Ica	41 661	19 137	37 981	110 433	178 796	97 531
Ayacucho	8 573	37 364	70 054	92 923	103 197	88 846
Piura	1 504	263 007	225 876	167 159	71 175	49 371
Huánuco	-	5 389	9 025	25 683	25 995	23 780
Madre de Dios	-	1 116	2 269	4 425	16 973	14 196
Amazonas	819	2 034	7 996	12 597	7 177	9 086
Lambayeque	219	272	208	104	437	2 279
Callao	-	58	157	160	354	433
San Martín	10	14	56	213	491	208

Fuente: Ministerio de Energía y Minas - Dirección General de Minería.

14.10 PROVINCIA CONSTITUCIONAL DEL CALLAO: TRANSFERENCIA POR CANON MINERO Y DERECHO DE VIGENCIA Y PENALIDAD, 2007-2013

(Nuevos Soles)

Transferencia	2007	2008	2009	2010	2011	2012	2013
Canon Minero	168	1 887	31	14	55	1 112	478
Derecho de vigencia y penalidad	10 590	11 300	11 246	22 428	5 088	7 579	17 517

Fuente: Ministerio de Energía y Minas.



15.

Manufactura

15.1 PERÚ: ÍNDICE DE VOLUMEN FÍSICO DE LA PRODUCCIÓN MANUFACTURERA DEL SECTOR FABRIL, SEGÚN DIVISIÓN Y GRUPO INDUSTRIAL, 2012-2013

(Base: Año 2012 = 100,0)

CIU División Grupo	División y Grupo Industrial	Índice de Volumen Físico	
		2012 P/	2013 P/
	Sector Fabril Total	100,0	105,7
	Subsector Fabril no Primario	100,0	104,4
	Subsector Primario	100,0	109,6
10	Elaboración de productos alimenticios	100,0	105,1
	101 Procesamiento y conservación de carne	100,0	102,2
	102 Procesamiento y conservación de pescados, crustáceos y moluscos	100,0	113,3
	103 Procesamiento y conservación de frutas y vegetales	100,0	90,1
	104 Elaboración de aceites y grasas de origen vegetal y animal	100,0	102,7
	105 Elaboración de productos lácteos	100,0	103,8
	106 Elaboración de productos de molinería, almidones y productos derivados del almidón	100,0	99,5
	107 Elaboración de otros productos alimenticios	100,0	106,4
	108 Elaboración de alimentos preparados para animales	100,0	109,1
11	Elaboración de bebidas	100,0	101,8
	110 Elaboración de bebidas	100,0	101,8
13	Fabricación de productos textiles	100,0	97,6
	131 Hiladura, tejeduría y acabados de productos textiles	100,0	97,2
	139 Fabricación de otros productos textiles	100,0	98,5
14	Fabricación de prendas de vestir	100,0	96,4
	141 Fabricación de prendas de vestir, excepto prendas de peletería	100,0	94,5
	143 Fabricación de prendas de tejidos de punto y ganchillo	100,0	106,0
15	Fabricación de cueros y productos conexos	100,0	107,9
	151 Curtido y adobo de cueros; fabricación de maletas, bolsos de mano y artículos de talabartería y guarnicionería; adobo y teñido de pieles	100,0	102,1
	152 Fabricación de calzado	100,0	110,4
16	Prod. de madera y fab. de prod. de madera y corcho, exc. muebles; fab. de artículos de paja y de materiales trenzables	100,0	82,9
	161 Aserrados y acepilladura de madera	100,0	85,7
	162 Fabricación de productos de madera, corcho, paja y materiales trenzables	100,0	77,5
17	Fabricación de papel y productos de papel	100,0	105,8
	170 Fabricación de papel y productos de papel	100,0	105,8
18	Actividades de impresión y reproducción de grabaciones	100,0	111,0
	181 Actividades de impresión y servicios conexos	100,0	111,0
19	Fabricación de coque y productos de la refinación del petróleo	100,0	102,1
	192 Fabricación de los productos de la refinación del petróleo	100,0	102,1
20	Fabricación de sustancias y productos químicos	100,0	110,2
	201 Fabricación de sustancias químicas básicas, abonos y compuestos de nitrógeno, plásticos y caucho sintético en formas primarias	100,0	113,0
	202 Fabricación de otros productos químicos	100,0	110,5
	203 Fabricación de fibras manufacturadas	100,0	91,4
21	Fabricación de productos farmacéuticos, sustancias químicas medicinales y de productos botánicos	100,0	90,0
	Fabricación de productos farmacéuticos, sustancias químicas medicinales y de productos botánicos	100,0	90,0
22	Fabricación de productos de caucho y plástico	100,0	112,5
	221 Fabricación de productos de caucho	100,0	100,0
	222 Fabricación de productos de plástico	100,0	115,4
23	Fabricación de otros productos minerales no metálicos	100,0	105,2
	231 Fabricación de vidrio y productos de vidrio	100,0	85,9
	239 Fabricación de productos minerales no metálicos n.c.p.	100,0	107,2

Continúa...

15.1 PERÚ: ÍNDICE DE VOLUMEN FÍSICO DE LA PRODUCCIÓN MANUFACTURERA DEL SECTOR FABRIL, SEGÚN DIVISIÓN Y GRUPO INDUSTRIAL, 2012-2013

(Base: Año 2012 = 100,0)

Conclusión.

CIIU División Grupo	División y Grupo Industrial	Índice de Volumen Físico	
		2012 P/	2013 P/
24	Fabricación de metales comunes	100,0	112,3
	241 Industrias básicas de hierro y acero	100,0	109,6
	242 Fabricación de productos primarios de metales preciosos y metales no ferrosos	100,0	112,9
	243 Fundición de metales	100,0	102,4
25	Fabricación de productos derivados del metal, excepto maquinaria y equipo	100,0	112,8
	251 Fabricación de productos metálicos para uso estructural, tanques, depósitos y generadores de vapor	100,0	117,3
	259 Fabricación de otros productos elaborados de metal; actividades de trabajo de metales	100,0	107,4
26	Fabricación de productos informáticos, electrónicos y ópticos	100,0	106,8
	261 Fabricación de componentes y tableros electrónicos	100,0	106,8
27	Fabricación de equipo eléctrico	100,0	113,9
	271 Fabricación de motores eléctricos, generadores, transformadores y distribución de la electricidad; y los aparatos de control	100,0	118,4
	272 Fabricación de baterías y acumuladores	100,0	99,8
	273 Fabricación de cables y dispositivos de cableado	100,0	115,1
	275 Fabricación de aparatos de uso doméstico	100,0	113,0
28	Fabricación de maquinaria y equipo n.c.p.	100,0	80,9
	281 Fabricación de maquinaria de uso general	100,0	80,0
	282 Fabricación de maquinaria de uso especial	100,0	81,6
29	Fabricación de vehículos automotores, remolques y semirremolques	100,0	104,5
	291 Fabricación de vehículos automotores	100,0	161,0
	292 Fabricación de carrocerías para vehículos automotores; fabricación de remolques y semiremolques	100,0	94,9
	293 Fabricación de partes y accesorios para motores de vehículos	100,0	90,6
30	Fabricación de otros tipos de equipo de transporte	100,0	104,2
	301 Construcción de buques y otras embarcaciones	100,0	71,4
	309 Fabricación de equipos de transporte n.c.p.	100,0	114,8
31	Fabricación de muebles	100,0	110,4
	310 Fabricación de muebles	100,0	110,4
32	Otras industrias manufactureras	100,0	124,6
	321 Fabricación de joyas, bisutería y artículos conexos	100,0	131,0
	329 Otras industrias manufactureras n.c.p.	100,0	120,5
33	Reparación e instalación de la maquinaria y equipo	100,0	143,1
	331 Reparación de productos elaborados de metal, maquinaria y equipo	100,0	143,1

CIIU = Clasificación Internacional Industrial Uniforme.

n.c.p. = No clasificado en otra parte.

Fuente: Ministerio de la Producción - Viceministerio de MYPE e Industria.

15.2 PERÚ: PRODUCCIÓN DE LA INDUSTRIA DE PRODUCTOS ALIMENTICIOS Y BEBIDAS, 2012-2013

CIU	División	Producto	Unidad de Medida	2012	2013 P/
101-107		Producción, Procesamiento y Conservación de Productos Alimenticios			
		Carnes ahumadas	kg	1 774 000	1 860 000
		Chorizos	kg	5 448 000	6 002 000
		Hot dog - salchichas	kg	23 352 000	24 267 000
		Jamón	kg	6 477 000	7 081 000
		Jamonada	kg	11 668 250	12 291 000
		Paté	kg	514 000	570 000
		Carne de ave beneficiada	t	1 171 467	1 202 612
		Carne de caprino beneficiada	t	6 376	6 439
		Carne de porcino beneficiada	t	126 226	127 775
		Carne de vacuno beneficiada	t	186 997	190 567
		Pasteles	t	105	109
		Conservas de pescados y mariscos	t	70 487	66 500
		Curado	t	16 623	24 700
		Pescados y mariscos congelados	t	383 756	328 500
		Harina anchoveta, otras especies y residuos	t	853 602	1 118 600
		Aceite de pescado	t	196 397	169 800
		Espárragos congelados	kg	13 964 000	14 617 000
		Alcachofa	kg	19 640 629	13 002 600
		Jugos y néctares	kg	253 655 772	227 845 951
		Pimiento (conserva, deshidratado)	kg	19 218 881	21 172 111
		Mango (congelado, conserva)	kg	6 373 945	8 247 694
		Espárragos en conserva	kg	37 513 000	35 976 000
		Manteca diversas	t	76 556	76 787
		Margarina	t	19 525	19 289
		Aceite vegetal	t	248 871	257 655
		Leche evaporada	t	449 162	478 117
		Yogurt	kg	161 247 835	174 909 670
		Leche fresca (pasteurizada)	kg	116 326 803	117 399 896
		Helados	kg	983 578	1 149 119
		Quesos maduros	kg	5 101 398	5 342 280
		Quesos frescos	kg	2 971 471	2 850 062
		Mantequilla	kg	2 653 172	3 523 915
		Crema de leche	litro	54 381 228	49 837 178
		Harina de trigo	t	1 248 038	1 202 167
		Avena	t	32 142	37 172
		Sémola de trigo	t	8 668	9 810
		Harina - (varios)	t	367 478	372 364
		Arroz pilado	t	2 130 330	2 134 420
		Almidones	kg	16 326 063	16 431 837
		Glucosa	kg	9 945 965	10 466 114
		Jarabes	kg	429 550	153 197
		Galletas	kg	120 270 239	133 709 869
		Panetón	unidad	19 524 643	21 608 253
		Pan	unidad	208 270 995	199 633 825
		Bocadito (dulces y salados)	unidad	8 716 305	9 068 267
		Torta, soufflé, semifredo	unidad	2 419 074	1 857 345
		Pasteles, pie, tartas, king kong, budines	unidad	1 673 765	2 189 581

Continúa...

15.2 PERÚ: PRODUCCIÓN DE LA INDUSTRIA DE PRODUCTOS ALIMENTICIOS Y BEBIDAS, 2012-2013

		Conclusión.		
CIU				
División	Producto	Unidad de Medida		
Grupo			2012	
			2013 P/	
	Kekes, bizcochos	unidad	1 061 660	1 079 751
	Empanadas	unidad	230 708	276 210
	Azúcar	t	1 106 278	1 174 068
	Chocolate	kg	28 222 551	35 713 780
	Caramelos	kg	15 328 972	14 976 323
	Manteca de cacao	kg	1 333 543	2 042 640
	Chicle o goma de mascar	kg	4 180 196	4 203 276
	Cocoa	kg	1 676 393	1 615 032
	Chupetines	kg	3 761 564	4 160 416
	Cacao	kg	4 172 264	3 239 148
	Toffee	kg	737 883	907 376
	Bombones	kg	1 619 674	1 806 062
	Fideos a granel	t	47 547	44 397
	Fideos envasados	t	364 024	364 042
	Café (tostado y molido)	kg	14 137 542	15 424 898
	Postres instantáneos	kg	9 559 040	9 417 156
	Mejoradores para masas	kg	2 243 507	2 531 645
	Sillao	litro	6 657 092	7 344 247
	Azúcar impalpable	kg	816 368	1 751 453
110 Elaboración de Bebidas				
	Pisco	litro	2 748 914	2 751 981
	Vinos	litro	9 047 311	9 406 189
	Cerveza (blanca)	litro	1 365 089 100	1 349 327 892
	Bebidas gaseosas	litro	1 782 666 759	1 888 341 762
	Aguas	litro	581 656 774	667 402 509
	Refrescos (líquido)	litro	108 344 832	145 353 547
	Bebidas hidratantes	litro	116 120 086	133 077 000

CIU = Clasificación Industrial Internacional Uniforme.

Fuente: Ministerio de la Producción - Viceministerio de MYPE e Industria.

Ministerio de Agricultura y Riego.

15.3 PROVINCIA CONSTITUCIONAL DEL CALLAO: EMPRESAS POR SEGMENTO EMPRESARIAL, SEGÚN ORGANIZACIÓN JURÍDICA Y ACTIVIDAD ECONÓMICA, SETIEMBRE 2012

Organización jurídica y actividad económica	Segmento Empresarial													
	Total			Microempresa			Pequeña Empresa			Mediana y gran Empresa			Sin segmento (Público)	
	Absoluto	%		Absoluto	%		Absoluto	%		Absoluto	%		Absoluto	%
Organización jurídica	54 288	100,0		51 868	100,0		1 942	100,0		414	100,0		64	100,0
Persona natural	41 343	76,2		41 057	79,2		283	14,6		3	0,7		-	-
Sociedad anónima	7 023	12,9		5 550	10,7		1 110	57,2		363	87,7		-	-
Sociedad civil	367	0,7		336	0,6		28	1,4		-	-		3	4,7
Sociedad comercial de responsabilidad limitada	1 132	2,1		906	1,7		205	10,6		21	5,1		-	-
Empresa individual de responsabilidad limitada	3 069	5,7		2 817	5,4		245	12,6		7	1,7		-	-
Asociaciones	758	1,4		699	1,3		35	1,8		3	0,7		21	32,8
Cooperativa	73	0,1		67	0,1		4	0,2		2	0,5		-	-
Otros	523	1,0		436	0,8		32	1,6		15	3,6		40	62,5
Actividad económica	54 288	100,0		51 868	100,0		1 942	100,0		414	100,0		64	100,0
Agricultura, ganadería, sicultura y pesca	274	0,5		201	0,4		63	3,2		10	2,4		-	-
Explotación de minas y canteras	66	0,1		54	0,1		10	0,5		2	0,5		-	-
Industrias manufactureras	4 711	8,7		4 322	8,3		271	14,0		117	28,3		1	1,6
Electricidad, gas y agua	234	0,4		220	0,4		9	0,5		5	1,2		-	-
Construcción	740	1,4		653	1,3		69	3,6		18	4,3		-	-
Comercio y reparación de vehículos automotores y motocicletas	24 528	45,2		23 822	45,9		593	30,5		113	27,3		-	-
Transporte y almacenamiento	3 494	6,4		3 020	5,8		375	19,3		99	23,9		-	-
Actividades de alojamiento y de servicio de comidas	3 758	6,9		3 715	7,2		38	2,0		5	1,2		-	-
Información y comunicaciones	2 006	3,7		1 987	3,8		16	0,8		3	0,7		-	-
Servicios profesionales, técnicos y de apoyo empresarial	5 405	10,0		5 141	9,9		237	12,2		24	5,8		3	4,7
Otros servicios 1/	9 072	16,7		8 733	16,8		261	13,4		18	4,3		60	93,8

1/ Incluye financieras, seguros, inmobiliarias, administración pública, enseñanza, salud, artísticas, entretenimiento y otros servicios.

Fuente: Instituto Nacional de Estadística e Informática - Directorio Central de Empresas y Establecimientos.

15.4 PROVINCIA CONSTITUCIONAL DEL CALLAO: EMPRESAS POR SEGMENTO EMPRESARIAL, SEGÚN ORGANIZACIÓN JURÍDICA Y ACTIVIDAD ECONÓMICA, 2013

Organización jurídica y actividad económica	Segmento Empresarial											
	Total		Microempresa		Pequeña empresa		Mediana y gran empresa		Administración pública			
	Absoluto	%	Absoluto	%	Absoluto	%	Absoluto	%	Absoluto	%		
Organización jurídica	59 687	100,0	56 894	100,0	2 249	100,0	476	100,0	68	100,0		
Persona natural	45 539	76,3	45 183	79,4	350	15,6	6	1,3	-	-		
Sociedad anónima	7 799	13,1	6 091	10,7	1 297	57,7	411	86,3	-	-		
Sociedad civil	369	0,6	339	0,6	25	1,1	2	0,4	3	4,4		
Sociedad comercial de Resp. Ltda.	1 123	1,9	881	1,5	219	9,7	23	4,8	-	-		
Empresa individual de Resp. Ltda.	3 421	5,7	3 107	5,5	301	13,4	13	2,7	-	-		
Asociaciones	803	1,3	749	1,3	28	1,2	3	0,6	23	33,8		
Cooperativa	75	0,1	68	0,1	5	0,2	2	0,4	-	-		
Otros	558	0,9	476	0,8	24	1,1	16	3,4	42	61,8		
Actividad económica	59 687	100,0	56 894	100,0	2 249	100,0	476	100,0	68	100,0		
Total	278	0,5	209	0,4	60	2,7	9	1,9	-	-		
Agricultura, ganadería, silvicultura y pesca	69	0,1	54	0,1	10	0,4	5	1,1	-	-		
Explotación de minas y canteras	4 978	8,3	4 547	8,0	310	13,8	120	25,2	1	1,5		
Industrias manufactureras	253	0,4	238	0,4	10	0,4	5	1,1	-	-		
Electricidad, gas y agua	786	1,3	679	1,2	84	3,7	23	4,8	-	-		
Construcción	26 974	45,2	26 163	46,0	672	29,9	139	29,2	-	-		
Comercio y reparación de vehículos automotores y motocicletas	3 927	6,6	3 372	5,9	444	19,7	111	23,3	-	-		
Transporte y almacenamiento	4 146	6,9	4 096	7,2	46	2,0	4	0,8	-	-		
Actividades de alojamiento y de servicio de comidas	2 052	3,4	2 030	3,6	19	0,8	3	0,6	-	-		
Información y comunicaciones	5 873	9,8	5 526	9,7	308	13,7	36	7,6	3	4,4		
Servicios profesionales, técnicos y de apoyo empresarial	10 351	17,3	9 980	17,5	286	12,7	21	4,4	64	94,1		

Fuente: Instituto Nacional de Estadística e Informática - Directorio Central de Empresas y Establecimientos.

15.5 PROVINCIA CONSTITUCIONAL DEL CALLAO: EMPRESAS MANUFACTURERAS POR SEGMENTO EMPRESARIAL, SEGÚN ORGANIZACIÓN JURÍDICA, 2013

Organización jurídica	Segmento Empresarial									
	Total		Microempresa		Pequeña empresa		Mediana y gran empresa		Administración pública	
	Absoluto	%	Absoluto	%	Absoluto	%	Absoluto	%	Absoluto	%
Total	4 978	100,0	4 547	100,0	310	100,0	120	100,0	1	100,0
Persona natural	3 319	66,7	3 291	72,4	28	9,0	-	-	-	-
Sociedad anónima	1 001	20,1	706	15,5	180	58,1	115	95,8	-	-
Sociedad civil	42	0,8	38	0,8	3	1,0	1	0,8	-	-
Sociedad comercial de responsabilidad limitada	162	3,3	112	2,5	46	14,8	4	3,3	-	-
Empresa individual de responsabilidad limitada	443	8,9	391	8,6	52	16,8	-	-	-	-
Asociaciones	2	0,0	2	0,0	-	-	-	-	-	-
Cooperativa	1	0,0	1	0,0	-	-	-	-	-	-
Otros	8	0,2	6	0,1	1	0,3	-	-	1	100,0

Fuente: Instituto Nacional de Estadística e Informática - Directorio Central de Empresas y Establecimientos.

15.6 PROVINCIA CONSTITUCIONAL DEL CALLAO: MICRO Y PEQUEÑAS EMPRESAS REGISTRADAS EN LA MUNICIPALIDAD, SEGÚN DISTRITO Y TIPO DE EMPRESA, 2013

Distrito y tipo de empresa	Tipo de producción								
	Total	Alimentos y bebidas	Cueros y calzados	Artesanía	Textiles	Muebles y accesorios	Metalurgia	Industria	Servicios
Total									
Microempresa	1 778	573	86	156	46	116	53	14	734
Pequeña empresa	79	9	2	1	14	35	-	-	18
Callao									
Microempresa	537	335	53	1	8	6	8	14	112
Pequeña empresa	21	8	2	1	10	-	-	-	-
La Perla									
Microempresa	65	56	9	-	-	-	-	-	-
Pequeña empresa	1	1	-	-	-	-	-	-	-
Ventanilla									
Microempresa	1 176	182	24	155	38	110	45	-	622
Pequeña empresa	57	-	-	-	4	35	-	-	18

Nota: Los distritos de Bellavista, Carmen de la Legua Reynoso y La Punta no informaron esta pregunta.

Fuente: Instituto Nacional de Estadística e Informática - Registro Nacional de Municipalidades.



16.

*Electricidad
y Agua*

16.1 PERÚ: INDICADORES DEL SECTOR ELECTRICIDAD Y AGUA, 2007-2013

Concepto	2007	2008	2009	2010	2011	2012	2013 P/
Valor Agregado Bruto - Electricidad y Agua							
- Corriente (millones de S/.)	5 505	6 460	6 964	7 241	7 986	8 703	9 470
- Constante (millones de S/. de 2007) 1/	5 505	5 950	6 013	6 501	6 994	7 401	7 811
- Variación % anual	9,2	8,1	1,1	8,1	7,6	5,8	5,5
Producción de electricidad (GWh)							
Total	29 943,0	32 463,1	32 944,7	35 908,0	38 803,3	41 020,0	43 377,7
- Hidráulica	19 548,8	19 059,6	19 903,8	20 052,1	21 557,3	22 044,0	22 340,2
- Térmica	10 393,0	13 402,3	13 039,7	15 854,7	17 244,8	18 919,2	20 839,3
- Solar	-	-	-	-	-	55,6	196,9
- Eólica	1,2	1,2	1,2	1,2	1,2	1,2	1,2
Coefficiente de electrificación nacional (%)	81,8	84,3	86,3	87,9	89,5	91,2	92,3
N° de clientes de suministro de energía eléctrica (miles)	4 367	4 628	4 888	5 166	5 497	5 828	6 148
Producción de agua potable (miles de m³)							
- Nacional	1 263 753	1 285 370	1 304 255	1 321 358	1 320 838	1 325 110	1 358 263
- Lima Metropolitana	650 762	658 749	671 604	680 819	683 246	682 449	679 940
Cobertura del servicio de agua potable (%)							
- Nacional	83,0	85,8	82,9	86,4	88,1	91,0	92,2

Nota: Con información disponible al 10-06-2014.

1/ Del 2009 al 2012 son cifras preliminares y el 2013 es cifra estimada.

Fuente: Instituto Nacional de Estadística e Informática

Ministerio de Energía y Minas - Dirección General de Electricidad.

Superintendencia Nacional de Servicios de Saneamiento.

Servicio de Agua Potable y Alcantarillado de Lima - Gerencia de Desarrollo e Investigación.

16.2 PROVINCIA CONSTITUCIONAL DEL CALLAO: POTENCIA INSTALADA Y EFECTIVA DE ENERGÍA ELÉCTRICA TÉRMICA POR EMPRESA Y CENTRAL ELÉCTRICA, SEGÚN DISTRITO, 2012-2013
(Megawatt)

Distrito	Empresa	Nombre de central eléctrica	2012		2013	
			Potencia instalada	Potencia efectiva	Potencia instalada	Potencia efectiva
Total			593,85	555,89	594,33	549,20
Callao			51,31	46,88	53,81	48,93
	Alicorp S.A.	Molinos Callao	3,00	2,10	3,00	2,10
	Alicorp S.A.	Molinos Santa Rosa	1,89	1,50	1,89	1,50
	Alicorp S.A.	Planta Far. Fideiria	1,54	1,15	1,54	1,15
	Pesquera Diamante S.A.	Callao	-	-	2,50	2,05
	SDF Energía S.A.C.	Oquendo	38,94	36,48	38,94	36,48
	Sudamericana de Fibras S.A.	Sudamericana	3,00	2,90	3,00	2,90
	Tecnológica de Alimentos S.A.	Callao	2,18	2,10	2,18	2,10
	Vopak Perú S.A.	Vopak SERLIPSA	0,76	0,64	0,76	0,64
Carmen de la Legua Reynoso			7,29	5,02	5,27	4,02
	Alicorp S.A.	Oleaginosa Callao	2,65	2,65	2,65	2,65
	Cía. Goodyear del Perú S.A.	Goodyear	2,02	1,25	-	-
	Industrias Electroquímicas S. A.	IEQSA	2,62	1,12	2,62	1,37
Ventanilla			535,25	503,99	535,25	496,25
	Edegel S.A.A.	Ventanilla	524,00	492,74	524,00	485,00
	Refinería La Pampilla S.A.	La Pampilla 1/	11,25	11,25	11,25	11,25

1/ Central que utiliza los gases calientes de su proceso industrial para la generación de energía eléctrica.

Fuente: Ministerio de Energía y Minas - Anuario Estadístico de Electricidad.

16.3 PROVINCIA CONSTITUCIONAL DEL CALLAO: PRODUCCIÓN DE ENERGÍA ELÉCTRICA TÉRMICA Y MÁXIMA DEMANDA POR EMPRESA Y CENTRAL ELÉCTRICA, SEGÚN DISTRITO, 2012-2013

Distrito	Empresa	Nombre de central eléctrica	2012		2013	
			Producción (MW/h)	Máxima demanda (MW)	Producción (MW/h)	Máxima demanda (MW)
Total			3 166 158,91	1 603,84	3 315 593,77	1 550,58
Callao			266 732,08	99,18	244 286,85	64,04
	Alicorp S.A.	Molinos Callao	-	-	-	-
	Alicorp S.A.	Molinos Santa Rosa	-	-	-	-
	Alicorp S.A.	Planta Far. Fideiria	83,68	1,20	34,64	1,20
	Pesquera Diamante S.A.	Callao	-	-	237,03	2,10
	SDF Energía S.A.C.	Oquendo	266 605,67	92,98	244 008,76	57,84
	Sudamericana de Fibras S.A.	Sudamericana	10,18	2,90	6,42	2,90
	Tecnológica de Alimentos S.A.	Callao	32,55	2,10	-	-
	Vopak Perú S.A.	Vopak SERLIPSA	-	-	-	-
Carmen de la Legua Reynoso			704,83	5,60	894,70	4,58
	Alicorp S.A.	Oleaginosa Callao	553,60	2,60	864,90	2,60
	Cía. Goodyear del Perú S.A.	Goodyear	115,94	1,35	-	-
	Industrias Electroquímicas S. A.	IEQSA	35,29	1,65	29,80	1,98
Ventanilla			2 898 721,99	1 499,06	3 070 412,22	1 481,96
	Edegel S.A.A.	Ventanilla	2 836 957,71	1 487,81	3 007 331,94	1 470,71
	Refinería La Pampilla S.A.	La Pampilla 1/	61 764,29	11,25	63 080,27	11,25

1/ Central que utiliza los gases calientes de su proceso industrial para la generación de energía eléctrica.

Fuente: Ministerio de Energía y Minas - Anuario Estadístico de Electricidad.

16.4 LIMA METROPOLITANA: PRODUCCIÓN DE AGUA POTABLE, POR FUENTE, 2001-2013

(Miles de metros cúbicos)

Año	Total Sedapal		Planta N° 1		Planta N° 2		Planta Chillón 1/		Galerías de Infiltración		Pozos Sedapal	
	(Miles m3)	(m³/s)	(Miles m3)	(m³/s)	(Miles m3)	(m³/s)	(Miles m3)	(m³/s)	(Miles m3)	(m³/s)	(Miles m3)	(m³/s)
2001	660 390	20,94	210 634	6,68	270 568	8,58	-	-	2 578	0,08	176 610	5,60
2002	649 023	20,58	204 471	6,48	276 813	8,78	2 153	0,41	1 963	0,06	163 623	5,19
2003	662 351	21,00	232 561	7,37	283 575	8,99	17 172	1,09	1 673	0,05	127 370	4,04
2004	623 149	19,71	182 008	5,77	251 041	7,96	14 968	1,14	652	0,02	174 480	5,53
2005	669 724	21,24	212 690	6,74	287 701	9,12	17 990	1,38	-	-	151 343	4,80
2006	664 805	21,08	228 346	7,24	276 462	8,77	20 667	1,31	-	-	139 329	4,42
2007	650 762	20,64	237 926	7,54	282 007	8,94	25 266	1,94	-	-	105 563	3,35
2008	658 749	20,83	239 728	7,58	263 035	8,32	22 623	1,43	-	-	133 363	4,22
2009	671 604	21,30	250 917	7,96	277 604	8,80	34 641	1,47	-	-	108 442	3,44
2010	680 819	21,59	254 770	8,08	282 656	8,96	25 026	1,59	-	-	118 367	3,75
2011	683 246	21,67	254 800	8,08	283 064	8,98	29 580	1,61	-	-	115 802	3,67
2012	682 449	21,58	253 566	8,02	283 639	8,97	27 442	1,49	-	-	117 801	3,73
2013	679 940	21,56	250 650	7,95	281 547	8,93	25 960	1,65	-	-	121 783	3,86

Nota: Comprende la Provincia de Lima y la Provincia Constitucional del Callao.

m³ = metros cúbicos. s = segundos.

1/ La Planta Chillón, opera en las épocas de avenida.

Fuente: Servicio de Agua Potable y Alcantarillado de Lima.

16.5 LIMA METROPOLITANA: PRODUCCIÓN UNITARIA DE AGUA POTABLE, SEGÚN EMPRESA, 2002-2013

(Litros/habitante/día)

Empresa	2002	2003	2004	2005	2006	2007	2008	2009	2010	2011	2012	2013
SEDAPAL S.A. 1/	285	298	275	288	283	270	259	276	228	229	220	210

Nota: Comprende la Provincia de Lima y la Provincia Constitucional del Callao.

1/ Volumen producido respecto a la población efectivamente servida.

Fuente: Superintendencia Nacional de Servicios de Saneamiento.

16.6 LIMA METROPOLITANA: PRODUCCIÓN DE AGUAS SUBTERRÁNEAS, POR CENTRO DE SERVICIO, 2001-2013

(Miles de metros cúbicos)

Año	Producción Total	Centro de servicio						
		Norte		Centro			Sur	
		Comas	Callao	Ate-Vitarte	Breña	San Juan de Lurigancho	Surquillo	Villa El Salvador
2001	176 610	41 364	52 438	37 132	1 615	21 413	14 155	8 493
2002	163 623	45 474	38 028	37 930	1 393	24 462	8 900	7 436
2003	127 370	34 184	17 910	41 551	963	22 279	6 865	3 618
2004	174 480	53 394	32 986	43 448	5 102	26 467	9 417	3 666
2005	151 343	41 241	27 674	43 551	3 731	23 239	7 697	4 210
2006	139 329	33 138	26 761	40 474	3 875	21 982	9 170	3 930
2007	105 563	22 562	13 332	38 888	1 302	20 205	4 560	4 715
2008	133 363	30 822	20 533	42 245	4 007	21 576	8 555	5 624
2009	108 442	18 560	12 353	41 194	567	23 144	6 046	6 578
2010	118 367	23 830	17 824	41 877	686	22 018	4 731	7 402
2011	115 802	23 227	16 380	42 773	12	21 011	4 452	7 948
2012	117 801	24 589	16 024	43 297	4	21 123	4 444	8 320
2013	121 783	25 250	18 400	43 779	206	20 944	4 535	8 669

Nota: Comprende la Provincia de Lima y la Provincia Constitucional del Callao.

Fuente: Servicio de Agua Potable y Alcantarillado de Lima.

16.7 LIMA METROPOLITANA: CONEXIONES DE AGUA Y ALCANTARILLADO, 2002-2013

(Miles de conexiones)

Conexión	2002	2003	2004	2005	2006	2007	2008	2009	2010	2011	2012	2013
Agua	1 019,6	1 359,7	1 402,1	1 135,2	1 144,2	1 194,9	1 230,6	1 285,3	1 317,7	1 344,4	1 386,7	1 412,3
Alcantarillado	1 023,1	1 291,7	1 062,2	1 078,4	1 087,0	1 135,1	1 169,1	1 221,1	1 251,8	1 277,2	1 317,4	1 341,7

Nota: Comprende la Provincia de Lima y la Provincia Constitucional del Callao.

Fuente: Superintendencia Nacional de Servicios de Saneamiento.

Servicio de Agua Potable y Alcantarillado de Lima.

16.8 LIMA METROPOLITANA: RED DE AGUA POTABLE Y ALCANTARILLADO, 2004-2013

(Kilómetro)

Año	Red Agua Potable			Red de Alcantarillado		
	Total	Red Primaria	Red Secundaria	Total	Red Primaria	Red Secundaria
2004	10 228	617	9 611	9 204	744	8 461
2005	10 434	636	9 798	9 389	765	8 624
2006	10 622	640	9 981	9 534	767	8 767
2007	10 707	646	10 061	9 666	799	8 867
2008	11 308	654	10 654	10 131	810	9 321
2009	11 763	665	11 098	10 553	822	9 731
2010	12 615	686	11 929	11 245	846	10 398
2011	12 898	704	12 193	11 504	864	10 640
2012	13 375	705	12 670	11 987	867	11 119
2013	13 626	710	12 916	12 244	885	11 359

Nota: Comprende la Provincia de Lima y la Provincia Constitucional del Callao.

Fuente: Servicio de Agua Potable y Alcantarillado de Lima.

16.9 LIMA METROPOLITANA: COBERTURA Y CONTINUIDAD DEL SERVICIO DE SANEAMIENTO, 1997-2013

Año	Cobertura de agua potable (%)	Cobertura de alcantarillado (%)	Continuidad (Horas/día)
1997	79,7	...	14,2
1998	81,5	77,4	12,6
1999	82,5	78,4	16,4
2000	83,8	79,6	17,6
2001	84,6	80,4	20,0
2002	85,2	80,9	20,0
2003	86,9	81,6	21,3
2004	87,0	81,7	17,9
2005	87,3	82,9	21,4
2006	85,6	81,3	21,0
2007	84,6	83,7	21,3
2008	87,0	82,7	21,6
2009	80,6	76,6	21,6
2010	89,6	85,1	21,7
2011	91,3	86,7	21,7
2012	94,6	89,9	21,9
2013	96,3	91,5	22,1

Nota: Comprende la Provincia de Lima y la Provincia Constitucional del Callao.

Fuente: Superintendencia Nacional de Servicios de Saneamiento.

Servicio de Agua Potable y Alcantarillado de Lima.



17.

Construcción

17.1 PROVINCIA CONSTITUCIONAL DEL CALLAO: LICENCIAS DE EDIFICACIÓN OTORGADAS POR LA MUNICIPALIDAD, POR TIPO, SEGÚN DISTRITO, 2011-2013

(Número de licencias)

Año y distrito	Tipo de licencias de edificación							Otros
	Total	Viviendas unifamiliares	Viviendas multifamiliares	Establecimientos de Hospedaje 1/	Restaurantes	Centros y galerías comerciales, galerías feriales	Locales de instituciones del Estado	
2011	322	67	108	-	1	2	7	137
Callao	131	23	36	-	-	-	5	67
Bellavista	94	16	42	-	-	2	2	32
Carmen de la Legua Reynoso	36	13	-	-	-	-	-	23
La Perla	27	1	13	-	1	-	-	12
La Punta	4	-	2	-	-	-	-	2
Ventanilla	30	14	15	-	-	-	-	1
2012	377	94	164	4	6	10	12	87
Callao	104	8	23	1	-	1	2	69
Bellavista	108	20	87	-	-	1	-	-
Carmen de la Legua Reynoso	26	-	11	-	-	-	-	15
La Perla	25	7	16	-	1	-	-	1
La Punta	7	4	-	-	1	-	-	2
Ventanilla	107	55	27	3	4	8	10	-
2013	391	122	185	10	12	31	6	25
Callao	69	21	15	1	-	12	2	18
Bellavista	175	46	108	9	9	2	1	-
Carmen de la Legua Reynoso	20	20	-	-	-	-	-	-
La Perla	40	4	34	-	-	1	-	1
La Punta	4	2	2	-	-	-	-	-
Ventanilla	83	29	26	-	3	16	3	6

1/ Incluye hoteles, hostales y otros.

Fuente: Instituto Nacional de Estadística e Informática - Registro Nacional de Municipalidades.

17.2 PROVINCIA CONSTITUCIONAL DEL CALLAO: REPARACIÓN Y CONSTRUCCIÓN DE PISTAS Y VEREDAS EJECUTADAS POR LA MUNICIPALIDAD, SEGÚN DISTRITO, 2011-2012

Año y distrito	Reparación				Construcción			
	Pistas		Veredas		Pistas		Veredas	
	m ²	Costo (Nuevos soles)	m ²	Costo (Nuevos soles)	m ²	Costo (Nuevos soles)	m ²	Costo (Nuevos soles)
2011	46 923	3 766 726	20 054	421 128	149 962	24 550 204	41 871	5 568 929
Callao	17 031	2 355 121	-	-	48 427	13 602 764	19 306	3 080 116
Bellavista	-	-	-	-	-	-	5 358	430 540
Carmen de la Legua Reynoso	28 292	1 315 575	20 054	421 128	-	-	-	-
La Perla	-	-	-	-	-	-	-	-
La Punta	-	-	-	-	-	-	-	-
Ventanilla	1 600	96 030	-	-	101 535	10 947 440	17 207	2 058 273
2012	-	-	5 303	458 833	157 325	19 056 317	78 952	12 091 881
Callao	-	-	-	-	100 199	3 371 290	-	-
Bellavista	-	-	-	-	-	-	-	-
Carmen de la Legua Reynoso	-	-	-	-	2 886	496 366	1 642	320 511
La Perla	-	-	-	-	-	-	-	-
La Punta	-	-	5 303	458 833	-	-	-	-
Ventanilla	-	-	-	-	54 240	15 188 661	77 310	11 771 370

Fuente: Instituto Nacional de Estadística e Informática - Registro Nacional de Municipalidades.

17.3 PROVINCIA CONSTITUCIONAL DEL CALLAO: PRINCIPALES OBRAS DE CONSTRUCCIÓN EJECUTADAS Y CONCLUIDAS POR LA MUNICIPALIDAD, POR SECTOR ECONÓMICO, SEGÚN DISTRITO, 2011-2012

(Número de obras de construcción)

Año y distrito	Total	Sector económico						
		Educación	Salud	Transporte y comunicaciones	Electricidad, agua y alcantarillado	Turismo	Ambiente	Otros
2011	57	4	1	7	28	-	1	16
Callao	1	1	-	-	-	-	-	-
Bellavista	36	1	-	2	26	-	-	7
Carmen de la Legua Reynoso	9	2	1	1	-	-	1	4
La Perla	2	-	-	-	1	-	-	1
La Punta	3	-	-	-	-	-	-	3
Ventanilla	6	-	-	4	1	-	-	1
2012	32	3	-	8	1	1	5	14
Callao	7	-	-	5	-	-	-	2
Bellavista	6	-	-	-	-	-	3	3
Carmen de la Legua Reynoso	7	-	-	-	-	1	-	6
La Perla	2	-	-	-	-	-	-	2
La Punta	3	1	-	1	-	-	1	-
Ventanilla	7	2	-	2	1	-	1	1

Fuente: Instituto Nacional de Estadística e Informática - Registro Nacional de Municipalidades.

17.4 PROVINCIA CONSTITUCIONAL DEL CALLAO: COSTO DE LAS PRINCIPALES OBRAS DE CONSTRUCCIÓN EJECUTADAS Y CONCLUIDAS POR LA MUNICIPALIDAD POR SECTOR ECONÓMICO, SEGÚN DISTRITO, 2011-2012

(Nuevos soles)

Año y distrito	Sector económico									
	Total	Educación	Salud	Transporte y comunicaciones	Electricidad, agua y alcantarillado	Turismo	Ambiente	Otros		
2011	26 584 960	1 191 305	29 000	10 241 852	4 784 945	-	50 743	10 287 115		
Callao	427 520	427 520	-	-	-	-	-	-		
Bellavista	4 823 535	164 669	-	735 488	1 511 284	-	-	2 412 094		
Carmen de la Legua Reynoso	3 279 400	599 116	29 000	200 000	-	-	50 743	2 400 541		
La Perla	2 965 194	-	-	-	626 741	-	-	2 338 453		
La Punta	285 551	-	-	-	-	-	-	285 551		
Ventanilla	14 803 760	-	-	9 306 364	2 646 920	-	-	2 850 476		
2012	69 134 464	6 220 676	-	50 867 364	2 775 078	693 617	768 204	7 809 525		
Callao	29 481 787	-	-	28 273 072	-	-	-	1 208 715		
Bellavista	1 306 356	-	-	-	-	-	184 798	1 121 558		
Carmen de la Legua Reynoso	3 749 984	-	-	-	-	693 617	-	3 056 367		
La Perla	1 596 674	-	-	-	-	-	-	1 596 674		
La Punta	1 970 745	183 237	-	1 648 854	-	-	138 654	-		
Ventanilla	31 028 918	6 037 439	-	20 945 438	2 775 078	-	444 752	826 211		

Fuente: Instituto Nacional de Estadística e Informática - Registro Nacional de Municipalidades.

17.5 PROVINCIA CONSTITUCIONAL DEL CALLAO: COSTO DE LAS PRINCIPALES OBRAS DE CONSTRUCCIÓN EJECUTADAS Y CONCLUIDAS POR LA MUNICIPALIDAD, POR FUENTE DE FINANCIAMIENTO, SEGÚN DISTRITO, 2011-2013

(Nuevos soles)

Año y distrito	Costo total	Fuente de financiamiento	
		Ingresos propios	Transferencia del sector público
2011	26 584 960	11 109 406	15 475 554
Callao	427 520	-	427 520
Bellavista	4 823 535	69 840	4 753 695
Carmen de la Legua Reynoso	3 279 400	61 639	3 217 761
La Perla	2 965 194	2 965 194	-
La Punta	285 551	-	285 551
Ventanilla	14 803 760	8 012 733	6 791 027
2012	69 134 464	34 765 541	34 368 923
Callao	29 481 787	12 603 671	16 878 116
Bellavista	1 306 356	425 852	880 504
Carmen de la Legua Reynoso	3 749 984	-	3 749 984
La Perla	1 596 674	1 596 674	-
La Punta	1 970 745	-	1 970 745
Ventanilla	31 028 918	20 139 344	10 889 574
2013	20 026 483	17 939 345	2 087 138
Callao	14 575 506	14 575 506	-
Bellavista	1 563 731	-	1 563 731
Carmen de la Legua Reynoso	523 407	-	523 407
La Perla	2 789 000	2 789 000	-
La Punta	337 999	337 999	-
Ventanilla	236 840	236 840	-

Fuente: Instituto Nacional de Estadística e Informática - Registro Nacional de Municipalidades.

17.6 PROVINCIA CONSTITUCIONAL DEL CALLAO: MUNICIPALIDADES QUE DISPONEN DE CATASTRO, SEGÚN DISTRITO, 2013

Distrito	Municipalidades que tienen catastro	Año del último catastro
Total	3	-
Callao	Si	2012
Bellavista	No	-
Carmen de la Legua Reynoso	Si	2007
La Perla	No	-
La Punta	No	-
Ventanilla	Si	2007

Nota: El catastro es un registro de la propiedad, inmueble, área urbana y rural con indicación de sus características físicas.

Fuente: Instituto Nacional de Estadística e Informática - Registro Nacional de Municipalidades.

17.7 PROVINCIA CONSTITUCIONAL DEL CALLAO: OFERTA Y VENTA DE DEPARTAMENTOS, 2011-2013

Distrito	2011		2012		2013	
	Unidad	m ²	Unidad	m ²	Unidad	m ²
Bellavista, Callao, Carmen de la Legua Reynoso, La Perla, La Punta y Ventanilla						
Departamentos vendidos	423	29 416	818	46 212	617	41 238
Oferta de departamentos 1/	504	32 420	586	36 864	845	53 182
Oferta inmediata de departamentos	504	32 420	586	36 864	822	51 210
Bellavista, La Perla y La Punta						
Oferta futura de departamentos	-	-	-	-	23	1 972

1/ Incluye preventa.

Fuente: Cámara Peruana de la Construcción - "El Mercado de Edificaciones Urbanas en Lima Metropolitana y el Callao".

17.8 PROVINCIA CONSTITUCIONAL DEL CALLAO: CRÉDITOS MENSUALES DEL FONDO MI VIVIENDA, 2012-2013

(Miles de nuevos soles)

	Total	Enero	Febrero	Marzo	Abril	Mayo	Junio	Julio	Agosto	Setiembre	Octubre	Noviembre	Diciembre
2012													
Total país	1 113 574	88 067	77 168	87 384	82 843	84 757	78 570	84 748	101 371	96 346	100 559	116 614	115 147
Callao	87 576	6 456	7 166	3 193	9 873	6 492	3 259	5 066	4 916	10 339	5 650	9 812	15 354
Resto del país	1 025 998	81 611	70 002	84 191	72 970	78 264	75 311	79 682	96 455	86 008	94 910	106 802	99 793
2013													
Total país	1 368 284	110 997	68 708	98 220	128 392	130 084	87 645	118 793	126 265	134 517	122 841	134 810	107 011
Callao	95 402	10 071	5 579	6 967	8 986	8 628	4 681	10 951	7 225	6 545	7 120	12 388	6 259
Resto del país	1 272 881	100 925	63 128	91 254	119 406	121 456	82 964	107 842	119 040	127 972	115 721	122 422	100 752

Nota: Los créditos comprenden los programas: Nuevo Crédito MiVivienda, Techo Propio y Mi Construcción.

Fuente: Ministerio de Vivienda, Construcción y Saneamiento.

17.9 PROVINCIA CONSTITUCIONAL DEL CALLAO: INVERSIONES RECONOCIDAS EN LOS CONTRATOS DE CONCESIÓN DE INFRAESTRUCTURA VIAL, 2012-2014

(Miles de US\$)

Tipo de infraestructura vial	Año de inicio de Concesión	Plazo de la Concesión	Compromiso de inversión	2012		2013		2014 a/	
				Inversión total	Inversión acumulada	Inversión total	Inversión acumulada	Inversión total	Inversión acumulada
Aeropuerto									
Aeropuerto Jorge Chávez	2001	30 años	1 061 520,0	25 007,4	299 522,3	11 857,2	311 379,5	9 286,8	320 666,3
Puerto									
Terminal de Contenedores Muelle Sur Callao	2006	30 años	704 835,7	31 000,0	386 655,1	31 000,0	417 655,1	31 000,0	448 655,1
Embarque Concentrado Minerales, Terminal Callao	2011	20 años	120 330,0	12 628,9	27 739,5	61 393,9	89 133,4	13 239,9	102 383,2
Terminal Norte Multipropósito, Terminal Portuario Callao	2011	30 años	883 482,4	250,7	16 802,5	29 115,2	45 917,6	84 396,3	130 313,9

Nota: Incluye Impuesto General a las Ventas.

a/ Comprende hasta al 9 de octubre.

Fuente: Organismo Supervisor de la Inversión en Infraestructura de Transporte de Uso Público.

17.10 PROVINCIA CONSTITUCIONAL DEL CALLAO: MONTO ADJUDICADO POR OBRAS, SEGÚN EL ORGANISMO SUPERVISOR DE LAS CONTRATACIONES DEL ESTADO, 2008-2013

(Millones de nuevos soles)

Ámbito	2008	2009	2010	2011	2012	2013
	Total país	4 301,9	10 732,8	12 792,8	7 196,0	15 723,7
Callao	128,8	114,9	971,3	188,9	210,6	112,5
Resto del país 1/	4 173,1	10 617,9	11 821,5	7 007,1	15 513,1	12 409,8

Nota: Se considera como "obras" a la construcción, remodelación, demolición, renovación y habilitación de bienes inmuebles, tales como edificaciones, estructuras, excavaciones, perforaciones, carreteras, puentes, entre otros, que requieren dirección técnica, mano de obra, materiales y/o equipos.

1/ Incluye obras multidepartamentales y el programa de capacitación en el exterior.

Fuente: Organismo Supervisor de las Contrataciones del Estado.

**17.11 PROVINCIA CONSTITUCIONAL DEL CALLAO: PROGRAMA DE MEJORAMIENTO INTEGRAL DE BARRIOS,
AGOSTO 2011 - OCTUBRE 2014**

Ámbito	Proyectos		Población beneficiaria		Monto ejecutado y/o transferido	
	Número de proyectos	Porcentaje	Número de personas	Porcentaje	Nuevos soles	Porcentaje
Total país	1 115	100,0	2 482 593	100,0	1 979 673 660	100,0
Callao	5	0,4	41 253	1,7	11 661 241	0,6
Resto del país	1 110	99,6	2 441 340	98,3	1 968 012 419	99,4

Fuente: Ministerio de Vivienda, Construcción y Saneamiento - Oficina de Estudios Estadísticos y Económicos.



18.

Comercio

18.1 PROVINCIA CONSTITUCIONAL DEL CALLAO: EMPRESAS COMERCIALES POR SEGMENTO EMPRESARIAL, SEGÚN ORGANIZACIÓN JURÍDICA, 2013

Organización jurídica	Total		Segmento Empresarial					
			Microempresa		Pequeña Empresa		Mediana y gran Empresa	
	Absoluto	%	Absoluto	%	Absoluto	%	Absoluto	%
Total	26 974	100,0	26 163	100,0	672	100,0	139	100,0
Persona natural	23 615	87,5	23 442	89,6	168	25,0	5	3,6
Sociedad anónima	1 798	6,7	1 358	5,2	327	48,7	113	81,3
Sociedad civil	97	0,4	93	0,4	4	0,6	-	-
Sociedad comercial de responsabilidad limitada	369	1,4	285	1,1	72	10,7	12	8,6
Empresa individual de responsabilidad limitada	1 077	4,0	968	3,7	101	15,0	8	5,8
Asociaciones	4	0,0	4	0,0	-	-	-	-
Cooperativa	8	0,0	8	0,0	-	-	-	-
Otros	6	0,0	5	0,0	-	-	1	0,7

Fuente: Instituto Nacional de Estadística e Informática - Directorio Central de Empresas y Establecimientos.

18.2 PROVINCIA CONSTITUCIONAL DEL CALLAO: LICENCIAS DE APERTURA DE ESTABLECIMIENTOS OTORGADAS POR LA MUNICIPALIDAD, SEGÚN DISTRITO, 2007-2012

(Número de licencias otorgadas)

Distrito y actividad	2007	2008	2009	2010	2011	2012
Total	5 531	4 079	4 009	2 922	3 185	3 416
Servicios	1 791	1 180	1 109	950	900	1 290
Artesanía y manufactura	134	78	74	75	92	96
Comercio	2 890	2 158	2 229	1 417	1 899	1 656
Agropecuario	10	7	13	1	-	51
Actividades profesionales	82	193	132	96	102	41
Otros	624	463	452	383	192	282
Callao	1 982	2 401	1 738	1 444	1 671	1 719
Servicios	483	887	590	377	512	721
Artesanía y manufactura	36	43	39	65	71	86
Comercio	1 186	1 170	877	763	956	737
Agropecuario	2	6	11	-	-	51
Actividades profesionales	16	61	-	23	23	-
Otros	259	234	221	216	109	124
Bellavista	1 151	101	396	440	225	136
Servicios	376	1	142	207	110	41
Artesanía y manufactura	-	-	-	-	-	-
Comercio	635	80	230	149	60	64
Agropecuario	-	-	-	-	-	-
Actividades profesionales	-	-	-	25	25	-
Otros	140	20	24	59	30	31
Carmen de la Legua Reynoso	210	150	122	90	104	109
Servicios	77	43	30	30	13	18
Artesanía y manufactura	1	-	-	3	-	-
Comercio	102	66	60	41	85	85
Agropecuario	-	-	-	1	-	-
Actividades profesionales	5	-	-	-	-	-
Otros	25	41	32	15	6	6
La Perla	416	279	267	170	176	167
Servicios	367	116	164	93	76	117
Artesanía y manufactura	-	-	-	-	-	-
Comercio	44	158	94	75	98	48
Agropecuario	-	-	-	-	-	-
Actividades profesionales	-	-	-	-	-	-
Otros	5	5	9	2	2	2
La Punta	10	28	23	24	21	27
Servicios	3	13	10	18	15	12
Artesanía y manufactura	-	-	-	-	-	-
Comercio	1	5	-	2	-	3
Agropecuario	-	-	-	-	-	-
Actividades profesionales	1	-	-	-	6	12
Otros	5	10	13	4	-	-
Ventanilla	1 762	1 120	1 463	754	988	1 258
Servicios	485	120	173	225	174	381
Artesanía y manufactura	97	35	35	7	21	10
Comercio	922	679	968	387	700	719
Agropecuario	8	1	2	-	-	-
Actividades profesionales	60	132	132	48	48	29
Otros	190	153	153	87	45	119

Fuente: Instituto Nacional de Estadística e Informática-Registro Nacional de Municipalidades.

18.3 PROVINCIA CONSTITUCIONAL DEL CALLAO: AMBULANTES REGISTRADOS EN LA MUNICIPALIDAD, SEGÚN DISTRITO, 2007-2012

(Número de ambulantes registrados)

Distrito	2007	2008	2009	2010	2011	2012
Total	2 211	1 916	1 903	1 332	1 514	1 942
Callao	296	333	333	357	340	366
Bellavista	26	60	60	60	60	60
Carmen de la Legua Reynoso	1 000	1 000	1 000	682	682	1 081
La Perla	377	22	25	40	18	23
La Punta	86	90	74	77	74	72
Ventanilla	426	411	411	116	340	340

Fuente: Instituto Nacional de Estadística e Informática - Registro Nacional de Municipalidades.

18.4 PROVINCIA CONSTITUCIONAL DEL CALLAO: CONSUMO TOTAL DE AGUA POTABLE, SEGÚN DISTRITO, 2007-2013

(Miles de metros cúbicos)

Distrito	2007	2008	2009	2010	2011	2012	2013 P/
Total	27 875	28 169	27 520	28 733	31 258	33 792	35 052
Callao	14 870	14 699	14 077	14 433	15 451	16 634	17 524
Bellavista	4 084	3 951	3 695	3 752	4 126	4 269	4 188
Carmen de la Legua Reynoso	1 086	1 151	1 142	1 125	1 152	1 175	1 189
La Perla	3 316	3 286	3 081	3 016	3 458	3 576	3 498
La Punta	360	350	309	297	340	350	345
Ventanilla	4 159	4 732	5 216	6 110	6 731	7 788	8 308

Fuente: Servicio de Agua Potable y Alcantarillado de Lima - Gerencia Comercial.

18.5 PROVINCIA CONSTITUCIONAL DEL CALLAO: TOTAL DE CONEXIONES FACTURADAS DE AGUA POTABLE, SEGÚN USO Y DISTRITO, 2007-2013

(Número de conexiones)

Uso y distrito	2007	2008	2009	2010	2011	2012	2013
Total	102 921	109 978	114 674	115 151	117 057	129 694	130 202
Callao	54 097	55 181	56 246	56 769	57 554	65 052	65 392
Bellavista	10 984	11 124	11 191	11 230	11 347	11 401	11 407
Carmen de la Legua Reynoso	3 447	3 427	3 484	3 514	3 518	3 526	3 508
La Perla	9 596	9 716	9 782	9 806	9 927	9 995	10 016
La Punta	1 077	1 084	1 092	1 089	1 092	1 092	1 096
Ventanilla	23 720	29 446	32 879	32 743	33 619	38 628	38 783
Doméstico	98 348	104 180	108 795	109 892	111 702	124 395	124 765
Callao	51 260	52 254	53 259	54 311	55 080	62 511	62 763
Bellavista	10 484	10 609	10 653	10 730	10 829	10 865	10 858
Carmen de la Legua Reynoso	3 374	3 349	3 399	3 431	3 433	3 430	3 411
La Perla	9 266	9 374	9 409	9 454	9 542	9 600	9 604
La Punta	1 017	1 022	1 028	1 027	1 030	1 026	1 034
Ventanilla	22 947	27 572	31 047	30 939	31 788	36 963	37 095
Comercial	3 092	3 297	3 429	3 236	3 299	3 464	3 588
Callao	1 896	2 026	2 090	1 980	1 994	2 091	2 179
Bellavista	469	482	507	471	488	502	511
Carmen de la Legua Reynoso	51	54	64	61	62	73	75
La Perla	302	313	347	327	357	367	380
La Punta	55	55	57	55	54	60	56
Ventanilla	319	367	364	342	344	371	387
Industrial	259	288	287	282	278	280	276
Callao	196	220	222	220	214	215	204
Bellavista	5	8	8	7	6	8	11
Carmen de la Legua Reynoso	6	8	4	4	4	5	5
La Perla	8	10	9	7	8	7	9
La Punta	1	3	2	2	3	1	1
Ventanilla	43	39	42	42	43	44	46
Social	1 195	2 191	2 147	1 728	1 765	1 545	1 560
Callao	731	669	666	250	257	229	238
Bellavista	21	20	20	20	23	25	26
Carmen de la Legua Reynoso	14	16	17	18	19	18	17
La Perla	17	16	15	16	18	19	21
La Punta	4	4	5	5	5	5	5
Ventanilla	408	1 466	1 424	1 419	1 443	1 249	1 253
Estatal	27	22	16	13	13	10	13
Callao	14	12	9	8	9	6	8
Bellavista	5	5	3	2	1	1	1
Carmen de la Legua Reynoso	2	-	-	-	-	-	-
La Perla	3	3	2	2	2	2	2
La Punta	-	-	-	-	-	-	-
Ventanilla	3	2	2	1	1	1	2

Nota: La información está referida a conexiones activas de agua potable. No incluye fuente propia.

Fuente: Servicio de Agua Potable y Alcantarillado de Lima.

**18.6 PROVINCIA CONSTITUCIONAL DEL CALLAO: CLIENTES FINALES DEL SECTOR
ELECTRICIDAD, SEGÚN ETAPA PRODUCTIVA Y ACTIVIDAD ECONÓMICA, 2012-2013**

(Número de clientes finales)

Etapa productiva y actividad económica	2012	2013
Etapa productiva		
Generadoras	7	8
Mercado libre	7	8
Mercado regulado	-	-
Distribuidoras	201 864	207 736
Mercado libre	29	27
Mercado regulado	201 835	207 709
Actividad económica		
Residencial	194 107	199 933
Industrial, comercial y servicios	7 762	7 811
Manufactura	459	451
Minería	12	16
Comercio	4 791	4 722
Inmobiliarias	180	196
Actividad comunitaria y esparcimiento	209	197
Agricultura y ganadería	1	6
Transporte y telecomunicaciones	447	480
Administración pública	1 021	1 085
Suministros de electricidad, gas y agua	141	141
Hoteles y restaurantes	71	79
Enseñanza	137	140
Intermediación financiera	114	63
Pesca	14	14
Servicio social y de salud	99	107
Construcción	59	114
Organizaciones extraterritoriales	7	-

Fuente: Ministerio de Energía y Minas - Anuario Estadístico de Electricidad.

**18.7 PROVINCIA CONSTITUCIONAL DEL CALLAO: VENTA DE ENERGÍA ELÉCTRICA,
SEGÚN ETAPA PRODUCTIVA Y ACTIVIDAD ECONÓMICA, 2012-2013**

(GW.h)

Etapa productiva y actividad económica	2012	2013
Etapa productiva		
Generadoras	358,96	377,54
Mercado libre	358,96	377,54
Mercado regulado	-	-
Distribuidoras	1 377,95	1 367,49
Mercado libre	384,63	345,16
Mercado regulado	993,32	1 022,33
Actividad económica		
Residencial	386,13	396,93
Industrial, comercial y servicios	1 350,81	1 348,10
Manufactura	860,87	831,73
Minería	33,98	25,17
Comercio	97,79	102,92
Alumbrado público	42,02	46,39
Inmobiliarias	74,32	77,66
Actividad comunitaria y esparcimiento	8,14	7,49
Agricultura y ganadería	1,40	1,78
Transporte y telecomunicaciones	99,87	112,09
Administración pública	48,92	48,50
Suministros de electricidad, gas y agua	5,79	7,01
Hoteles y restaurantes	2,50	5,65
Enseñanza	4,44	4,35
Intermediación financiera	2,64	2,59
Pesca	43,92	40,48
Servicio social y de salud	14,17	14,43
Construcción	10,04	19,84
Organizaciones extraterritoriales	0,00	0,01

Fuente: Ministerio de Energía y Minas - Anuario Estadístico de Electricidad.

18.8 PROVINCIA CONSTITUCIONAL DEL CALLAO: FACTURACIÓN DE ENERGÍA ELÉCTRICA, SEGÚN ETAPA PRODUCTIVA Y ACTIVIDAD ECONÓMICA, 2012-2013

(Miles US\$)

Etapa productiva y actividad económica	2012	2013
Etapa productiva		
Generadoras	17 365,36	20 761,39
Mercado libre	17 365,36	20 761,39
Mercado regulado	-	-
Distribuidoras	140 339,65	146 253,04
Mercado libre	30 558,89	32 563,51
Mercado regulado	109 780,76	113 689,53
Actividad económica		
Residencial	50 904,89	54 275,27
Industrial, comercial y servicios	106 860,24	112 739,15
Manufactura	60 020,54	60 940,37
Minería	1 713,55	1 663,55
Comercio	9 706,27	10 589,77
Alumbrado público	5 806,92	6 322,84
Inmobiliarias	6 998,71	7 705,62
Actividad comunitaria y esparcimiento	911,08	892,30
Agricultura y ganadería	130,71	170,39
Transporte y telecomunicaciones	8 521,04	9 908,55
Administración pública	4 888,37	5 053,76
Suministros de electricidad, gas y agua	729,21	828,73
Hoteles y restaurantes	278,40	603,70
Enseñanza	585,88	593,68
Intermediación financiera	367,90	371,72
Pesca	901,44	3 980,46
Servicio social y de salud	1 214,65	1 337,52
Construcción	4 085,07	1 775,58
Organizaciones extraterritoriales	0,50	0,64

Fuente: Ministerio de Energía y Minas - Anuario Estadístico de Electricidad.

**18.9 PROVINCIA CONSTITUCIONAL DEL CALLAO: PRECIO MEDIO DEL SECTOR
ELECTRICIDAD, SEGÚN ETAPA PRODUCTIVA Y ACTIVIDAD ECONÓMICA, 2012-2013**

(Centavos US\$ / kW.h)

Etapa Productiva y Actividad Económica	2012	2013
Etapa productiva		
Generadoras	4,84	5,50
Mercado libre	4,84	5,50
Mercado regulado	-	-
Distribuidoras	10,18	10,69
Mercado libre	7,94	9,43
Mercado regulado	11,05	11,12
Actividad económica		
Residencial	13,18	13,67
Industrial, comercial y servicios	9,08	9,57
Manufactura	6,97	7,33
Minería	5,04	6,61
Comercio	9,93	10,29
Alumbrado público	13,82	13,63
Inmobiliarias	9,42	9,92
Actividad comunitaria y esparcimiento	11,20	11,91
Agricultura y ganadería	9,37	9,55
Transporte y telecomunicaciones	8,53	8,84
Administración pública	9,99	10,42
Suministros de electricidad, gas y agua	12,59	11,82
Hoteles y restaurantes	11,15	10,69
Enseñanza	13,20	13,63
Intermediación financiera	13,95	14,35
Pesca	9,21	9,83
Servicio social y de salud	8,57	9,27
Construcción	16,78	8,95
Organizaciones extraterritoriales	12,45	12,16

Fuente: Ministerio de Energía y Minas - Anuario Estadístico de Electricidad.



19.

*Transporte y
Comunicaciones*

19.1 PROVINCIA CONSTITUCIONAL DEL CALLAO: INFRAESTRUCTURA VIAL EXISTENTE, 2013

Ámbito	Longitud Total	Nacional			Departamental		
		Sub-total	Pavimentada	No pavimentada	Sub-total	Pavimento	No pavimentada
Total País	140 672,38	24 593,43	14 747,76	9 845,67	24 235,12	2 339,71	21 895,41
Callao	64,94	13,10	13,10	-	51,84	51,84	-
Resto del País	140 607,45	24 580,34	14 734,67	9 845,67	24 183,28	2 287,87	21 895,41

Fuente: Ministerio de Transportes y Comunicaciones.

19.2 PROVINCIA CONSTITUCIONAL DEL CALLAO: TRÁFICO DE NAVES EN EL PUERTO DEL CALLAO, 2004-2013

(Unidades y Unidades de Arqueo Bruto)

Año	Total País		Provincia Constitucional del Callao		Resto del país	
	Unidades	Unidades de Arqueo Bruto	Unidades	Unidades de Arqueo Bruto	Unidades	Unidades de Arqueo Bruto
2004	7 601	50 288 399	2 511	39 099 346	5 090	11 189 053
2005	7 290	53 882 942	2 505	41 655 199	4 785	12 227 743
2006	9 080	55 998 902	2 496	43 753 170	6 584	12 245 732
2007	9 143	63 559 878	2 379	44 121 887	6 764	19 437 991
2008	11 266	70 546 128	2 538	49 332 959	8 728	21 213 169
2009	6 994	72 419 487	2 625	56 391 098	4 369	16 028 389
2010	12 878	84 464 341	2 608	61 046 205	10 270	23 418 136
2011	14 767	86 766 646	3 130	63 626 543	11 637	23 140 103
2012	15 797	83 856 974	2 374	58 932 574	13 423	24 924 401
2013	19 110	91 796 866	2 613	67 992 862	16 497	23 804 004

Nota: Incluye naves de Alto Bordo cuya capacidad es mayor a 500 TRB y naves menores con capacidad hasta 500 TRB.

A partir del año 2010 se incluyen a las empresas concesionarias DP World Callao S.R.L. y APM Terminals en el puerto del Callao desde el año 2011.

Fuente: Empresas Administradoras de Puertos Públicos.

19.3 PROVINCIA CONSTITUCIONAL DEL CALLAO: TRÁFICO DE CONTENEDORES EN EL PUERTO DEL CALLAO, 2004-2013

(Unidades y TEU)

Año	Total País		Provincia Constitucional del Callao		Resto del país	
	Unidades	Unidades expresadas en TEU	Unidades	Unidades expresadas en TEU	Unidades	Unidades expresadas en TEU
2004	537 581	809 781	486 266	725 490	51 315	84 291
2005	647 311	993 844	583 237	887 035	64 074	106 809
2006	703 355	1 087 278	611 927	938 119	91 428	149 159
2007	760 165	1 177 955	662 672	1 022 246	97 493	155 709
2008	916 793	1 415 181	784 725	1 203 315	132 068	211 866
2009	796 659	1 245 862	700 302	1 089 838	96 357	156 024
2010	966 566	1 507 193	866 957	1 346 253	99 609	160 940
2011	1 177 613	1 715 337	1 061 077	1 526 719	116 536	188 618
2012	1 277 128	1 988 732	1 164 135	1 801 580	112 993	187 152
2013	429 889	2 032 648	320 203	1 847 055	109 686	185 593

TEU (Twenty Equivalent Unit): Medida internacional equivalente a un contenedor de 20 pies que se utiliza para totalizar contenedores de diferentes capacidades.

Nota: A partir del año 2010 se incluyen a las empresas concesionarias DP World Callao S.R.L. y APM Terminals en el puerto del Callao desde el año 2011.

Fuente: Empresas Administradoras de Puertos Públicos.

19.4 PROVINCIA CONSTITUCIONAL DEL CALLAO: TRÁFICO DE CARGA EN EL PUERTO DEL CALLAO, 2004-2013

(Toneladas métricas)

Año	Total país	Provincia Constitucional del Callao	Resto del país
2004	17 066 539	12 973 164	4 093 375
2005	18 124 336	13 740 674	4 383 662
2006	19 080 342	14 727 698	4 352 644
2007	23 608 006	16 399 133	7 208 873
2008	27 324 875	19 049 522	8 275 353
2009	24 983 382	17 388 176	7 595 206
2010	30 121 419	21 136 514	8 984 905
2011	34 227 046	24 681 649	9 545 398
2012	38 550 532	29 221 282	9 329 249
2013	43 171 808	33 641 460	9 530 348

Nota: Incluye información de Enapu S.A., Terminal Portuario Euroandinos Paita S.A., Terminal Internacional del Sur S.A. y DP World Callao S.R.L. y APM Terminals Callao S.A. A partir del año 2010 se incluyen a las empresas concesionarias DP World Callao S.R.L. y APM Terminals en el puerto del Callao desde el año 2011.

Fuente: Empresas Administradoras de Puertos Públicos.

19.5 PROVINCIA CONSTITUCIONAL DEL CALLAO: TRÁFICO AÉREO DE PASAJEROS A NIVEL NACIONAL, EN EL AEROPUERTO INTERNACIONAL JORGE CHÁVEZ SEGÚN ORIGEN Y DESTINO, 2008-2013

Año	Total	Enero	Febrero	Marzo	Abril	Mayo	Junio	Julio	Agosto	Setiembre	Octubre	Noviembre	Diciembre
Origen													
2008	1 812 452	135 005	142 327	155 982	142 282	151 141	147 905	154 236	167 512	152 607	160 016	146 076	157 363
2009	1 949 040	147 393	147 438	151 280	162 355	161 848	156 996	172 948	168 155	158 296	173 167	172 434	176 730
2010	2 536 895	178 419	178 192	186 606	184 311	212 391	210 405	233 546	231 164	215 136	248 768	223 552	234 405
2011	2 894 039	227 318	221 333	222 137	220 981	240 477	234 131	278 632	273 893	234 180	260 173	233 028	247 756
2012	3 396 759	241 824	263 685	263 905	261 531	275 219	274 306	312 603	313 054	289 037	310 098	284 828	306 669
2013	3 878 684	288 049	303 377	311 432	285 562	320 861	311 813	350 939	351 113	330 291	362 228	322 665	340 354
Destino													
2008	1 848 003	147 308	144 461	153 513	140 662	155 034	144 677	151 921	186 435	157 703	165 463	154 491	146 335
2009	1 984 501	165 790	144 493	152 205	164 057	165 418	155 290	168 482	186 478	160 529	178 415	181 642	161 702
2010	2 585 888	204 445	180 660	181 961	190 132	215 802	206 929	223 137	257 636	220 364	250 284	235 967	218 571
2011	2 929 576	251 847	221 610	221 576	220 530	247 927	230 787	265 747	296 847	237 006	256 905	244 951	233 843
2012	3 424 495	267 023	260 594	259 672	257 186	280 843	268 013	305 333	332 911	290 209	321 684	294 157	286 870
2013	3 922 513	323 135	302 786	301 280	291 337	325 346	309 239	340 149	374 451	337 446	366 400	334 401	316 543

Fuente: Ministerio de Transporte y Comunicaciones - Oficina de Estadística.

19.6 PROVINCIA CONSTITUCIONAL DEL CALLAO: TRÁFICO AÉREO DE PASAJEROS A NIVEL INTERNACIONAL, EN EL AEROPUERTO INTERNACIONAL JORGE CHÁVEZ, SEGÚN ORIGEN Y DESTINO, 2008-2013

Año	Total	Enero	Febrero	Marzo	Abril	Mayo	Junio	Julio	Agosto	Setiembre	Octubre	Noviembre	Diciembre
Origen													
2008	2 147 908	185 162	168 721	182 681	163 622	175 082	167 042	200 090	208 364	179 861	182 228	169 501	165 554
2009	2 311 453	208 685	181 683	200 427	186 062	178 611	173 117	201 662	216 204	193 621	199 858	193 987	177 836
2010	2 500 267	224 949	195 030	197 893	185 407	200 792	186 127	222 105	237 260	207 138	223 369	212 591	207 606
2011	2 855 124	260 601	223 483	241 681	218 131	231 624	211 705	266 733	263 234	240 706	244 208	230 910	222 108
2012	3 362 440	272 447	257 719	276 202	267 937	271 173	252 963	300 277	304 588	286 083	292 578	289 285	291 188
2013	3 717 382	302 238	285 850	299 451	292 031	304 973	293 191	340 565	343 328	315 017	327 055	309 532	304 151
Destino													
2008	2 394 902	167 795	169 502	189 708	156 852	186 294	209 650	237 198	226 762	202 075	216 485	200 416	232 165
2009	2 477 263	223 330	213 556	225 004	209 071	187 091	192 301	208 176	204 517	186 795	210 189	199 561	217 692
2010	2 504 566	208 788	194 262	197 783	171 536	196 786	203 734	224 679	226 331	198 996	226 440	214 914	240 317
2011	2 861 679	232 985	222 311	229 090	217 762	226 962	225 886	269 608	256 386	235 364	245 124	240 258	259 943
2012	3 397 620	255 786	255 961	275 714	256 265	270 099	281 389	304 701	296 993	288 214	304 295	294 957	313 246
2013	3 753 361	299 034	295 824	306 851	282 210	307 057	306 309	334 778	334 085	310 722	332 733	313 286	330 472

Fuente: Ministerio de Transporte y Comunicaciones - Oficina de Estadística.

19.7 PROVINCIA CONSTITUCIONAL DEL CALLAO: TRÁFICO AÉREO DE CARGA A NIVEL NACIONAL, EN EL AEROPUERTO INTERNACIONAL "JORGE CHÁVEZ", SEGÚN ORIGEN Y DESTINO, 2004-2013

(Carga en Kilogramos)

Año	Total	Enero	Febrero	Marzo	Abril	Mayo	Junio	Julio	Agosto	Setiembre	Octubre	Noviembre	Diciembre
Origen													
2004	12 583 857	786 354	1 031 421	1 125 872	1 093 823	1 093 131	961 545	1 095 172	1 170 949	1 023 459	994 351	903 676	1 304 104
2005	14 185 306	1 044 870	880 620	1 089 660	1 203 465	1 169 334	1 187 963	1 167 134	1 327 051	1 254 591	1 245 932	1 181 013	1 433 673
2006	17 363 362	1 213 990	1 311 364	1 523 503	1 313 400	1 416 295	1 388 745	1 452 053	1 429 905	1 517 716	1 591 707	1 601 460	1 603 224
2007	19 706 303	1 512 111	1 456 281	1 618 999	1 554 905	1 775 115	1 534 383	1 885 924	1 975 070	1 706 495	1 593 352	1 496 440	1 597 228
2008	23 999 447	1 834 420	2 249 135	2 107 501	2 150 941	1 971 037	1 949 270	1 760 273	1 853 179	1 816 141	2 172 636	2 224 350	1 910 564
2009	20 293 330	1 860 559	1 467 896	1 723 756	1 796 166	1 680 724	1 709 812	1 773 666	1 702 544	1 733 392	1 696 296	1 595 289	1 553 230
2010	24 860 895	1 811 815	1 697 638	1 815 848	1 692 841	1 840 882	1 894 585	2 348 879	2 507 693	2 383 933	2 304 069	2 373 918	2 188 794
2011	23 621 424	1 806 985	1 732 073	2 287 429	1 871 880	2 304 522	2 107 431	1 974 945	1 836 300	1 784 251	2 110 102	1 861 177	1 944 329
2012	25 966 183	2 159 277	1 864 204	1 938 297	1 792 291	2 337 370	1 994 234	2 196 460	2 453 410	2 306 388	2 239 269	2 468 643	2 216 340
2013	24 812 939	2 054 709	1 907 844	2 063 286	2 180 574	2 212 255	2 008 898	2 075 455	2 054 820	1 977 608	2 180 389	2 131 433	1 965 668
Destino													
2004	4 451 206	287 431	415 344	383 083	447 961	403 982	369 503	309 750	367 090	400 987	330 718	380 753	354 604
2005	5 071 152	301 405	331 783	402 025	460 451	461 359	434 739	385 497	495 013	468 143	422 088	463 957	444 692
2006	4 978 515	425 267	476 440	506 489	430 628	387 826	388 477	376 097	372 363	451 624	392 027	377 698	393 579
2007	4 355 405	398 534	287 208	366 533	328 211	371 936	335 747	346 125	440 694	403 504	330 639	375 148	371 126
2008	5 501 991	380 065	447 806	375 540	477 306	419 468	468 299	398 340	455 744	499 115	477 294	542 365	560 649
2009	5 572 932	515 435	353 318	373 796	420 711	414 969	456 371	493 117	471 310	470 155	521 006	459 922	622 822
2010	5 924 285	447 074	459 219	489 172	392 356	407 809	492 044	516 361	474 079	585 531	521 062	562 037	577 541
2011	6 035 887	425 194	439 506	548 819	441 673	650 701	510 988	508 237	507 531	481 707	514 262	468 098	541 171
2012	7 018 950	494 176	482 582	496 488	493 731	553 992	576 743	598 766	645 226	631 458	660 123	727 556	658 109
2013	7 424 219	597 417	575 784	587 645	592 577	650 329	650 670	649 050	610 605	601 792	670 351	630 103	607 896

Fuente: Ministerio de Transportes y Comunicaciones - Oficina de Estadística.

19.8 PROVINCIA CONSTITUCIONAL DEL CALLAO: TRÁFICO AÉREO DE CARGA A NIVEL INTERNACIONAL, EN EL AEROPUERTO INTERNACIONAL "JORGE CHÁVEZ", SEGÚN ORIGEN Y DESTINO,
2004-2013
 (Carga en Kilogramos)

Año	Total	Enero	Febrero	Marzo	Abril	Mayo	Junio	Julio	Agosto	Setiembre	Octubre	Noviembre	Diciembre
Origen													
2004	104 850 504	7 831 828	6 379 495	5 932 391	5 165 289	4 708 351	6 838 749	8 566 178	9 827 519	12 770 762	12 795 433	12 083 369	11 951 140
2005	113 144 623	10 108 488	5 971 102	7 491 767	6 006 518	5 088 735	8 164 606	10 195 017	10 595 047	12 292 148	12 056 429	11 520 425	13 654 341
2006	124 004 693	8 385 622	5 997 510	7 052 635	7 644 163	5 172 811	8 440 591	11 303 983	12 211 533	15 723 594	14 929 834	13 300 467	13 841 950
2007	137 524 156	10 924 514	6 998 397	7 218 465	7 133 036	7 316 115	9 907 757	12 326 288	12 818 627	17 070 347	15 585 142	14 562 994	15 662 474
2008	140 494 700	13 741 339	7 820 876	8 208 718	8 268 167	8 275 137	9 290 759	13 219 887	13 518 296	15 197 656	14 171 766	14 499 810	14 282 289
2009	151 416 930	11 139 846	6 503 339	8 007 057	10 121 061	8 558 300	10 639 193	13 718 264	15 025 033	17 299 840	17 574 385	16 703 400	16 127 212
2010	166 393 524	11 696 049	8 637 007	10 847 903	10 441 156	12 646 095	12 612 089	14 071 234	15 195 465	18 317 486	17 271 667	16 229 544	18 427 829
2011	176 525 078	12 853 481	10 327 230	11 651 213	12 239 513	11 088 295	13 579 614	16 743 873	15 236 046	18 866 792	18 978 303	18 075 168	16 885 550
2012	186 239 047	13 367 455	8 543 645	11 734 820	10 922 080	12 606 137	14 964 890	16 337 677	17 555 746	18 963 889	19 992 578	20 552 953	20 697 177
2013	195 285 039	15 894 781	10 610 949	11 170 668	11 547 586	14 803 511	13 869 018	16 045 067	17 895 043	20 946 980	21 542 900	19 751 028	21 207 508
Destino													
2004	34 635 992	2 165 876	2 509 590	2 912 686	2 729 461	2 768 460	3 197 099	2 900 244	2 997 380	2 855 883	3 064 871	3 254 531	3 279 911
2005	38 414 867	2 470 859	2 777 731	3 104 646	3 040 958	3 157 960	3 348 843	2 932 470	3 111 005	3 491 709	3 313 359	3 737 497	3 927 830
2006	44 703 515	3 000 108	3 072 762	3 867 021	3 489 747	3 631 945	3 585 169	3 827 044	3 799 913	3 783 161	4 398 830	4 375 250	3 872 565
2007	57 489 232	3 742 008	3 575 529	4 784 846	4 179 299	4 430 888	4 674 059	5 253 816	5 158 677	5 678 009	5 165 476	5 141 269	5 705 356
2008	57 505 160	4 398 526	4 796 132	5 214 373	4 718 904	5 109 876	4 716 724	5 125 101	4 853 832	4 859 839	4 661 381	4 825 946	4 224 526
2009	50 188 508	3 611 684	3 535 976	3 890 650	3 941 771	4 127 392	4 070 810	4 350 486	4 138 336	4 373 737	4 562 898	5 008 465	4 576 303
2010	62 389 235	4 339 244	4 554 669	5 324 661	4 792 332	5 265 923	5 287 383	5 293 937	5 471 859	5 714 074	5 479 795	5 643 152	5 222 206
2011	70 417 450	4 443 138	4 547 126	5 423 602	4 998 194	6 247 107	5 750 682	6 310 762	6 117 074	6 275 315	7 580 089	6 487 749	6 236 612
2012	87 428 862	6 507 306	6 947 963	7 641 550	6 759 678	6 851 186	6 868 622	7 149 626	7 297 700	7 181 006	7 416 260	8 596 794	8 211 171
2013	94 169 834	6 253 938	6 578 745	7 288 915	7 552 868	6 990 083	7 242 644	8 792 734	8 313 753	8 399 700	9 020 101	9 085 886	8 650 467

Fuente: Ministerio de Transporte y Comunicaciones - Oficina de Estadística.

19.9 PROVINCIA CONSTITUCIONAL DEL CALLAO: INFRAESTRUCTURA PORTUARIA, 2013

Terminal Portuario	Localidad	Administrador	Uso	Titularidad	Ámbito
Callao (Nuevo Terminal de Contenedores - Muelle Sur)	Callao	DP World Callao	Público	Pública (Concesionado)	Marítimo
Callao (Terminal de Embarque de Concentrados de Minerales)	Callao	Consortio Transportadora Callao S.A	Público	Pública (Concesionado)	Marítimo
Callao (Terminal Norte Multipropósito)	Callao	APM Terminals Callao	Público	Pública (Concesionado)	Marítimo
Multiboyas Pure Biofuels	Oquendo	Pure Biofuels	Privado	Privada	Marítimo
Multiboyas Quimpac - Oquendo	Oquendo	Quimpac	Privado	Privada	Marítimo
Multiboyas Refinería Repsol - La Pampilla	Ventanilla	Repsol	Privado	Privada	Marítimo
Multiboyas Repsol Gas - Ventanilla	Ventanilla	Repsol	Privado	Privada	Marítimo
Multiboyas Sudamericana de Fibras - Oquendo	Oquendo	Sudamericana de Fibras	Privado	Privada	Marítimo
Multiboyas Tralsa - Oquendo	Oquendo	Tralsa S.A.	Privado	Privada	Marítimo
Multiboyas Zeta Gas Andino	Oquendo	Zeta Gas Andino	Privado	Privada	Marítimo

Fuente: Ministerio de Transportes y Comunicaciones - Oficina de Estadística.

19.10 PROVINCIA CONSTITUCIONAL DEL CALLAO: CARGA IMPORTADA EN TERMINAL PORTUARIO DE USO PÚBLICO, 2004-2013

(Miles de Toneladas Métricas)

Ámbito	2004	2005	2006	2007	2008	2009	2010	2011	2012	2013
Total País	9 579	10 001	11 048	12 445	14 259	12 237	16 501	18 708	20 842	21 370
Callao	7 171	7 531	8 357	9 626	10 931	9 346	12 362	13 983	16 391	16 917
Resto del país	2 408	2 470	2 691	2 819	3 328	2 891	4 139	4 725	4 451	4 453

Fuente: Ministerio de Transportes y Comunicaciones - Oficina de Estadística.

19.11 PROVINCIA CONSTITUCIONAL DEL CALLAO: CARGA EXPORTADA EN TERMINAL PORTUARIO DE USO PÚBLICO, 2004-2013

(Miles de Toneladas Métricas)

Ámbito	2004	2005	2006	2007	2008	2009	2010	2011	2012	2013
Total País	7 029	7 504	7 454	8 389	10 621	9 931	10 179	12 068	13 195	12 280
Callao	4 604	4 761	4 864	5 412	6 677	6 306	6 566	8 091	9 420	8 550
Resto del país	2 425	2 743	2 590	2 977	3 944	3 625	3 613	3 977	3 775	3 731

Fuente: Ministerio de Transportes y Comunicaciones - Oficina de Estadística.

19.12 PROVINCIA CONSTITUCIONAL DEL CALLAO: TRÁFICO DE CONTENEDORES EN TERMINAL PORTUARIO DE USO PÚBLICO, 2009-2013

(Número de Unidades Equivalentes a Veinte Pies - TEU)

Ámbito	2009	2010	2011	2012	2013
Total País	1 242 273	1 504 366	1 804 951	2 003 558	2 043 073
Callao	1 089 838	1 346 186	1 616 169	1 813 160	1 856 020
Embarcados	526 376	661 595	799 974	900 749	922 468
Desembarcados	563 463	684 591	816 195	912 411	933 552
Resto del país	152 435	158 180	188 782	190 398	187 053

Fuente: Ministerio de Transportes y Comunicaciones - Oficina de Estadística.

19.13 PROVINCIA CONSTITUCIONAL DEL CALLAO: ARRIBOS MENSUALES DE BUQUES, SEGÚN TIPO DE CARGA, 2009-2013

(Número de Unidades Equivalentes a veinte pies - TEU)

Terminal Portuario	Total	Enero	Febrero	Marzo	Abril	Mayo	Junio	Julio	Agosto	Setiembre	Octubre	Noviembre	Diciembre
2009	2 612	210	190	212	220	229	224	219	218	221	230	218	221
Graneles sólidos	330	18	18	30	29	27	32	22	29	32	34	35	24
Graneles líquidos	241	21	20	16	19	21	16	29	20	20	17	22	20
Mercancia general	1 716	140	130	136	148	153	151	142	146	139	147	139	145
Otros	325	31	22	30	24	28	25	26	23	30	32	22	32
2010	2 858	241	207	233	233	195	236	253	252	242	259	251	256
Graneles sólidos	331	24	23	30	26	26	33	32	35	23	23	31	25
Graneles líquidos	276	29	23	26	24	21	19	21	19	21	22	26	25
Mercancia general	1 785	149	130	139	146	114	142	161	163	154	166	150	171
Otros	466	39	31	38	37	34	42	39	35	44	48	44	35
2011	3 092	242	248	250	254	267	231	278	279	259	281	245	258
Graneles sólidos	345	26	28	29	25	48	23	31	31	27	29	19	29
Graneles líquidos	374	25	23	23	24	29	20	42	40	30	43	44	31
Mercancia general	1 929	156	154	158	168	156	154	172	169	165	166	150	161
Otros	444	35	43	40	37	34	34	33	39	37	43	32	37
2012	3 117	277	253	270	235	257	234	268	267	250	272	258	276
Graneles sólidos	319	16	21	24	27	24	24	30	29	29	34	34	27
Graneles líquidos	557	43	43	43	38	49	44	49	51	50	53	53	41
Mercancia general	1 788	176	150	154	138	150	132	147	150	142	145	147	157
Otros	453	42	39	49	32	34	34	42	37	29	40	24	51
2013	3 270	276	255	281	250	289	269	258	286	276	285	277	268
Graneles sólidos	328	30	26	28	20	27	30	24	26	35	26	28	28
Graneles líquidos	625	52	51	53	55	48	48	43	54	49	63	61	48
Mercancia general	1 863	155	147	157	134	174	154	160	166	152	164	145	155
Otros	454	39	31	43	41	40	37	31	40	40	32	43	37

Fuente: Ministerio de Transportes y Comunicaciones - Oficina de Estadística.



20.

Turismo

**20.1 PROVINCIA CONSTITUCIONAL DEL CALLAO: NÚMERO DE ESTABLECIMIENTOS DE HOSPEDAJE
POR CATEGORÍA, 2006-2014**

Año	1 Estrella	2 Estrellas	3 Estrellas	4 Estrellas	No Categorizado
2006	13	8	-	-	174
2007	18	9	-	1	177
2008	18	9	-	1	184
2009	15	9	-	1	197
2010	15	11	1	1	204
2011	14	12	1	1	209
2012	15	11	1	1	231
2013	12	10	1	1	260
2014 a/	11	10	1	1	266

a/ Información actualizada al 11 de noviembre del 2014.

Fuente: Ministerio de Comercio Exterior y Turismo.

**20.2 PROVINCIA CONSTITUCIONAL DEL CALLAO: NÚMERO DE HABITACIONES DE LOS ESTABLECIMIENTOS
DE HOSPEDAJE POR CATEGORÍA, 2006-2014**

Año	1 Estrella	2 Estrellas	3 Estrellas	4 Estrellas	No Categorizado
2006	194	249	-	-	2 354
2007	267	267	-	130	2 362
2008	299	267	-	130	2 444
2009	246	267	-	130	2 513
2010	249	308	70	130	2 490
2011	246	345	70	130	2 435
2012	258	290	70	130	2 533
2013	198	263	70	130	2 814
2014 a/	187	268	70	130	2 816

a/ Información actualizada al 14 de noviembre del 2014.

Fuente: Ministerio de Comercio Exterior y Turismo.

**20.3 PROVINCIA CONSTITUCIONAL DEL CALLAO: NÚMERO DE PLAZAS O CAMAS DE LOS ESTABLECIMIENTOS
DE HOSPEDAJE POR CATEGORÍA, 2006-2014**

Año	1 Estrella	2 Estrellas	3 Estrellas	4 Estrellas	No Categorizado
2006	366	490	-	-	4 022
2007	482	526	-	234	4 067
2008	544	526	-	260	4 296
2009	468	526	-	262	4 407
2010	474	591	140	262	4 388
2011	468	665	140	262	4 265
2012	493	555	140	262	4 453
2013	368	501	140	260	4 967
2014 a/	346	506	140	260	4 955

a/ Información actualizada al 14 de noviembre del 2014.

Fuente: Ministerio de Comercio Exterior y Turismo.

20.4 PROVINCIA CONSTITUCIONAL DEL CALLAO: CAPACIDAD OFERTADA DE LOS ESTABLECIMIENTOS DE ALOJAMIENTO COLECTIVO NO CLASIFICADO 2007 - 2014

Año	Número de Establecimientos	Número de Habitaciones	Número de Plazas o camas
2007	177	2 157	3 739
Hasta 5 habitaciones	42	5	10
Con 6 a 12 habitaciones	65	573	914
Con 13 a 19 habitaciones	27	418	701
Con 20 a 29 habitaciones	30	717	1 322
Con 30 a 49 habitaciones	13	444	792
Con 50 a más habitaciones	-	-	-
2008	184	2 199	3 904
Hasta 5 habitaciones	52	15	30
Con 6 a 12 habitaciones	59	515	829
Con 13 a 19 habitaciones	28	426	752
Con 20 a 29 habitaciones	32	756	1 378
Con 30 a 49 habitaciones	12	414	762
Con 50 a más habitaciones	1	73	153
2009	197	2 203	3 911
Hasta 5 habitaciones	65	15	30
Con 6 a 12 habitaciones	58	506	803
Con 13 a 19 habitaciones	29	445	778
Con 20 a 29 habitaciones	33	785	1 445
Con 30 a 49 habitaciones	11	379	702
Con 50 a más habitaciones	1	73	153
2010	204	2 110	3 780
Hasta 5 habitaciones	79	15	30
Con 6 a 12 habitaciones	53	465	770
Con 13 a 19 habitaciones	30	460	808
Con 20 a 29 habitaciones	30	706	1 311
Con 30 a 49 habitaciones	10	334	593
Con 50 a más habitaciones	2	130	268
2011	209	2 005	3 577
Hasta 5 habitaciones	89	15	30
Con 6 a 12 habitaciones	51	454	755
Con 13 a 19 habitaciones	31	478	844
Con 20 a 29 habitaciones	27	630	1 159
Con 30 a 49 habitaciones	9	298	521
Con 50 a más habitaciones	2	130	268
2012	231	1 978	3 565
Hasta 5 habitaciones	114	15	30
Con 6 a 12 habitaciones	50	444	740
Con 13 a 19 habitaciones	30	460	812
Con 20 a 29 habitaciones	25	588	1 075
Con 30 a 49 habitaciones	10	341	640
Con 50 a más habitaciones	2	130	268
2013	260	2 124	3 863
Hasta 5 habitaciones	140	10	20
Con 6 a 12 habitaciones	48	430	712
Con 13 a 19 habitaciones	31	477	846
Con 20 a 29 habitaciones	29	703	1 311
Con 30 a 49 habitaciones	9	314	586
Con 50 a más habitaciones	3	190	388
2014 a/	266	2 086	3 787
Hasta 5 habitaciones	148	10	20
Con 6 a 12 habitaciones	47	420	692
Con 13 a 19 habitaciones	31	477	846
Con 20 a 29 habitaciones	28	675	1 255
Con 30 a 49 habitaciones	9	314	586
Con 50 a más habitaciones	3	190	388

a/ Información al mes de noviembre del 2014.

Fuente: Ministerio de Comercio Exterior y Turismo - Oficina General de Informática y Estadística.

20.5 PROVINCIA CONSTITUCIONAL DEL CALLAO: ESTABLECIMIENTOS DE SERVICIOS REGISTRADOS EN LA MUNICIPALIDAD, SEGÚN DISTRITO, 2011-2012

Año y Distrito	Tipo de Establecimiento												
	Establecimientos de hospedaje (Hoteles, hostales y otros)			Restaurantes			Agencias de viaje			Empresas de transporte			Juegos de casinos y máquinas tragamonedas
	Restaurantes	Agencias de viaje	Turístico	Interprovincial	Urbano	Aéreo	Acuático	Empresas de alquiler de autos	Establecimientos de venta de artesanías	Discotecas turísticas	Peñas turísticas		
2011	233	2 091	60	21	4	126	41	54	25	40	24	7	28
Callao	109	1 182	48	16	2	111	38	38	1	32	6	2	15
Bellavista	17	95	1	1	2	-	2	1	23	-	6	2	8
Carmen de La Legua Reynoso	7	192	5	1	-	2	1	-	-	-	7	1	1
La Perla	43	195	4	-	-	3	-	1	1	-	1	1	-
La Punta	1	40	1	-	-	-	-	14	-	-	-	-	-
Ventanilla	56	387	1	3	-	10	-	-	-	8	4	1	4
2012	260	2 637	67	21	3	175	45	54	24	36	23	4	28
Callao	116	1 496	53	17	2	111	43	38	1	34	6	2	13
Bellavista	17	130	3	3	1	2	1	1	23	-	6	-	8
Carmen de La Legua Reynoso	7	195	5	1	-	2	1	-	-	-	7	1	-
La Perla	43	207	4	-	-	3	-	1	-	-	-	1	-
La Punta	1	40	-	-	-	-	-	14	-	-	-	-	-
Ventanilla	76	569	2	-	-	57	-	-	-	2	4	-	7

Fuente: Instituto Nacional de Estadística e Informática - Registro Nacional de Municipalidades.

20.6 PROVINCIA CONSTITUCIONAL DEL CALLAO: MUNICIPALIDADES QUE REALIZARON ACCIONES PARA INCENTIVAR EL TURISMO EN EL DISTRITO, POR TIPO, SEGÚN DISTRITO, 2011-2012

Año y Distrito	Acciones para incentivar el turismo										
	Municipalidades que informaron realizar acciones para incentivar el turismo	Promoción y publicidad	Implementación de una oficina de turismo	Instalación de áreas de información turística	Mejoramiento de la infraestructura de acceso	Construcción de nuevos atractivos turísticos	Coordinación con la entidad competente para el mantenimiento de los atractivos turísticos	Realización de eventos y/o ferias turísticas	Capacitación a promotores de turismo	Programas de conciencia turística a la población	Convenios Institucionales
2011	6	4	1	1	2	1	2	4	1	1	2
Callao	1	1	1	1	1	1	1	1	1	1	1
Bellavista	1	-	-	-	-	-	-	1	-	-	-
Carmen de La Legua Reynoso	1	1	-	-	-	-	-	1	-	-	1
La Perla	1	1	-	-	-	-	-	-	-	-	1
La Punta	1	-	-	-	1	-	-	-	-	-	-
Ventaniilla	1	1	-	-	-	-	1	1	-	-	-
2012	6	3	1	1	2	-	2	3	1	1	1
Callao	1	1	-	1	1	-	1	1	-	1	-
Bellavista	1	1	-	-	-	-	-	-	1	-	-
Carmen de La Legua Reynoso	1	-	-	-	1	-	-	1	-	-	-
La Perla	1	1	1	-	-	-	-	-	-	-	-
La Punta	1	-	-	-	-	-	-	1	-	-	-
Ventaniilla	1	-	-	-	-	-	1	-	-	-	1

Fuente: Instituto Nacional de Estadística e Informática - Registro Nacional de Municipalidades.

20.7 PROVINCIA CONSTITUCIONAL DEL CALLAO: LLEGADA DE VISITANTES INTERNACIONALES POR EL AEROPUERTO INTERNACIONAL JORGE CHÁVEZ, 2004 - 2014

	2004	2005	2006	2007	2008	2009	2010	2011	2012	2013	2014 P/
Total	741 264	881 761	907 877	1 053 541	1 205 196	1 248 965	1 277 290	1 454 110	1 606 264	1 820 431	1 338 057
Enero	47 364	62 663	67 141	72 072	87 508	94 807	99 340	110 326	118 978	126 417	131 944
Febrero	50 833	61 095	65 702	71 674	85 536	91 422	85 255	102 730	112 113	123 281	127 240
Marzo	57 202	74 345	74 139	87 410	99 512	102 752	93 799	115 503	131 392	147 989	145 871
Abril	56 225	65 267	73 231	77 571	88 703	99 585	90 786	111 421	124 734	138 379	149 487
Mayo	54 795	68 820	71 127	78 995	93 112	96 541	103 648	114 793	127 439	153 968	154 428
Junio	66 176	77 602	78 573	93 257	108 566	110 008	114 058	126 484	138 960	161 888	150 221
Julio	85 813	97 779	96 257	114 300	126 750	122 377	132 532	145 375	150 716	174 097	165 720
Agosto	67 123	81 935	82 065	96 761	110 410	107 118	116 454	128 404	134 989	159 260	161 876
Setiembre	58 298	74 280	74 653	87 944	101 012	102 970	106 888	121 549	139 065	158 124	151 270
Octubre	63 383	73 819	79 074	91 227	104 126	108 928	113 626	131 500	146 940	168 959	
Noviembre	64 727	70 552	72 484	89 375	95 357	103 233	108 434	120 674	139 109	157 783	
Diciembre	69 325	73 604	73 431	92 955	104 604	109 224	112 470	125 351	141 829	150 286	

Fuente: Superintendencia General de Migraciones.
Elaboración: Ministerio de Comercio y Turismo Exterior.

20.8 PROVINCIA CONSTITUCIONAL DEL CALLAO: SALIDA DE NACIONALES POR EL AEROPUERTO INTERNACIONAL JORGE CHÁVEZ 2004 - 2014

	2004	2005	2006	2007	2008	2009	2010	2011	2012	2013	2014 P/
Total	574 027	664 440	666 879	824 405	855 941	875 916	935 066	1 000 720	1 071 223	1 142 483	896 185
Enero	54 079	61 132	63 041	63 627	78 286	82 473	82 043	86 264	91 146	101 846	101 999
Febrero	49 244	53 885	55 622	65 242	74 216	74 267	74 857	84 657	91 537	97 451	101 456
Marzo	48 413	56 624	57 964	67 961	71 925	76 325	78 951	87 693	92 796	96 138	98 989
Abril	44 394	51 842	52 009	66 309	67 106	68 668	71 086	78 180	84 804	90 325	88 759
Mayo	48 587	58 414	56 461	74 343	74 914	73 437	80 937	88 763	95 144	102 977	104 582
Junio	41 618	49 766	49 910	65 723	64 211	62 538	68 149	73 501	78 034	80 086	85 593
Julio	51 735	64 185	57 129	76 843	76 218	78 530	83 750	91 726	93 116	103 052	113 760
Agosto	47 938	57 397	51 981	67 979	68 521	71 418	81 712	83 690	92 071	98 030	102 901
Setiembre	46 549	54 306	57 119	70 339	70 799	74 240	76 736	80 904	85 567	91 100	98 146
Octubre	50 536	56 182	57 899	72 775	73 754	78 393	86 252	89 347	95 910	104 380	
Noviembre	43 676	48 804	50 071	63 950	67 051	67 987	74 077	75 798	82 568	85 640	
Diciembre	47 258	51 903	57 673	69 314	68 940	67 640	76 516	80 197	88 530	91 458	

Fuente: Superintendencia General de Migraciones.
Elaboración: Ministerio de Comercio y Turismo Exterior.

20.9 PROVINCIA CONSTITUCIONAL DEL CALLAO: PRINCIPALES FESTIVIDADES, SEGÚN DISTRITO

Distrito	Festividad	Fecha	Mes
Callao	Aniversario de elevacion de rango a Provincia Consitucional del Callao	22	Abril
	San Pedro y San Pablo	28	Junio
	Virgen del Carmen	16	Julio
	Aniversario del Distrito	20	Agosto
	Señor del Mar	28	Octubre
Bellavista	Aniversario del Distrito	06	Octubre
Carmen de La Legua Reynoso	Virgen del Carmen	18	Julio
	Señor de los Milagros	01	Octubre
	Aniversario del Distrito	04	Diciembre
La Perla	Aniversario del Distrito	22	Octubre
La Punta	Aniversario del Distrito	06	Octubre
Ventanilla	Aniversario del Distrito	24	Setiembre

Fuente: Instituto Nacional de Estadística e Informática - Directorio de Principales Festividades a Nivel Distrital.

20.10 PROVINCIA CONSTITUCIONAL DEL CALLAO: DIRECTORIO DE LAS PRINCIPALES ZONAS ARQUEOLÓGICAS

Distrito	Recurso Turístico	Ubicación	Descripción
Callao	Cerro La Regla	Altura del Asentamiento Humano Cerro La Regla	Sitio Arqueológico
	Zona arqueológica de Oquendo	A 9 km del centro del Callao y se accede por la Av. Nestor Gambetta	Sitio Arqueológico
	Huaca Capilla Marquez	Av. Nestor Gambetta s/n	Sitio Arqueológico
	Zona arqueológica Huaca Cerro Culebras	Av. Chillón s/n, Casa Huerta Virgen de las Mercedes	Sitio Arqueológico
Ventanilla	Zona arqueológica de Chivateros	Margen derecho del Río Chillón	Sitio Arqueológico
	Zona arqueológica Huaca Pampa de los Perros	Altura del Asentamiento Humano Mariano Ignacio Prado	Sitio Arqueológico
	Complejo arqueológico El Paraíso	Se accede por la Av. Chillón, comparte su extensión con San Martín de Porres	Sitio Arqueológico
	Puente Inca	Margen derecha Río Chillón	Sitio Arqueológico

Fuente: Gobierno Regional del Callao - Mapa Geocallao.

20.11 PROVINCIA CONSTITUCIONAL DEL CALLAO: DIRECTORIO DE MUSEOS

Museos	Distrito	Dirección	Teléfono	Horario de Atención
Museo de la Fuerza de Aviación Naval	Callao	Av. Faucett s/n (antes del Aeropuerto)	(01) 6137100 anexo 7267	Lunes a viernes de 8:00 a.m. a 5:00 p.m.
Museo de Sitio Naval Submarino Abtao	Callao	Av. Jorge Chávez 120-A	(01) 7956900	Martes a domingo de 9:30 a.m. a 4:30 p.m.
Museo del Ejército Peruano	Callao	Plaza Independencia (Inicio de la Av. Sáenz Peña)	(01) 4290532	Lunes a domingo de 9:00 a.m. a 4:00 p.m.
Museo Naval "Capitán de Navío - Julio José Elías Murguía"	Callao	Jirón José Gálvez 123, en inmediaciones de la Plaza Grau	(01) 6138868 anexo 6794	Martes a viernes de 9:00 a.m. a 2:00 p.m. Sábados y domingos de 9:00 a.m. a 3:00 p.m.
Museo de Bomberos Voluntarios del Perú "Brigadier C.B.P. Ezio Massa Capurro"	Bellavista	Av. Alejandro Granda Tercera Cuadra s/n	(01) 4290318	Lunes a sábado de 9:00 a.m. a 5:00 p.m.
Museo Memoria Coronel Leoncio Prado	La Perla	Av. Costanera N° 1545 - Colegio Leoncio Prado	(01) 420-4117	Lunes a viernes de 8:00 a.m. a 5:00 p.m.

Fuente: Gobierno Regional del Callao - Mapa Geocallao.

20.12 PROVINCIA CONSTITUCIONAL DEL CALLAO: DIRECTORIO DE LOS PRINCIPALES LUGARES TURÍSTICOS

Lugares turísticos		Distrito	Dirección	Descripción
Fortaleza del Real Felipe	Callao	Plaza Independencia (Inicio de la Av. Sáenz Peña)	Lugar turístico Monumental	
Casona Rospigliosi	Callao	Av. Francisco Bolognesi Cdra. 0	Lugar turístico Monumental	
Plaza Independencia	Callao	Jr. Daniel Nieto s/n.	Atrio del Real Felipe Monumental	
Parque Temático Policía Nacional del Perú	Callao	Av. Jorge Chávez s/n (Frente a la Fortaleza del Real Felipe)	Homenaje a la Policía Nacional del Perú	
Cañón del Pueblo	Callao	Av. Jorge Chávez s/n.	Lugar turístico Monumental	
Muelle Darsena	Callao	Plaza Grau s/n.	Lugar turístico Monumental	
El Faro	Callao	Plaza Grau s/n.	Lugar turístico Monumental	
Plaza Grau	Callao	Al final del Jr. Adolfo King	Lugar turístico Monumental	
El Pasaje Ronald	Callao	Pasaje que une los jirones Constitución e Independencia	Antigua mansión de escaleras	
Plaza Gálvez	Callao	Cruce de los Jirones Salaverry y La Libertad	Lugar turístico Monumental	
Parque Temático Fuerza Aérea del Perú	Callao	Av. Elmer Faucett s/n.	Homenaje a la Fuerza Aérea del Perú	
Parque Temático de la Marina de Guerra del Perú	Callao	Av. Elmer Faucett con Av. Bocanegra	Homenaje a la Marina de Guerra del Perú	
Parque Temático Ejército Peruano	Callao	Av. Elmer Faucett con Av. Canta Callao	Lugar turístico Monumental	
Reserva Ecológica La Arenilla	La Punta	Malecon Wiesse	Lugar turístico Ecológico	
Balneario de la Punta	La Punta	Malecon Figueredo	Lugar turístico Ecológico	
Batería de la Merced	La Punta	Av. Francisco Bolognesi cdra. 1, Malecon Figueredo	Lugar turístico Monumental	
Isla San Lorenzo, Frontón, Cavinzas y Palomino	La Punta	
Humedales de Ventanilla	Ventanilla	Av. La Playa s/n, altura A.H. Defensores de la Patria	Lugar turístico Ecológico	

Fuente: Gobierno Regional del Callao - Mapa Geocallao.



21.

Cuentas

21.1 DEPARTAMENTO LIMA: VALOR AGREGADO BRUTO, SEGÚN ACTIVIDAD ECONÓMICA, 2007 - 2013

Valores a precios constantes de 2007

(Miles de nuevos soles)

Actividad económica	2007	2008	2009 P/	2010 P/	2011 P/	2012 P/	2013 E/
Valor Agregado Bruto	136 238 700	148 475 777	148 865 951	165 146 695	179 462 299	190 338 124	201 842 525
Agricultura, ganadería, caza y silvicultura	2 930 353	3 166 890	3 189 404	3 313 369	3 446 946	3 542 391	3 579 053
Pesca y acuicultura	467 851	528 522	523 099	288 471	762 648	381 013	530 609
Extracción de petróleo, gas y minerales	2 976 009	3 304 565	2 479 946	2 971 801	3 315 632	3 285 284	3 377 348
Manufactura	29 844 712	32 489 185	30 460 652	35 143 757	38 715 482	39 719 221	42 086 491
Electricidad, gas y agua	2 475 360	2 766 080	2 880 877	3 259 269	3 677 285	4 039 335	4 395 134
Construcción	8 058 322	8 906 251	9 117 204	10 658 520	11 095 076	12 431 137	12 705 055
Comercio	17 765 419	19 708 623	19 562 107	22 013 958	24 201 466	25 588 574	27 039 965
Transporte, almacenamiento, correo y mensajería	8 376 122	9 237 946	9 323 286	10 465 661	11 850 655	12 953 817	13 977 142
Alojamiento y restaurantes	5 881 383	6 559 012	6 624 835	7 195 897	8 018 245	8 916 132	9 509 086
Telecomunicaciones y otros servicios de información	5 845 185	6 742 301	7 251 439	7 896 309	8 733 057	9 439 385	10 191 213
Administración pública y defensa	6 797 290	7 373 312	8 790 962	9 535 293	9 874 267	10 523 252	11 067 608
Otros servicios	44 820 694	47 693 090	48 662 140	52 404 390	55 771 540	59 518 583	63 383 821

Nota: - Con información disponible a julio de 2013.

- Incluye información de la Provincia Constitucional del Callao.

Fuente: Instituto Nacional de Estadística e Informática - Dirección Nacional de Cuentas Nacionales.

DEPARTAMENTO LIMA: VALOR AGREGADO BRUTO A PRECIOS CONSTANTES, 2007-2013

(Millones de nuevos soles)

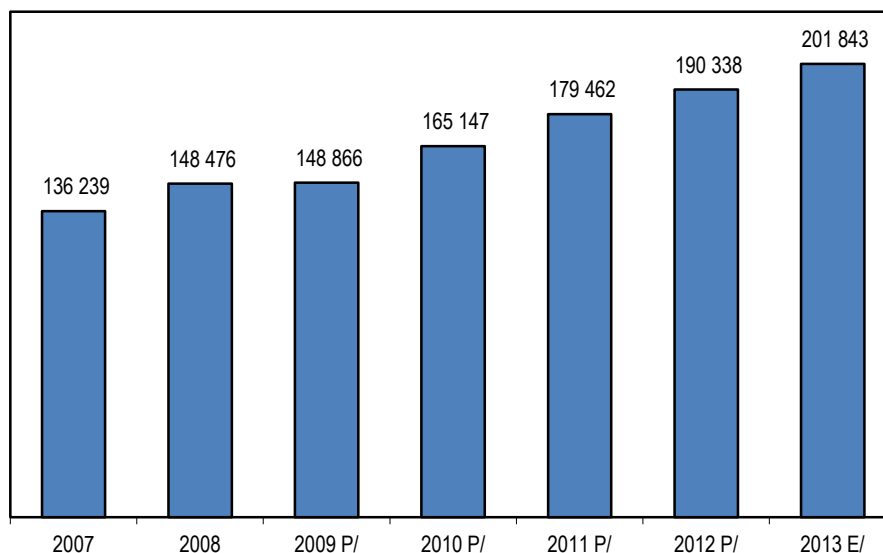

Fuente: Instituto Nacional de Estadística e Informática.

21.2 DEPARTAMENTO LIMA: VALOR AGREGADO BRUTO, SEGÚN ACTIVIDAD ECONÓMICA, 2007 - 2013**Valores a precios constantes de 2007**

(Estructura porcentual)

Actividad económica	2007	2008	2009 P/	2010 P/	2011 P/	2012 P/	2013 E/
Valor Agregado Bruto	100,0	100,0	100,0	100,0	100,0	100,0	100,0
Agricultura, ganadería, caza y silvicultura	2,2	2,1	2,1	2,0	1,9	1,9	1,8
Pesca y acuicultura	0,3	0,4	0,4	0,2	0,4	0,2	0,3
Extracción de petróleo, gas y minerales	2,2	2,2	1,7	1,8	1,8	1,7	1,7
Manufactura	21,9	21,9	20,5	21,3	21,6	20,9	20,9
Electricidad, gas y agua	1,8	1,9	1,9	2,0	2,0	2,1	2,2
Construcción	5,9	6,0	6,1	6,5	6,2	6,5	6,3
Comercio	13,0	13,3	13,1	13,3	13,5	13,4	13,4
Transporte, almacenamiento, correo y mensajería	6,1	6,2	6,3	6,3	6,6	6,8	6,9
Alojamiento y restaurantes	4,3	4,4	4,5	4,4	4,5	4,7	4,7
Telecomunicaciones y otros servicios de información	4,3	4,5	4,9	4,8	4,9	5,0	5,0
Administración pública y defensa	5,0	5,0	5,9	5,8	5,5	5,5	5,5
Otros servicios	32,9	32,1	32,7	31,7	31,1	31,3	31,4

Nota: - Con información disponible a julio de 2013.

- Incluye información de la Provincia Constitucional del Callao.

Fuente: Instituto Nacional de Estadística e Informática - Dirección Nacional de Cuentas Nacionales.

21.3 DEPARTAMENTO LIMA: VALOR AGREGADO BRUTO, SEGÚN ACTIVIDAD ECONÓMICA, 2008 - 2013**Valores a precios constantes de 2007**

(Variación porcentual del índice de volumen físico)

Actividad económica	2008	2009 P/	2010 P/	2011 P/	2012 P/	2013 E/
Valor Agregado Bruto	9,0	0,3	10,9	8,7	6,1	6,0
Agricultura, ganadería, caza y silvicultura	8,1	0,7	3,9	4,0	2,8	1,0
Pesca y acuicultura	13,0	-1,0	-44,9	164,4	-50,0	39,3
Extracción de petróleo, gas y minerales	11,0	-25,0	19,8	11,6	-0,9	2,8
Manufactura	8,9	-6,2	15,4	10,2	2,6	6,0
Electricidad, gas y agua	11,7	4,2	13,1	12,8	9,8	8,8
Construcción	10,5	2,4	16,9	4,1	12,0	2,2
Comercio	10,9	-0,7	12,5	9,9	5,7	5,7
Transporte, almacenamiento, correo y mensajería	10,3	0,9	12,3	13,2	9,3	7,9
Alojamiento y restaurantes	11,5	1,0	8,6	11,4	11,2	6,7
Telecomunicaciones y otros servicios de información	15,3	7,6	8,9	10,6	8,1	8,0
Administración pública y defensa	8,5	19,2	8,5	3,6	6,6	5,2
Otros servicios	6,4	2,0	7,7	6,4	6,7	6,5

Nota: - Con información disponible a julio de 2013.

- Incluye información de la Provincia Constitucional del Callao.

Fuente: Instituto Nacional de Estadística e Informática - Dirección Nacional de Cuentas Nacionales.

21.4 DEPARTAMENTO LIMA: VALOR AGREGADO BRUTO, SEGÚN ACTIVIDAD ECONÓMICA, 2007 - 2013

Valores a precios corrientes
(Miles de nuevos soles)

Actividad económica	2007	2008	2009 P/	2010 P/	2011 P/	2012 P/	2013 E/
Valor Agregado Bruto	136 238 700	152 422 465	161 242 843	181 399 105	201 338 074	219 903 766	238 419 080
Agricultura, ganadería, caza y silvicultura	2 930 353	3 658 679	3 577 066	4 014 731	4 405 893	4 729 830	4 907 596
Pesca y acuicultura	467 851	472 259	516 664	413 314	1 037 178	524 917	875 112
Extracción de petróleo, gas y minerales	2 976 009	2 304 497	1 835 834	2 608 180	3 602 340	3 457 906	3 451 524
Manufactura	29 844 712	32 694 900	33 064 465	38 144 009	42 633 388	44 123 116	46 535 945
Electricidad, gas y agua	2 475 360	3 105 273	3 420 175	3 706 058	4 307 588	4 835 670	5 442 150
Construcción	8 058 322	9 178 150	9 563 549	11 556 579	12 599 857	14 296 010	14 824 392
Comercio	17 765 419	21 099 887	21 385 949	24 320 055	26 950 364	29 575 554	32 176 045
Transporte, almacenamiento, correo y mensajería	8 376 122	9 854 317	11 305 931	12 349 674	12 810 742	15 689 625	17 185 378
Alojamiento y restaurantes	5 881 383	6 810 684	7 546 790	8 585 021	10 345 084	12 020 755	13 537 109
Telecomunicaciones y otros servicios de información	5 845 185	6 383 951	6 399 660	6 885 110	7 393 026	7 819 745	8 328 564
Administración pública y defensa	6 797 290	7 574 878	9 082 346	9 827 506	10 587 053	11 851 053	13 179 547
Otros servicios	44 820 694	49 284 990	53 544 414	58 988 868	64 665 561	70 979 585	77 975 718

Nota: - Con información disponible a julio de 2013.

- Incluye información de la Provincia Constitucional del Callao.

Fuente: Instituto Nacional de Estadística e Informática - Dirección Nacional de Cuentas Nacionales.

DEPARTAMENTO LIMA: VALOR AGREGADO BRUTO A PRECIOS CORRIENTES, 2012 Y 2013

(Estructura porcentual)

2012

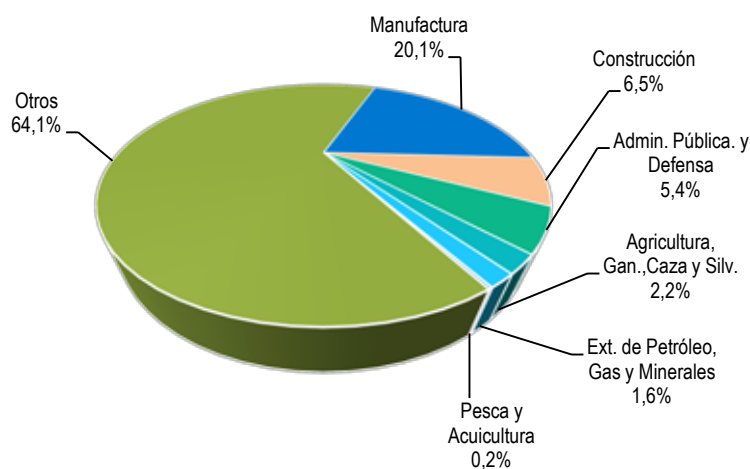

2013

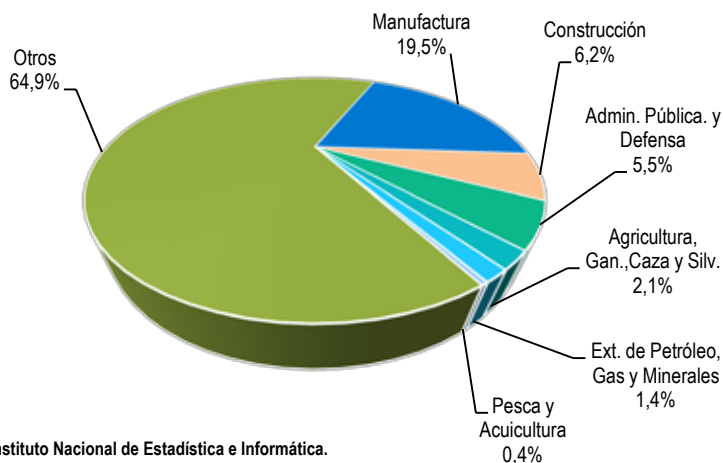

Fuente: Instituto Nacional de Estadística e Informática.

21.5 DEPARTAMENTO LIMA: VALOR AGREGADO BRUTO, SEGÚN ACTIVIDAD ECONÓMICA, 2007 - 2013

Valores a precios corrientes

(Estructura porcentual)

Actividad económica	2007	2008	2009 P/	2010 P/	2011 P/	2012 P/	2013 E/
Valor Agregado Bruto	100,0	100,0	100,0	100,0	100,0	100,0	100,0
Agricultura, ganadería, caza y silvicultura	2,2	2,4	2,2	2,2	2,2	2,2	2,1
Pesca y acuicultura	0,3	0,3	0,3	0,2	0,5	0,2	0,4
Extracción de petróleo, gas y minerales	2,2	1,5	1,1	1,4	1,8	1,6	1,4
Manufactura	21,9	21,5	20,5	21,0	21,2	20,1	19,5
Electricidad, gas y agua	1,8	2,0	2,1	2,0	2,1	2,2	2,3
Construcción	5,9	6,0	5,9	6,4	6,3	6,5	6,2
Comercio	13,0	13,8	13,3	13,4	13,4	13,4	13,5
Transporte, almacenamiento, correo y mensajería	6,1	6,5	7,0	6,8	6,4	7,1	7,2
Alojamiento y restaurantes	4,3	4,5	4,7	4,7	5,1	5,5	5,7
Telecomunicaciones y otros servicios de información	4,3	4,2	4,0	3,8	3,7	3,6	3,5
Administración pública y defensa	5,0	5,0	5,6	5,4	5,3	5,4	5,5
Otros servicios	32,9	32,3	33,2	32,5	32,1	32,3	32,7

Nota: - Con información disponible a julio de 2013.

- Incluye información de la Provincia Constitucional del Callao.

Fuente: Instituto Nacional de Estadística e Informática - Dirección Nacional de Cuentas Nacionales.

21.6 DEPARTAMENTO LIMA: VALOR AGREGADO BRUTO, SEGÚN ACTIVIDAD ECONÓMICA, 2008 - 2013

Valores a precios corrientes

(Variación porcentual del índice de precios)

Actividad económica	2008	2009 P/	2010 P/	2011 P/	2012 P/	2013 E/
Valor Agregado Bruto	2,7	5,5	1,4	2,1	3,0	2,2
Agricultura, ganadería, caza y silvicultura	15,5	-2,9	8,0	5,5	4,5	2,7
Pesca y acuicultura	-10,6	10,5	45,1	-5,1	1,3	19,7
Extracción de petróleo, gas y minerales	-30,3	6,2	18,6	23,8	-3,1	-2,9
Manufactura	0,6	7,9	-0,0	1,5	0,9	-0,5
Electricidad, gas y agua	12,3	5,8	-4,2	3,0	2,2	3,4
Construcción	3,1	1,8	3,4	4,7	1,3	1,5
Comercio	7,1	2,1	1,1	0,8	3,8	3,0
Transporte, almacenamiento, correo y mensajería	6,7	13,7	-2,7	-8,4	12,0	1,5
Alojamiento y restaurantes	3,8	9,7	4,7	8,1	4,5	5,6
Telecomunicaciones y otros servicios de información	-5,3	-6,8	-1,2	-2,9	-2,1	-1,4
Administración pública y defensa	2,7	0,6	-0,2	4,0	5,0	5,7
Otros servicios	3,3	6,5	2,3	3,0	2,9	3,2

Nota: - Con información disponible a julio de 2013.

- Incluye información de la Provincia Constitucional del Callao.

Fuente: Instituto Nacional de Estadística e Informática - Dirección Nacional de Cuentas Nacionales.

21.7 PERÚ: PRODUCTO BRUTO INTERNO, SEGÚN ACTIVIDAD ECONÓMICA, 2007 - 2013

Valores a precios constantes de 2007

(Miles de nuevos soles)

Actividad económica	2007	2008	2009 P/	2010 P/	2011 P/	2012 P/	2013 E/
Producto Bruto Interno	319 693 314	348 922 543	352 584 491	382 380 103	407 051 337	431 273 342	456 102 454
Valor Agregado Bruto	293 189 821	318 843 905	322 753 450	348 532 878	371 281 540	393 027 279	416 116 515
Agricultura, ganadería, caza y silvicultura	19 074 328	20 600 110	20 873 212	21 766 062	22 658 172	23 991 439	24 329 340
Pesca y acuicultura	2 364 000	2 436 000	2 352 000	1 891 000	2 892 000	1 960 000	2 315 000
Extracción de petróleo, gas y minerales	45 892 246	49 598 877	50 076 147	50 714 418	51 042 500	52 473 293	55 026 411
Manufactura	52 806 724	57 354 000	53 502 000	59 255 000	64 329 999	65 265 000	69 001 900
Electricidad, gas y agua	5 505 000	5 950 000	6 013 000	6 501 000	6 994 000	7 401 000	7 811 000
Construcción	16 317 000	19 061 000	20 360 000	23 993 000	24 848 000	28 779 000	31 392 000
Comercio	32 537 000	36 105 000	35 936 000	40 420 000	44 034 000	47 218 000	49 995 000
Transporte, almacenamiento, correo y mensajería	15 884 989	17 249 535	17 175 706	19 231 539	21 490 631	23 372 675	24 917 744
Alojamiento y restaurantes	9 143 000	10 126 000	10 216 000	11 061 000	12 265 000	13 554 000	14 423 000
Telecomunicaciones y otros servicios de información	8 517 000	9 958 000	10 777 000	11 858 000	13 235 000	14 486 000	15 698 000
Administración pública y defensa	13 723 000	14 786 001	17 482 000	18 842 998	19 678 002	20 803 000	21 889 001
Otros servicios	71 425 534	75 619 382	77 990 385	82 998 861	87 814 236	93 723 872	99 318 119
Impuestos a la Producción	23 672 020	26 617 999	27 083 000	30 296 000	32 004 500	33 759 001	35 343 839
Derechos de Importación	2 831 473	3 460 639	2 748 041	3 551 225	3 765 297	4 487 062	4 642 100

Nota: Con información disponible a julio de 2013.

Fuente: Instituto Nacional de Estadística e Informática - Dirección Nacional de Cuentas Nacionales.

21.8 PERÚ: PRODUCTO BRUTO INTERNO, SEGÚN ACTIVIDAD ECONÓMICA, 2007 - 2013

Valores a precios corrientes

(Miles de nuevos soles)

Actividad económica	2007	2008	2009 P/	2010 P/	2011 P/	2012 P/	2013 E/
Producto Bruto Interno	319 693 314	352 719 842	362 846 798	415 489 825	471 657 429	508 542 781	542 115 719
Valor Agregado Bruto	293 189 821	323 977 488	332 610 502	380 245 511	434 260 501	465 600 371	495 327 913
Agricultura, ganadería, caza y silvicultura	19 074 328	22 904 258	24 483 412	26 039 087	30 053 381	32 197 036	32 533 149
Pesca y acuicultura	2 364 000	2 354 000	2 525 000	2 558 000	3 953 000	2 707 000	3 679 000
Extracción de petróleo, gas y minerales	45 892 246	44 419 481	37 890 095	51 107 551	69 176 507	67 083 117	63 505 824
Manufactura	52 806 724	57 480 999	55 623 900	64 744 001	73 224 999	74 481 999	78 258 487
Electricidad, gas y agua	5 505 000	6 460 000	6 964 000	7 241 000	7 986 000	8 703 000	9 470 000
Construcción	16 317 000	19 772 000	21 480 000	26 130 000	28 205 000	33 105 000	37 053 000
Comercio	32 537 000	39 013 000	39 198 000	44 763 000	49 398 000	54 802 000	59 527 000
Transporte, almacenamiento, correo y mensajería	15 884 989	18 210 612	20 382 365	22 388 125	23 520 649	28 070 654	30 651 616
Alojamiento y restaurantes	9 143 000	10 539 000	11 689 000	13 288 000	15 924 000	18 461 000	20 752 000
Telecomunicaciones y otros servicios de información	8 517 000	9 391 000	9 361 000	10 097 000	10 873 000	11 570 000	12 323 000
Administración pública y defensa	13 723 000	15 379 001	18 293 999	19 737 999	21 547 000	23 984 000	26 648 002
Otros servicios	71 425 534	78 054 137	84 719 731	92 151 748	100 398 965	110 435 565	120 926 835
Impuestos a la Producción	23 672 020	26 974 117	28 831 141	33 455 720	36 143 363	41 512 410	45 151 863
Derechos de Importación	2 831 473	1 768 237	1 405 155	1 788 594	1 253 565	1 430 000	1 635 943

Nota: Con información disponible a julio de 2013.

Fuente: Instituto Nacional de Estadística e Informática - Dirección Nacional de Cuentas Nacionales.



22.

Precios

22.1 LIMA METROPOLITANA: ÍNDICE DE PRECIOS PROMEDIO MENSUAL AL CONSUMIDOR, 1997-2014

(Base: Año 2009 = 100,0)

Mes	1997	1998	1999	2000	2001	2002
Enero	67,54	72,21	75,87	78,75	81,78	81,10
Febrero	67,60	73,11	76,11	79,12	81,98	81,07
Marzo	68,47	74,07	76,58	79,55	82,40	81,51
Abril	68,73	74,52	77,03	79,96	82,06	82,10
Mayo	69,25	74,96	77,39	79,97	82,08	82,21
Junio	70,00	75,36	77,53	80,02	82,03	82,03
Julio	70,58	75,84	77,74	80,44	82,17	82,06
Agosto	70,74	76,04	77,87	80,81	81,92	82,14
Setiembre	70,95	75,63	78,23	81,26	81,97	82,53
Octubre	71,06	75,37	78,13	81,45	82,00	83,12
Noviembre	71,11	75,40	78,35	81,50	81,60	82,79
Diciembre	71,57	75,86	78,69	81,63	81,53	82,76
Promedio	69,80	74,86	77,46	80,37	81,96	82,12
	2003	2004	2005	2006	2007	2008
Enero	82,95	85,27	87,86	89,53	90,10	93,84
Febrero	83,34	86,20	87,65	90,02	90,34	94,69
Marzo	84,27	86,60	88,22	90,43	90,65	95,68
Abril	84,23	86,58	88,33	90,89	90,81	95,83
Mayo	84,20	86,88	88,44	90,41	91,26	96,18
Junio	83,81	87,37	88,67	90,29	91,69	96,92
Julio	83,68	87,54	88,76	90,14	92,12	97,46
Agosto	83,69	87,53	88,60	90,26	92,25	98,03
Setiembre	84,16	87,55	88,52	90,29	92,82	98,59
Octubre	84,20	87,53	88,65	90,33	93,11	99,20
Noviembre	84,34	87,78	88,71	90,07	93,21	99,50
Diciembre	84,82	87,77	89,08	90,09	93,63	99,86
Promedio	83,97	87,05	88,46	90,23	91,83	97,15
	2009	2010	2011	2012	2013	2014
Enero	99,97	100,40	102,58	106,92	109,99	113,36
Febrero	99,89	100,73	102,97	107,26	109,89	114,04
Marzo	100,25	101,01	103,70	108,09	110,89	114,63
Abril	100,27	101,03	104,40	108,66	111,17	115,08
Mayo	100,23	101,27	104,38	108,70	111,38	115,34
Junio	99,89	101,53	104,48	108,66	111,67	115,53
Julio	100,07	101,90	105,31	108,76	112,29	116,03
Agosto	99,87	102,17	105,59	109,31	112,90	115,93
Setiembre	99,78	102,14	105,94	109,91	113,02	116,11
Octubre	99,90	101,99	106,28	109,73	113,06	116,55
Noviembre	99,79	102,00	106,74	109,58	112,82	116,38
Diciembre	100,10	102,18	107,03	109,86	113,00	116,65
Promedio	100,00	101,53	104,95	108,79	111,84	115,47

Nota: El Instituto Nacional de Estadística e Informática a partir de enero de 2010, elabora y publica el Índice de Precios al Consumidor de Lima Metropolitana con el nuevo año base 2009 y utiliza los nuevos valores de la estructura de consumo familiar de la Encuesta Nacional de Presupuestos Familiares que se realizó entre mayo 2008 y abril 2009.

Fuente: Instituto Nacional de Estadística e Informática-Dirección Técnica de Indicadores Económicos.

22.2 LIMA METROPOLITANA: VARIACIÓN PORCENTUAL MENSUAL DEL ÍNDICE DE PRECIOS PROMEDIO AL CONSUMIDOR, 1999-2014

Año	Ene.	Feb.	Mar.	Abr.	May.	Jun.	Jul.	Ago.	Set.	Oct.	Nov.	Dic.	Ene.-Dic.
1993	4,85	2,93	4,24	4,43	3,03	1,82	2,74	2,53	1,62	1,51	1,60	2,51	39,48
1994	1,84	1,82	2,32	1,54	0,72	1,14	0,89	1,53	0,52	0,29	1,22	0,59	15,38
1995	0,37	1,14	1,37	0,98	0,83	0,81	0,57	1,04	0,39	0,51	1,24	0,52	10,23
1996	1,24	1,53	1,38	0,87	0,73	0,47	1,37	0,92	0,32	0,73	0,47	1,21	11,84
1997	0,48	0,09	1,27	0,39	0,76	1,09	0,83	0,23	0,29	0,15	0,08	0,64	6,46
1998	0,91	1,23	1,32	0,61	0,59	0,53	0,63	0,26	-0,54	-0,33	0,03	0,62	6,01
1999	0,01	0,31	0,61	0,59	0,47	0,18	0,26	0,17	0,46	-0,12	0,28	0,43	3,73
2000	0,07	0,48	0,54	0,51	0,02	0,06	0,52	0,47	0,56	0,23	0,06	0,15	3,73
2001	0,19	0,25	0,51	-0,42	0,02	-0,06	0,17	-0,30	0,06	0,04	-0,49	-0,09	-0,13
2002	-0,52	-0,04	0,54	0,73	0,14	-0,23	0,03	0,10	0,47	0,72	-0,40	-0,03	1,52
2003	0,23	0,47	1,12	-0,05	-0,03	-0,47	-0,15	0,01	0,56	0,05	0,17	0,56	2,48
2004	0,54	1,09	0,46	-0,02	0,35	0,56	0,19	-0,01	0,02	-0,02	0,29	-0,01	3,48
2005	0,10	-0,23	0,65	0,12	0,13	0,26	0,10	-0,18	-0,09	0,14	0,07	0,42	1,49
2006	0,50	0,55	0,46	0,51	-0,53	-0,13	-0,17	0,14	0,03	0,04	-0,28	0,03	1,14
2007	0,01	0,26	0,35	0,18	0,49	0,47	0,48	0,14	0,61	0,31	0,11	0,45	3,93
2008	0,22	0,91	1,04	0,15	0,37	0,77	0,56	0,59	0,57	0,61	0,31	0,36	6,65
2009	0,11	-0,07	0,36	0,02	-0,04	-0,34	0,19	-0,21	-0,09	0,12	-0,11	0,32	0,25
2010	0,30	0,32	0,28	0,03	0,24	0,25	0,36	0,27	-0,03	-0,14	0,01	0,18	2,08
2011	0,39	0,38	0,70	0,68	-0,02	0,10	0,79	0,27	0,33	0,31	0,43	0,27	4,74
2012	-0,10	0,32	0,77	0,53	0,04	-0,04	0,09	0,51	0,54	-0,16	-0,14	0,26	2,65
2013	0,12	-0,09	0,91	0,25	0,19	0,26	0,55	0,54	0,11	0,04	-0,22	0,17	2,86
2014	0,32	0,60	0,52	0,39	0,23	0,16	0,43	-0,09	0,16	0,38	-0,15	0,23	3,22

Fuente: Instituto Nacional de Estadística e Informática-Dirección Técnica de Indicadores Económicos.

22.3 LIMA METROPOLITANA: VARIACIÓN PORCENTUAL ACUMULADA DEL ÍNDICE DE PRECIOS PROMEDIO AL

CONSUMIDOR, 1999-2014

(Respecto al mes de diciembre del año anterior)

Año	Ene.	Feb.	Mar.	Abr.	May.	Jun.	Jul.	Ag.	Set.	Oct.	Nov.	Dic.
1993	4,85	7,92	12,49	17,47	21,04	23,24	26,61	29,82	31,92	33,91	36,06	39,48
1994	1,84	3,69	6,10	7,74	8,51	9,75	10,73	12,42	13,00	13,33	14,71	15,38
1995	0,37	1,51	2,91	3,92	4,79	5,63	6,24	7,34	7,76	8,31	9,65	10,23
1996	1,24	2,80	4,21	5,12	5,89	6,38	7,84	8,84	9,19	9,99	10,51	11,84
1997	0,48	0,57	1,85	2,25	3,02	4,14	5,00	5,24	5,55	5,71	5,79	6,46
1998	0,91	2,15	3,50	4,13	4,70	5,31	5,97	6,20	5,68	5,32	5,35	6,01
1999	0,01	0,33	0,94	1,54	2,02	2,20	2,47	2,64	3,12	2,99	3,28	3,73
2000	0,07	0,55	1,09	1,61	1,63	1,69	2,22	2,70	3,27	3,51	3,57	3,73
2001	0,19	0,43	0,94	0,52	0,55	0,49	0,66	0,36	0,42	0,46	-0,04	-0,13
2002	-0,52	-0,56	-0,02	0,71	0,85	0,62	0,65	0,75	1,23	1,96	1,55	1,52
2003	0,23	0,70	1,83	1,78	1,74	1,26	1,11	1,12	1,69	1,74	1,91	2,48
2004	0,54	1,63	2,10	2,07	2,44	3,01	3,21	3,20	3,22	3,19	3,49	3,48
2005	0,10	-0,13	0,51	0,63	0,76	1,03	1,13	0,95	0,86	1,00	1,07	1,49
2006	0,50	1,05	1,51	2,03	1,49	1,36	1,18	1,33	1,35	1,40	1,11	1,14
2007	0,01	0,27	0,62	0,80	1,29	1,77	2,25	2,39	3,02	3,34	3,46	3,93
2008	0,22	1,13	2,18	2,34	2,72	3,51	4,09	4,70	5,29	5,94	6,27	6,65
2009	0,11	0,03	0,39	0,41	0,37	0,03	0,21	0,01	-0,08	0,04	-0,07	0,25
2010	0,30	0,62	0,90	0,93	1,17	1,42	1,79	2,06	2,03	1,89	1,89	2,08
2011	0,39	0,77	1,48	2,17	2,15	2,25	3,06	3,33	3,68	4,01	4,46	4,74
2012	-0,10	0,22	0,99	1,53	1,57	1,53	1,62	2,14	2,69	2,53	2,38	2,65
2013	0,12	0,03	0,93	1,19	1,39	1,65	2,21	2,76	2,87	2,91	2,69	2,86
2014	0,32	0,92	1,44	1,84	2,07	2,23	2,68	2,59	2,75	3,14	2,99	3,22

Fuente: Instituto Nacional de Estadística e Informática-Dirección Técnica de Indicadores Económicos.

22.4 LIMA METROPOLITANA: VARIACIÓN PORCENTUAL ANUALIZADA DEL ÍNDICE DE PRECIOS PROMEDIO AL CONSUMIDOR, 1999-2014

(Respecto al mismo mes del año anterior)

Año	Ene.	Feb.	Mar.	Abr.	May.	Jun.	Jul.	Ago.	Set.	Oct.	Nov.	Dic.
1997	11,00	9,42	9,30	8,78	8,81	9,48	8,89	8,14	8,11	7,48	7,06	6,46
1998	6,91	8,14	8,19	8,43	8,25	7,66	7,44	7,48	6,59	6,08	6,03	6,01
1999	5,07	4,11	3,39	3,37	3,24	2,88	2,51	2,41	3,44	3,66	3,92	3,73
2000	3,78	3,95	3,88	3,80	3,33	3,21	3,47	3,78	3,88	4,25	4,02	3,73
2001	3,86	3,61	3,58	2,62	2,63	2,51	2,16	1,37	0,87	0,68	0,12	-0,13
2002	-0,83	-1,11	-1,08	0,05	0,17	0,00	-0,14	0,26	0,68	1,36	1,46	1,52
2003	2,28	2,80	3,39	2,59	2,42	2,17	1,98	1,89	1,98	1,30	1,88	2,48
2004	2,80	3,43	2,76	2,78	3,18	4,26	4,61	4,59	4,03	3,95	4,07	3,48
2005	3,03	1,68	1,88	2,02	1,79	1,49	1,40	1,22	1,11	1,28	1,06	1,49
2006	1,90	2,70	2,50	2,90	2,23	1,83	1,55	1,87	1,99	1,89	1,54	1,14
2007	0,64	0,36	0,25	-0,08	0,94	1,55	2,21	2,20	2,80	3,08	3,49	3,93
2008	4,15	4,82	5,55	5,52	5,39	5,71	5,79	6,27	6,22	6,54	6,75	6,65
2009	6,53	5,49	4,78	4,64	4,21	3,06	2,68	1,87	1,20	0,71	0,29	0,25
2010	0,44	0,84	0,76	0,76	1,04	1,64	1,82	2,31	2,37	2,10	2,22	2,08
2011	2,17	2,23	2,66	3,34	3,07	2,91	3,35	3,35	3,73	4,20	4,64	4,74
2012	4,23	4,17	4,23	4,08	4,14	4,00	3,28	3,53	3,74	3,25	2,66	2,65
2013	2,87	2,45	2,59	2,31	2,46	2,77	3,24	3,28	2,83	3,04	2,96	2,86
2014	3,07	3,78	3,38	3,52	3,56	3,45	3,33	2,69	2,74	3,09	3,16	3,22

Fuente: Instituto Nacional de Estadística e Informática-Dirección Técnica de Indicadores Económicos.

22.5 LIMA METROPOLITANA: VARIACIÓN PORCENTUAL ANUAL Y MENSUAL DEL ÍNDICE DE PRECIOS PROMEDIO AL CONSUMIDOR, POR GRANDES GRUPOS DE CONSUMO, 1999-2014

Año y mes	Índice general	Alimentos y bebidas	Vestido y calzado	Alquiler de vivienda, combustible y electricidad	Muebles, enseres y mantenimiento de la vivienda	Cuidados y conservación de la salud	Transportes y comunicaciones	Enseñanza y cultura 1/	Otros bienes y servicios
1997	6,50	6,00	7,20	2,10	9,40	11,50	7,50	10,90	8,10
1998	6,01	5,80	5,60	5,70	8,50	7,50	3,10	8,80	7,90
1999	3,70	-0,90	6,50	13,90	3,40	10,80	13,50	6,30	9,10
2000	3,70	1,50	2,60	12,10	4,60	6,20	5,70	4,60	4,40
2001	-0,10	-0,20	2,00	-5,20	1,40	4,50	-0,90	3,20	1,90
2002	1,50	0,50	1,00	7,00	2,10	3,40	1,10	2,50	0,40
2003	2,50	1,90	0,80	1,90	1,00	1,90	8,90	2,00	-0,31
2004	3,50	4,00	1,50	8,90	0,90	2,90	4,50	1,70	-2,80
2005	1,50	1,20	1,50	2,40	1,20	2,40	2,70	1,40	-0,20
2006	1,10	1,70	1,90	-0,20	1,20	0,70	-0,50	1,10	1,60
2007	3,90	6,00	2,80	2,20	2,00	1,30	1,80	2,30	1,30
2008	6,70	9,70	3,20	5,40	4,10	2,90	3,50	3,10	4,10
2009	0,20	0,60	2,30	-5,20	2,60	1,50	-2,60	3,50	2,90
2010	2,10	2,50	2,50	2,60	0,50	2,40	1,80	2,20	0,90
2011	4,70	8,00	4,80	2,60	0,40	2,00	2,80	2,80	3,60
2012 a/	2,65	4,05	2,92	2,12	1,48	2,41	-0,13	2,94	2,01
Ene.	-0,10	-0,05	0,25	0,36	-0,03	0,24	-0,94	0,07	0,12
Feb.	0,32	0,43	0,47	1,07	0,15	0,15	-0,06	0,14	0,18
Mar.	0,77	1,01	0,10	0,04	0,08	0,29	0,27	1,97	0,17
Abr.	0,53	0,86	0,18	0,02	0,16	0,44	0,64	0,25	0,27
May.	0,04	-0,04	0,27	-0,27	0,46	0,24	-0,05	0,11	0,34
Jun.	-0,04	-0,26	0,31	0,18	0,08	0,12	-0,07	0,12	0,27
Jul.	0,09	0,29	0,19	-0,19	0,17	0,22	-0,25	-0,05	0,17
Ago.	0,51	0,93	0,30	0,90	0,04	0,06	-0,09	0,29	0,18
Set.	0,54	1,31	0,13	-0,12	0,15	0,17	0,07	-0,02	0,08
Oct.	-0,16	-0,35	0,14	-0,05	0,12	0,01	-0,21	-0,03	0,03
Nov.	-0,14	-0,32	0,34	0,24	0,13	0,29	-0,46	0,05	-0,06
Dic.	0,26	0,18	0,20	-0,08	-0,03	0,15	1,03	0,02	0,24
2013 a/	2,86	2,24	2,36	4,35	2,14	4,29	3,43	3,55	1,90
Ene.	0,12	0,19	0,10	0,22	0,09	0,49	-0,15	0,05	0,16
Feb.	-0,09	-0,71	0,26	0,80	0,06	0,30	0,40	0,15	0,16
Mar.	0,91	0,78	0,07	0,60	0,19	0,17	0,74	2,64	0,26
Abr.	0,25	0,56	0,10	0,32	0,15	0,21	-0,44	0,24	0,24
May.	0,19	0,60	0,20	-0,97	0,13	0,21	0,01	0,02	0,21
Jun.	0,26	0,27	0,07	0,94	0,12	0,24	0,31	0,05	-0,08
Jul.	0,55	0,81	0,19	0,51	0,37	0,06	0,74	0,10	0,27
Ago.	0,54	0,85	0,23	0,94	0,14	0,59	0,47	0,00	0,12
Set.	0,11	0,04	0,23	0,39	0,13	0,35	0,01	0,08	0,20
Oct.	0,04	0,04	0,26	0,09	0,24	0,47	-0,35	0,13	0,12
Nov.	-0,22	-0,78	0,37	0,23	0,12	0,65	0,06	0,05	0,07
Dic.	0,17	-0,41	0,25	0,21	0,37	0,48	1,58	0,02	0,18
2014 a/									
Ene.	0,32	0,78	0,29	-0,22	0,42	0,33	-0,23	0,02	0,20
Feb.	0,60	0,83	0,18	1,65	0,30	0,19	0,28	0,20	0,27
Mar.	0,52	0,07	0,24	0,49	0,20	0,15	0,20	2,47	0,34
Abr.	0,39	0,61	0,18	0,60	0,09	0,55	0,28	0,06	0,18
May.	0,23	0,40	0,32	0,17	0,06	0,31	0,00	0,01	0,27
Jun.	0,16	0,28	0,19	0,07	0,04	0,35	-0,04	0,06	0,19
Jul.	0,43	0,73	0,12	0,15	0,09	0,22	0,46	0,20	0,14
Ago.	-0,09	0,22	-0,02	-1,29	0,05	0,14	-0,48	0,05	0,05
Set.	0,16	0,29	0,07	0,05	0,07	-0,02	0,00	0,15	0,19
Oct.	0,38	0,60	0,06	0,93	0,17	0,28	0,11	0,04	0,19
Nov.	-0,15	-0,39	0,21	-0,02	0,03				
Dic.	0,23	0,32	0,19	-0,06	0,18	0,41	0,32	0,05	0,23

1/ Comprende: esparcimiento, diversión, servicios culturales y de enseñanza.

a/ La información se está presentando desagregado mes a mes.

Fuente: Instituto Nacional de Estadística e Informática-Dirección Técnica de Indicadores Económicos.

22.6 LIMA METROPOLITANA: INDICE DE PRECIOS PROMEDIO MENSUAL AL CONSUMIDOR, SEGÚN GRANDES GRUPOS DE CONSUMO, 2013-2014
(Base: Año 2009 = 100,0)

Grandes grupos de consumo	2013											
	Ene.	Feb.	Mar.	Abr.	May	Jun.	Jul.	Ag.	Sep.	Oct.	Nov.	Dic.
Índice general	109,99	109,89	110,89	111,17	111,38	111,67	112,29	112,90	113,02	113,06	112,82	113,00
1. Alimentos y bebidas	115,51	114,69	115,58	116,23	116,93	117,25	118,20	119,20	119,25	119,29	118,36	117,87
1.1 Alimentos y bebidas dentro del hogar	113,56	112,19	113,22	114,00	114,85	115,18	116,32	117,54	117,32	117,13	115,60	114,70
1.1.1 Pan y cereales	107,18	107,12	107,24	107,43	107,57	107,69	107,75	107,95	108,55	108,97	109,38	109,51
1.1.2 Carnes y preparados de carnes	111,92	108,44	112,90	113,43	114,68	116,61	115,42	116,97	119,81	116,42	114,57	114,40
1.1.3 Pescados y mariscos	112,09	108,70	112,43	121,90	130,00	134,15	137,85	149,91	134,23	153,15	135,82	126,17
1.1.4 Leche, quesos y huevos	110,80	110,02	111,72	113,84	114,80	114,42	115,63	115,94	115,89	115,04	114,07	113,67
1.1.5 Grasas y aceites comestibles	114,10	114,27	114,30	114,28	114,09	113,96	113,76	114,02	113,94	113,76	114,31	114,05
1.1.6 Hortalizas y legumbres frescas	115,06	115,60	117,30	120,43	121,95	121,38	125,50	118,05	109,50	109,95	109,02	106,58
1.1.7 Frutas	130,18	127,31	124,37	123,25	121,64	120,25	120,20	123,90	126,81	128,08	127,59	127,40
1.1.8 Leguminosas y derivados	111,08	112,19	112,13	113,31	115,45	115,87	116,31	118,16	118,65	118,09	117,60	116,58
1.1.9 Tubérculos y raíces	125,94	120,72	116,08	121,53	113,31	111,57	129,06	139,48	140,22	133,84	126,01	118,50
1.1.10 Azúcar	134,94	127,86	125,08	121,69	120,04	117,26	116,64	116,03	115,03	113,96	115,09	116,16
1.1.11 Café, té y cacao	116,52	116,61	116,56	116,52	116,28	116,43	116,86	116,79	117,14	117,24	117,00	116,87
1.1.12 Otros productos alimenticios	113,04	113,18	113,82	114,60	116,12	116,92	117,54	118,78	117,80	117,53	115,92	115,46
1.1.13 Bebidas no alcohólicas	113,65	114,45	115,02	115,62	116,36	116,59	116,77	117,08	117,19	117,56	117,62	117,83
1.1.14 Bebidas alcohólicas	107,88	108,74	109,51	110,25	110,57	110,85	111,95	113,16	113,65	114,00	114,10	114,54
1.2 Alimentos y bebidas fuera del hogar	119,84	120,25	120,85	121,18	121,55	121,85	122,38	122,90	123,53	124,10	124,50	124,92
2. Vestido y calzado	111,62	111,91	111,99	112,10	112,32	112,41	112,62	112,88	113,15	113,44	113,86	114,14
2.1 Telas y prendas de vestir	113,31	113,63	113,74	113,89	114,10	114,15	114,41	114,70	115,03	115,42	115,97	116,21
2.1.1 Telas, art, confecc., tej, y vestidos	113,08	113,40	113,48	113,61	113,79	113,84	114,05	114,34	114,67	115,04	115,60	115,84
2.1.2 Confección y reparación de ropa	120,92	121,46	122,52	123,12	124,15	124,48	126,22	126,66	127,14	128,20	128,33	128,57
2.2 Calzado y reparación de calzado	107,15	107,35	107,33	107,37	107,63	107,79	107,89	108,06	108,16	108,18	108,28	108,66
2.2.1 Calzado	106,42	106,62	106,59	106,61	106,89	107,06	107,16	107,26	107,34	107,37	107,46	107,85
2.2.2 Reparación de calzado	118,24	118,36	118,50	118,83	118,79	118,80	118,88	120,12	120,57	120,52	120,64	120,87
3. Alquiler de vivienda, combustibles y electricidad	105,70	106,55	107,19	107,54	106,49	107,49	108,04	109,05	109,48	109,58	109,83	110,06
3.1 Alquiler, vivienda y consumo de agua	104,91	105,06	105,81	106,46	106,73	107,24	107,45	107,63	107,61	107,68	107,94	108,03
3.1.1 Alquiler y conservación de la vivienda	99,09	99,32	99,58	99,74	100,14	100,91	101,22	101,50	101,47	101,57	101,97	102,11
3.1.2 Consumo de agua	116,33	116,33	118,04	119,66	119,66	119,66	119,66	119,66	119,66	119,66	119,66	119,66
3.2 Energía eléctrica y combustible	106,56	108,17	108,69	108,71	106,22	107,77	108,68	110,61	111,52	111,65	111,89	112,27
3.2.1 Energía eléctrica	103,14	105,46	106,32	106,37	102,43	104,57	105,76	108,52	109,02	109,13	109,14	109,26
3.2.2 Combustible	113,30	113,51	113,37	113,31	113,70	114,06	114,44	114,72	116,45	116,61	117,33	118,19
4. Muebles, enseres y mantenimiento de la vivienda	102,42	102,49	102,68	102,84	102,97	103,09	103,48	103,62	103,75	104,00	104,13	104,51
4.1 Muebles, accesorios fijos y reparación	108,46	108,51	108,88	109,84	109,82	110,28	110,22	110,53	110,82	111,07	110,99	111,36
4.1.1 Muebles y equipos del hogar	108,55	108,61	108,98	109,88	109,79	110,26	110,20	110,47	110,76	110,99	110,98	111,37
4.1.2 Reparac, muebl, y cubierta para pisos	105,45	105,45	105,45	106,87	105,70	110,70	110,70	112,49	112,49	113,49	111,30	111,30
4.2 Tejiidos para el hogar y otros accesorios	108,32	108,17	108,75	108,62	108,53	108,43	109,29	109,33	110,07	110,59	110,97	111,75

Continúa...

22.6 LIMA METROPOLITANA: ÍNDICE DE PRECIOS PROMEDIO MENSUAL AL CONSUMIDOR, SEGÚN GRANDES GRUPOS DE CONSUMO, 2013-2014
(Base: Año 2009 = 100,0)

	2013											
	Ene.	Feb.	Mar.	Abr.	May	Jun.	Jul.	Ago.	Sep.	Oct.	Nov.	Dic.
Grandes grupos de consumo												
4.3. Aparatos domésticos y reparación	98,24	98,26	98,37	98,36	98,20	98,21	98,20	98,04	98,10	98,38	98,52	98,38
4.3.1. Aparatos domésticos	97,58	97,60	97,62	97,62	97,39	97,31	97,29	97,09	97,14	97,25	97,39	97,25
4.3.2. Reparación de aparatos domésticos	110,14	110,14	111,70	111,70	112,51	114,39	114,39	115,17	115,17	118,72	118,72	118,72
4.4. Vejilla, utensilios domésticos y reparación	102,41	102,39	102,70	102,75	102,84	103,06	103,37	103,51	103,55	103,65	103,79	103,85
4.5. Mantenimiento del hogar	102,36	102,59	102,89	103,11	103,37	103,63	104,07	104,47	104,58	104,68	104,95	105,22
4.5.1. Cuidado del hogar	101,63	101,86	102,12	102,30	102,59	102,83	103,26	103,73	103,84	103,98	104,26	104,49
4.5.2. Lavado y mantenimiento	108,29	108,55	109,12	109,73	109,74	110,23	110,66	110,46	110,68	110,38	110,59	111,19
4.6. Servicio doméstico	100,81	100,81	100,81	100,81	101,02	101,02	101,51	101,51	101,51	101,84	101,84	102,43
5. Cuidados y conservación de la salud	107,83	108,15	108,34	108,57	108,80	109,06	109,12	109,76	110,14	110,66	111,38	111,91
5.1. Productos medicinales y farmacéuticos	106,92	107,07	107,18	107,56	107,67	108,08	108,03	108,92	109,41	110,11	110,95	111,42
5.2. Aparatos y equipos terapéuticos	115,74	116,62	117,04	117,07	117,45	117,00	116,51	117,69	117,68	117,16	119,96	120,59
5.3. Servicios médicos y similares	109,82	110,53	110,71	110,77	111,38	111,65	112,30	112,94	113,58	114,16	114,49	115,38
5.4. Gastos por hospitalización y similares	108,51	109,13	109,68	109,63	109,83	109,72	109,68	109,54	109,54	109,71	110,35	111,13
5.5. Seg. contra accidentes y enfermedades	104,32	104,32	104,48	104,48	104,63	104,63	104,50	103,92	103,54	103,54	103,23	102,97
6. Transporte y comunicaciones	104,49	104,91	105,69	105,22	105,23	105,56	106,34	106,84	106,85	106,48	106,55	108,23
6.1. Equipo para el transporte de personal	94,20	94,24	95,19	97,12	97,58	101,49	101,64	102,71	102,50	102,15	102,16	102,71
6.2. Gastos por utilización de vehículos	122,37	124,55	128,00	124,97	123,29	123,74	126,32	129,87	130,92	127,81	126,37	129,64
6.2.1. Combustibles y lubricantes	128,82	131,77	136,51	132,21	129,89	130,51	133,64	138,39	139,69	135,19	133,23	137,80
6.3. Servicio de transporte	108,44	108,76	109,36	108,77	109,04	109,19	110,05	110,08	110,05	110,08	110,72	113,00
6.4. Comunicaciones	90,72	90,72	90,60	90,61	90,61	89,76	89,77	89,74	89,45	89,41	88,78	88,74
6.4.1. Servicio telefónico	88,21	88,21	88,05	88,05	88,05	86,96	86,96	86,96	86,59	86,54	85,72	85,65
7. Esparc., divers., serv. cult. y de enseñanza	108,73	108,89	111,76	112,03	112,05	112,11	112,22	112,22	112,31	112,46	112,51	112,54
7.1. Equipos, accesorios y reparación	95,33	95,36	95,49	95,33	95,39	95,45	95,64	95,30	95,75	96,42	96,42	96,44
7.1.1. Equipos y accesorios	95,16	95,19	95,32	95,13	95,18	95,24	95,44	95,07	95,52	96,16	96,14	96,16
7.1.2. Servicio de reparación de radio y TV	107,11	107,55	107,55	109,34	110,48	110,48	109,66	111,72	111,72	115,44	116,28	116,28
7.2. Servicio de esparcimiento y cultura	105,64	105,72	106,13	106,21	106,11	106,29	106,40	106,49	106,57	106,67	106,84	106,95
7.3. Libros, periódicos y revistas	96,06	96,01	95,91	95,97	95,98	96,19	96,15	95,97	95,93	95,91	95,78	95,78
7.4. Servicio de enseñanza	113,09	113,31	117,54	117,95	118,00	118,02	118,12	118,19	118,20	118,23	118,28	118,29
8. Otros bienes y servicios	107,44	107,61	107,89	108,14	108,36	108,27	108,56	108,69	108,91	109,04	109,11	109,31
8.1. Bienes y servicios de cuidado personal	107,30	107,45	107,75	108,01	108,16	108,29	108,52	108,61	108,80	108,88	108,94	109,14
8.1.1. Cuidados y efectos personales	106,90	107,04	107,30	107,57	107,71	107,83	108,04	108,08	108,21	108,23	108,26	108,31
8.1.2. Servicios de cuidado personal	110,76	110,99	111,69	111,86	112,04	112,27	112,67	113,17	113,86	114,41	114,83	116,33
8.2. Otros bienes no especificados	128,73	128,15	128,23	128,34	128,72	128,83	128,31	129,00	129,99	129,06	128,70	127,87
8.3. Servicios de alojamientos	108,69	110,00	110,28	110,96	111,45	112,07	112,59	112,49	112,88	113,44	113,44	114,52
8.4. Giras turísticas	107,27	108,15	109,03	107,91	108,53	111,87	112,30	112,23	113,64	114,38	113,40	113,11
8.6. Otros servicios no especificados	101,52	101,68	101,73	101,76	102,07	99,96	100,02	100,08	100,33	100,71	100,88	101,05
8.7. Tabaco	130,78	131,33	131,65	133,17	135,65	136,36	141,14	143,16	143,31	144,18	144,97	145,22

Continúa...

22.6 LIMA METROPOLITANA: INDICE DE PRECIOS PROMEDIO MENSUAL AL CONSUMIDOR, SEGÚN GRANDES GRUPOS DE CONSUMO, 2013-2014

(Base: Año 2009 = 100)

Grandes grupos de consumo	2014											
	Ene.	Feb.	Mar.	Abr.	May.	Jun.	Jul.	Ag.	Sep.	Oct.	Nov.	Dic.
Índice general	113,36	114,04	114,63	115,08	115,34	115,53	116,03	115,93	116,11	116,55	116,38	116,65
1. Alimentos y bebidas	118,79	119,78	119,86	120,59	121,07	121,41	122,30	122,57	120,03	123,66	123,18	123,57
1.1 Alimentos y bebidas dentro del hogar	115,71	116,81	116,66	117,56	118,08	118,38	119,53	119,67	111,51	120,96	120,04	120,35
1.1.1 Pan y cereales	109,65	110,02	110,19	110,49	110,81	110,93	111,21	111,43	123,30	111,53	111,77	111,87
1.1.2 Carnes y preparados de carnes	117,63	119,16	114,40	113,77	115,82	117,49	117,81	120,63	138,50	125,08	121,33	122,52
1.1.3 Pescados y mariscos	123,89	127,02	126,89	134,71	135,63	133,50	137,14	136,80	138,50	135,86	132,03	131,54
1.1.4 Leche, quesos y huevos	113,06	113,85	116,52	117,89	118,63	118,59	118,70	119,02	119,45	119,48	119,46	119,23
1.1.5 Grasas y aceites comestibles	113,85	113,80	113,79	113,76	113,87	113,95	114,23	114,32	114,29	114,40	114,39	114,20
1.1.6 Hortalizas y legumbres frescas	109,06	115,71	126,25	133,22	132,25	133,80	144,77	137,28	134,62	133,07	123,19	119,96
1.1.7 Frutas	131,67	133,36	129,48	129,12	127,36	125,68	127,67	128,52	128,65	136,49	143,50	143,93
1.1.8 Leguminosas y derivados	115,33	115,29	116,77	119,21	119,09	118,21	117,79	117,34	117,40	118,59	119,31	120,91
1.1.9 Tubérculos y raíces	117,88	113,38	113,58	114,28	116,11	116,68	115,96	113,20	108,76	110,23	110,74	114,99
1.1.10 Azúcar	117,19	117,19	116,68	116,68	116,16	116,16	116,16	115,58	116,13	116,61	117,19	117,78
1.1.11 Café, té y cacao	117,13	117,66	117,77	117,94	118,05	118,00	118,16	118,38	118,66	118,69	118,72	119,11
1.1.12 Otros productos alimenticios	115,07	115,61	116,05	116,49	116,91	117,17	117,49	117,89	118,15	118,78	118,86	119,06
1.1.13 Bebidas no alcohólicas	118,63	118,43	118,59	118,37	118,53	118,49	118,63	118,95	119,03	119,46	119,73	120,24
1.1.14 Bebidas alcohólicas	116,36	116,44	116,50	116,52	116,55	116,61	116,61	116,63	116,64	116,67	116,76	117,29
1.2 Alimentos y bebidas fuera del hogar	125,63	126,38	126,97	127,32	127,71	128,17	128,47	129,03	129,38	129,67	130,15	130,73
2. Vestido y calzado	114,47	114,68	114,95	115,16	115,53	115,76	115,90	115,88	115,95	116,03	116,27	116,50
2.1 Telas y prendas de vestir	116,47	116,68	116,96	117,14	117,53	117,78	117,92	117,86	117,96	118,03	118,31	118,57
2.1.1 Telas, art, confecc., tej. y vestidos	116,09	116,30	116,59	116,77	117,16	117,41	117,56	117,50	117,58	117,65	117,94	118,17
2.1.2 Confección y reparación de ropa	129,08	129,28	129,29	129,63	129,80	130,37	130,05	130,13	130,62	130,82	130,97	131,63
2.2 Calzado y reparación de calzado	109,18	109,39	109,64	109,92	110,24	110,38	110,54	110,61	110,65	110,70	110,85	111,01
2.2.1 Calzado	108,31	108,53	108,77	109,03	109,32	109,47	109,62	109,68	109,68	109,74	109,90	110,07
2.2.2 Reparación de calzado	122,23	122,35	122,75	123,27	124,07	124,07	124,74	124,47	125,14	125,14	125,14	125,14
3. Alquiler de vivienda, combustibles y electricidad	109,81	111,62	112,17	112,85	113,04	113,12	113,29	111,83	111,89	112,93	112,90	112,84
3.1 Alquiler, vivienda y consumo de agua	108,24	108,31	108,63	108,71	108,89	109,03	109,14	109,31	109,48	109,69	109,82	109,95
3.1.1 Alquiler y conservación de la vivienda	102,42	102,52	102,75	102,82	103,09	103,31	103,46	103,72	103,98	104,30	104,49	104,69
3.1.2 Consumo de agua	119,66	119,66	120,17	120,27	120,27	120,27	120,27	120,27	120,27	120,27	120,27	120,27
3.2 Energía eléctrica y combustible	111,53	115,24	116,03	117,36	117,56	117,59	117,82	114,59	114,52	116,46	116,27	116,00
3.2.1 Energía eléctrica	107,32	112,83	113,49	115,97	116,52	116,80	116,98	111,94	111,84	114,42	114,06	114,04
3.2.2 Combustible	119,83	119,99	121,05	120,10	119,62	119,14	119,48	119,81	119,80	120,48	120,62	119,86
4. Muebles, enseres y mantenimiento de la vivienda	104,95	105,26	105,48	105,57	105,63	105,67	105,76	105,81	105,89	106,06	106,10	106,29
4.1 Muebles, accesorios fijos y reparación	111,68	112,07	112,48	112,71	113,02	112,86	113,01	113,04	113,04	113,35	113,48	113,51
4.1.1 Muebles y equipos del hogar	111,60	111,98	112,32	112,52	112,84	112,67	112,83	112,86	112,86	113,18	113,26	113,29
4.1.2 Reparac, mueb, y cubierta para pisos	114,07	114,91	117,51	118,83	118,83	118,83	118,83	118,83	118,83	118,83	120,57	120,57
4.2 Tejidos para el hogar y otros accesorios	111,85	112,37	113,19	112,38	112,96	113,01	113,59	113,71	114,06	114,78	114,61	115,50

Continúa...

22.6 LIMA METROPOLITANA: ÍNDICE DE PRECIOS PROMEDIO MENSUAL AL CONSUMIDOR, SEGÚN GRANDES GRUPOS DE CONSUMO, 2013-2014
(Base: Año 2009 = 100)

Conclusión.

Grandes grupos de consumo	2014											
	Ene.	Feb.	Mar.	Abr.	May.	Jun.	Jul.	Ago.	Set.	Oct.	Nov.	Dic.
4.3. Aparatos domésticos y reparación	98,41	98,42	98,46	98,78	98,71	98,70	98,66	98,76	98,86	98,94	99,01	99,14
4.3.1. Aparatos domésticos	97,28	97,23	97,27	97,61	97,54	97,52	97,48	97,59	97,64	97,73	97,81	97,94
4.3.2. Reparación de aparatos domésticos	118,72	119,75	119,75	119,75	119,75	119,75	119,75	119,75	120,56	120,56	120,56	120,56
4.4. Vajilla, utensilios domésticos y reparación	104,32	104,79	105,35	105,71	105,98	105,83	106,05	106,04	106,24	106,53	106,65	106,85
4.5. Mantenimiento del hogar	105,61	106,04	106,27	106,54	106,47	106,68	106,76	106,82	106,89	107,10	107,14	107,45
4.5.1. Cuidado del hogar	104,91	105,35	105,64	105,94	105,85	106,02	106,06	106,10	106,16	106,38	106,42	106,72
4.5.2. Lavado y mantenimiento	111,31	111,64	111,42	111,49	111,48	112,02	112,43	112,68	112,80	112,99	113,09	113,40
4.6. Servicio doméstico	103,15	103,37	103,37	103,37	103,37	103,37	103,37	103,39	103,39	103,39	103,42	103,42
5. Cuidados y conservación de la salud	112,28	112,49	112,66	113,28	113,64	114,03	114,28	114,43	114,41	114,73	115,07	115,54
5.1. Productos medicinales y farmacéuticos	111,67	111,87	112,16	112,75	113,21	113,67	114,01	114,26	114,14	114,46	114,56	114,92
5.2. Aparatos y equipos terapéuticos	120,91	121,93	121,69	122,35	123,77	122,86	122,88	121,80	121,75	122,45	123,17	123,90
5.3. Servicios médicos y similares	116,53	116,84	116,94	118,02	118,25	119,11	119,41	119,64	119,91	120,42	121,24	121,51
5.4. Gastos por hospitalización y similares	111,28	111,40	111,45	111,90	111,69	111,62	111,55	111,55	111,55	111,65	112,42	114,08
5.5. Seg. contra accidentes y enfermedades	102,58	102,31	102,06	101,99	101,99	102,02	102,02	102,13	102,13	102,13	102,29	102,32
6. Transporte y comunicaciones	107,99	108,29	108,50	108,81	108,81	108,77	109,27	108,75	108,74	108,86	108,63	108,97
6.1. Equipo para el transporte de personal	103,52	103,43	103,74	105,32	106,99	107,04	107,12	107,37	108,33	109,08	109,57	110,17
6.2. Gastos por utilización de vehículos	130,96	132,62	135,21	134,99	133,73	132,96	133,40	131,08	130,82	130,94	127,44	117,34
6.2.1. Combustibles y lubricantes	139,86	141,98	145,42	145,08	143,37	142,24	142,72	139,80	139,42	139,53	134,62	120,57
6.3. Servicio de transporte	112,17	112,40	112,30	112,68	112,64	112,72	113,49	113,01	113,01	113,02	113,24	115,86
6.4. Comunicaciones	88,73	88,73	88,56	88,38	88,38	88,34	88,35	88,27	87,97	88,07	87,97	87,56
6.4.1. Servicio telefónico	85,65	85,65	85,49	85,49	85,49	85,44	85,44	85,44	85,29	85,29	85,29	84,76
7. Esparc., divers., serv. cult. y de enseñanza	112,56	112,78	115,57	115,64	115,64	115,71	115,94	116,00	116,17	116,22	116,27	116,33
7.1. Equipos, accesorios y reparación	96,42	96,37	96,49	96,61	96,58	96,76	97,19	97,21	97,38	97,44	97,60	97,72
7.1.1. Equipos y accesorios	96,11	96,05	96,17	96,29	96,26	96,43	96,85	96,88	97,03	97,09	97,25	97,37
7.1.2. Servicio de reparación de radio y TV	118,47	118,87	118,87	119,23	119,23	119,92	121,47	120,66	121,73	122,22	122,22	122,22
7.2. Servicio de esparcimiento y cultura	106,97	107,27	107,15	107,43	107,50	107,47	107,64	107,88	107,90	108,11	108,26	108,47
7.3. Libros, periódicos y revistas	95,76	95,76	95,69	95,74	95,88	96,00	96,00	95,89	95,84	95,79	95,80	95,88
7.4. Servicio de enseñanza	118,32	118,59	122,82	122,83	122,82	122,88	123,09	123,12	123,33	123,34	123,35	123,36
8. Otros bienes y servicios	109,53	109,82	110,19	110,40	110,69	110,90	111,06	111,11	111,32	111,53	111,72	111,97
8.1. Bienes y servicios de cuidado personal	109,39	109,69	110,01	110,19	110,48	110,68	110,80	110,83	111,01	111,01	111,34	111,53
8.1.1. Cuidados y efectos personales	108,52	108,72	109,00	109,19	109,49	109,62	109,68	109,68	109,82	109,82	110,15	110,28
8.1.2. Servicios de cuidado personal	116,94	118,01	118,68	118,82	118,97	119,81	120,44	120,76	121,27	121,27	121,57	122,37
8.2. Otros bienes no especificados	128,17	128,83	128,60	128,69	128,71	128,15	128,42	128,12	127,84	127,84	128,80	129,12
8.3. Servicios de alojamientos	114,16	114,58	115,13	115,00	115,76	115,56	115,21	115,71	116,42	116,42	116,99	117,08
8.4. Giras turísticas	112,07	114,06	113,37	112,95	114,34	113,37	113,37	113,57	115,40	115,40	119,69	123,11
8.6. Otros servicios no especificados	101,20	101,37	101,80	102,01	102,16	102,25	102,49	102,61	102,77	102,77	103,29	103,87
8.7. Tabaco	145,59	145,62	148,40	149,84	150,93	154,14	155,55	155,81	156,97	156,97	157,75	157,80

Nota: El Instituto Nacional de Estadística e Informática a partir de enero de 2010. Elabora y publica el Índice de Precios al Consumidor de Lima Metropolitana con el nuevo año base 2009 y utiliza los nuevos valores de la estructura de consumo familiar de la Encuesta Nacional de Presupuestos Familiares que se realizó entre mayo 2008 y abril 2009.

Fuente: Instituto Nacional de Estadística e Informática-Dirección Técnica de Indicadores Económicos.

22.7 LIMA METROPOLITANA: ESTRUCTURA PORCENTUAL DEL GASTO DE LAS ENAPROM I, II, III, IV, ENSECO, ENAPROM 94 Y ENAPREF, SEGÚN GRUPOS DE GASTO.

Grupos y gastos	ENA- PROM I Set. 1997/ Ago. 1978 1/	ENA- PROM II Dic. 1985/ Nov. 1986 2/	ENA- PROM III Año 1988 3/	ENA- PROM IV Año 1989 4/	ENSECO Año 1990 5/	ENA- PROM 1994 6/	ENA- PROM 1994 7/	ENA- PREF May 2008/ Abr. 2009 8/
Total	100,0	100,0	100,0	100,0	100,0	100,0	100,0	100,0
Alimentos y bebidas 9/	46,2	46,9	51,4	55,9	61,7	58,0	47,5	37,8
Vestido y calzado	7,3	11,9	11,2	8,8	7,6	6,5	7,5	5,4
Alquiler de vivienda, combustibles y electricidad	15,6	8,9	4,6	7,8	6,1	9,3	8,8	9,3
Muebles, enseres y mantenimiento de la vivienda	7,0	6,3	8,0	4,9	4,5	3,9	4,9	5,8
Cuidados y conservación de la salud	2,6	3,9	3,2	2,1	1,9	2,1	2,9	3,7
Transporte y Comunicaciones	9,8	8,6	9,1	7,6	7,9	8,5	12,4	16,4
Esparcimiento, cultura y diversión	7,4	7,3	6,6	6,4	4,9	5,8	8,8	14,9
Otros bienes y servicios 10/	4,1	6,2	5,9	6,5	5,4	5,8	7,0	6,7

Nota: ENAPROM = Encuesta Nacional de Hogares de Propósitos Múltiples

ENSECO: Encuesta de Seguimiento de Consumo

ENAPREF: Encuesta Nacional de Presupuesto Familiares.

1/ La ENAPROM I sirvió para establecer una nueva base de Índice de Precios al Consumidor, año 1079 = 100

2/ La ENAPROM II no se empleó para establecer una nueva base del Índice de Precios al Consumidor

3/ La ENAPROM III permitió determinar la base de índice de Precios al Consumidor, año 1989 = 100

4/ La ENAPROM IV se utilizó para el cálculo de la base de índice de Precios al consumidor, año 1990 = 100

5/ La ENSECO 1990 se usó para establecer la base del índice de Precios al consumidor, año 1990 = 100

6/ La ENAPROM 1994 (Base del índice de Precios al Consumidor, año 1994 = 100

7/ Se revisó la estructura de consumo de hogares 1993- 94 mediante el reprocesamiento de la base de datos de la encuesta de ENAPROM 1994, como consecuencia de las modificaciones experimentadas en los patrones de consumo en la oferta de bienes y servicios ; así como, en las características del sistema de comercialización. La estructura revisada se utilizó para el cálculo del índice de precios del consumidor con base diciembre 2001 vigente de enero 2002 a diciembre 2009.

8/ La ENAPREF ejecutada para la determinación de la Base del Índice de Precios al Consumidor, año 2009 = 100

9/ Hasta el año de 1988 incluía: Consumo de Alimentos y Bebidas dentro del Hogar, y además Tabaco. Desde 1989 incluye consumo de Alimentos.

10/ Hasta el año de 1988 incluía: Consumo de alimentos y Bebidas fuera del hogar. Desde 1989 incluye el Tabaco

Fuente: Instituto Nacional de Estadística e Informática.

22.8 LIMA METROPOLITANA: PRECIOS PROMEDIO MENSUAL AL CONSUMIDOR DE LOS PRINCIPALES PRODUCTOS ALIMENTICIOS, 2013-2014

(Nuevos soles)

Principales productos	Unidad de medida	2013					
		Jul.	Ago.	Set.	Oct.	Nov.	Dic.
Aceite vegetal (botella)	litro	6,79	6,80	6,79	6,77	6,81	6,80
Aceituna de botija	kilogramo	12,76	12,76	12,78	12,78	12,82	12,84
AjÍ molido amarillo	kilogramo	4,90	5,06	5,04	5,04	5,12	5,04
AjÍ verde escabeche	kilogramo	3,74	4,15	4,11	4,88	5,37	4,58
Ajo entero	kilogramo	16,38	16,76	15,53	14,52	12,65	11,89
Apio	kilogramo	1,95	2,20	1,96	1,63	1,61	1,80
Arroz a granel corriente	kilogramo	2,45	2,45	2,43	2,44	2,44	2,45
Arroz envasado superior	kilogramo	3,36	3,38	3,40	3,45	4,46	3,47
Arveja seca partida	kilogramo	4,50	5,16	5,56	5,68	5,70	5,67
Avena a granel	kilogramo	4,03	4,05	4,05	4,06	4,05	4,05
Azúcar blanca	kilogramo	2,48	2,45	2,46	2,45	2,48	2,49
Azúcar rubia	kilogramo	2,10	2,09	2,07	2,05	2,07	2,09
Bofe de res	kilogramo	9,90	10,05	10,04	9,99	9,99	10,05
Bonito	kilogramo	10,28	13,77	10,44	15,18	10,05	7,16
Camote amarillo	kilogramo	1,70	1,94	2,05	2,20	2,15	2,07
Canela entera	kilogramo	61,35	61,32	60,93	60,45	59,66	60,07
Carne molida	kilogramo	16,94	16,96	17,03	17,04	17,13	17,21
Carnero	kilogramo	16,58	16,67	16,68	16,78	16,90	16,87
Cebolla cabeza	kilogramo	1,81	1,71	1,70	1,68	1,62	1,49
Cebolla china	kilogramo	2,89	2,91	2,62	2,20	2,21	2,26
Cerdo chuleta	kilogramo	13,77	13,85	13,88	13,89	14,16	14,22
Cerveza blanca 1/	litro	5,59	5,65	5,67	5,67	5,68	5,70
Choclo criollo	kilogramo	5,92	5,22	4,25	4,35	4,54	4,19
Choros	kilogramo	7,17	6,80	6,84	6,71	6,65	6,92
Cojinova	kilogramo	24,00	24,48	23,35	26,10	25,73	21,53
Comino molido	kilogramo	33,60	34,28	34,14	34,34	35,83	33,68
Espinaca	kilogramo	3,78	3,48	3,41	3,77	3,86	3,73
Fideos pasta corta	kilogramo	4,53	4,53	4,60	4,63	4,70	4,72
Fideos pasta larga	kilogramo	4,39	4,38	4,45	4,50	4,55	4,56
Filete de atún	lata	5,29	5,31	5,40	5,42	5,45	5,48
Fréjol canario	kilogramo	9,54	9,42	9,26	9,04	8,87	8,68
Fréjol castilla	kilogramo	4,46	4,54	4,56	4,57	4,59	4,62
Fréjol panamito	kilogramo	5,17	5,23	5,22	5,23	5,24	5,31
Galletas saladas (envasada)	kilogramo	14,09	14,09	14,09	14,09	14,09	14,09
Galletas dulces (envasada)	kilogramo	12,04	12,04	12,04	12,04	12,04	12,04
Gallina eviscerada	kilogramo	15,27	15,97	16,22	16,11	15,85	15,98
Gaseosa	Botella mediana	1,01	1,01	1,01	1,02	1,02	1,02
Granadilla	kilogramo	6,55	5,90	5,81	6,08	6,31	6,14
Haba verde	kilogramo	2,81	2,84	2,74	2,63	2,42	2,30
Harina de trigo sin preparar (envasada)	kilogramo	3,84	3,86	3,86	3,84	3,86	3,87
Hígado de res	kilogramo	10,51	10,58	10,59	10,61	10,58	10,65
Hot dog	kilogramo	14,37	14,33	14,34	14,42	14,42	14,43
Huevo a granel	kilogramo	5,33	5,32	5,24	5,02	4,71	4,62
Jamonada	kilogramo	24,32	24,67	24,87	25,10	25,10	25,48
Jugo de frutas	vaso	4,24	4,24	4,28	4,32	4,31	4,34
Jurel	kilogramo	7,96	8,16	7,85	8,51	8,32	8,77
Leche evaporada	Lata grande	2,58	2,86	2,87	2,86	2,88	2,87
Leche fresca	Litro	3,51	3,52	3,53	2,55	3,58	3,52
Lenteja	kilogramo	4,67	4,70	4,71	4,71	4,73	4,70
Limón	kilogramo	3,18	3,88	5,26	5,05	4,92	4,87
Liza	kilogramo	9,63	9,63	9,14	9,09	8,58	8,04
Maíz blanco corriente	kilogramo	4,72	4,72	4,73	4,75	4,77	4,77
Maíz morado	kilogramo	3,31	3,26	3,01	2,92	3,00	3,22
Mandarina	kilogramo	2,90	3,11	3,04	3,16	3,40	3,67
Mango criollo	kilogramo	4,85	6,03	5,41	5,66	4,34	3,99

Continúa...

22.8 LIMA METROPOLITANA: PRECIOS PROMEDIO MENSUAL AL CONSUMIDOR DE LOS PRINCIPALES PRODUCTOS ALIMENTICIOS, 2013-2014

(Nuevos soles)

Principales productos	Unidad de medida	2013					
		Jul.	Ago.	Set.	Oct.	Nov.	Dic.
Mantequilla envasada	kilogramo	31,92	31,96	32,31	32,45	32,47	32,05
Manzana corriente	kilogramo	2,91	2,93	2,84	2,59	2,40	2,26
Manzana delicia	kilogramo	3,47	3,43	3,40	3,54	3,50	3,45
Margarina envasada	kilogramo	15,74	15,83	15,79	15,81	15,85	15,82
Menú en comedor popular	Unidad	2,27	2,27	2,30	2,32	2,34	2,34
Milanesa de pollo	kilogramo	15,51	15,58	15,96	15,52	15,61	15,57
Mondongo de res	kilogramo	10,44	10,53	10,54	10,62	10,69	10,82
Morón nacional	kilogramo	3,36	3,36	3,40	3,40	3,43	3,44
Naranja de jugo	kilogramo	1,72	1,60	1,57	1,56	1,53	1,52
Naranja de mesa	kilogramo	4,18	4,17	4,21	4,63	5,02	5,11
Olluco largo	kilogramo	2,96	2,99	3,09	3,18	3,40	3,47
Pallar	kilogramo	6,33	6,35	6,30	6,32	6,30	6,32
Palta criolla	kilogramo	3,09	3,12	3,16	3,38	3,33	3,46
Palta fuerte	kilogramo	5,21	5,41	6,05	6,46	6,83	7,76
Pan de yema	kilogramo	6,43	6,48	6,50	6,50	6,42	6,42
Pan francés	kilogramo	6,41	6,42	6,43	6,43	6,46	6,46
Papa amarilla	kilogramo	2,96	3,54	3,25	3,00	3,00	3,06
Papa blanca	kilogramo	1,78	1,89	1,96	1,83	1,63	1,44
Papa huayro	kilogramo	2,23	2,61	2,59	2,55	2,53	2,49
Papa seca	kilogramo	4,42	4,54	4,63	4,63	4,61	4,66
Papaya	kilogramo	2,71	2,75	2,72	2,93	2,96	2,82
Pasas a granel	kilogramo	12,96	13,30	13,46	13,41	13,42	13,49
Pechuga de pollo	kilogramo	11,53	11,65	12,00	11,53	11,44	11,25
Pierna de pollo	kilogramo	10,13	10,32	10,61	10,18	10,12	9,98
Pimienta molida	kilogramo	34,71	34,95	34,97	34,97	37,02	34,34
Piña	kilogramo	1,86	1,87	1,84	1,84	1,87	1,84
Plátano de isla	kilogramo	2,75	2,78	2,69	2,68	2,70	2,63
Plátano de seda	kilogramo	1,82	1,83	1,80	1,79	1,68	1,68
Pollo eviscerado	kilogramo	7,79	7,94	8,26	7,82	7,56	7,50
Poro	kilogramo	3,27	3,30	2,99	2,58	2,50	2,59
Queso fresco de vaca	kilogramo	15,01	15,06	15,01	14,93	14,94	14,97
Queso mantecoso	kilogramo	22,34	22,69	22,71	22,53	22,47	22,38
Quinoa entera	kilogramo	12,38	13,13	15,90	17,25	17,84	18,07
Res bistec asado	kilogramo	22,35	22,38	22,53	22,56	22,69	22,89
Res churrasco	kilogramo	18,36	18,42	18,47	18,48	18,50	18,66
Sal yodada de cocina	kilogramo	1,08	1,08	1,10	1,12	1,14	1,15
Sancochado	kilogramo	12,06	12,07	12,08	12,17	12,17	12,25
Sandía	kilogramo	1,83	1,84	1,88	1,93	1,89	1,78
Sazonador en sobre	kilogramo	24,73	24,69	24,73	24,78	24,21	24,17
Sémola envasada	kilogramo	5,81	5,81	5,81	5,87	5,89	5,90
Tocino ahumado	kilogramo	28,68	28,77	28,90	29,20	29,53	29,71
Tollo	kilogramo	22,01	21,87	22,03	22,59	22,37	23,05
Tomate italiano	kilogramo	2,54	2,61	2,55	3,04	3,19	2,80
Uva blanca 3/	kilogramo	5,41	5,51	5,60	5,97	6,32	6,44
Uva negra 3/	kilogramo	4,18	4,31	4,28	4,26	4,29	4,27
Vainita americana	kilogramo	3,88	4,10	4,39	4,41	3,73	3,73
Verdura picada	kilogramo	3,98	3,96	3,87	3,87	3,87	3,93
Yuca	kilogramo	2,06	2,01	1,98	2,01	2,04	2,03
Zanahoria	kilogramo	2,08	1,62	1,47	1,36	1,33	1,36
Zapallo macre	kilogramo	1,91	1,79	1,74	1,74	1,76	1,76

Continúa...

22.8 LIMA METROPOLITANA: PRECIOS PROMEDIO MENSUAL AL CONSUMIDOR DE LOS PRINCIPALES PRODUCTOS ALIMENTICIOS, 2013-2014
(Nuevos soles)

Principales productos	Unidad de medida	2014											
		Ene.	Feb.	Mar.	Abr.	May.	Jun.	Jul.	Ago.	Set.	Oct.	Nov.	Dic.
Aceite vegetal(botella)	litro	6,78	6,77	6,76	6,75	6,75	6,75	6,77	6,77	6,77	6,76	6,75	6,73
Aceituna de botija	kilogramo	12,85	12,94	13,01	13,03	13,00	13,03	13,09	13,08	13,09	13,19	13,25	13,24
Aji molido amarillo	kilogramo	4,93	4,83	4,83	4,82	4,88	4,90	4,85	4,86	4,89	5,11	5,18	5,07
Aji verde escabeche	kilogramo	4,15	3,99	4,11	4,18	4,67	4,37	4,33	4,10	3,94	4,46	4,33	4,25
Ajo entero	kilogramo	12,14	12,79	13,12	13,12	13,85	13,74	13,70	13,78	13,82	13,74	13,33	12,98
Apio	kilogramo	1,88	2,16	2,16	2,26	2,13	2,11	2,24	2,08	2,00	1,93	1,87	1,89
Arroz a granel corriente	kilogramo	2,45	2,45	2,46	2,48	2,49	2,50	2,51	2,51	2,51	2,52	2,53	2,54
Arroz envasado superior	kilogramo	3,49	3,53	3,56	3,58	3,60	3,60	3,60	3,61	3,62	3,63	3,64	3,65
Arveja seca partida	kilogramo	5,52	5,43	5,40	5,34	5,19	5,12	5,06	5,07	5,04	5,09	5,09	5,09
Arveja verde americana	kilogramo	4,65	6,04	5,96	5,51	4,71	4,27	4,20	4,66	5,17	5,87	5,51	4,78
Avena a granel	kilogramo	4,04	4,05	4,06	4,07	4,07	4,08	4,07	4,08	5,17	4,09	4,09	4,10
Azúcar blanca	kilogramo	2,49	2,49	2,49	2,49	2,49	2,49	2,49	2,47	4,09	2,47	2,49	2,51
Azúcar rubia	kilogramo	2,11	2,11	2,10	2,10	2,09	2,09	2,09	2,08	2,48	2,10	2,11	2,12
Bofe de res	kilogramo	10,08	10,22	10,22	10,24	10,27	10,36	10,39	10,54	10,58	10,87	10,99	11,01
Bonito	kilogramo	7,70	8,10	7,50	8,99	9,11	8,53	9,01	9,33	9,23	8,93	7,89	7,89
Camote amarillo	kilogramo	2,09	2,05	1,96	1,92	1,92	1,87	1,89	1,89	1,89	1,87	1,85	1,86
Canela entera	kilogramo	59,84	60,13	60,67	60,79	60,41	60,63	61,02	61,18	61,23	60,99	61,93	62,18
Carne molida	kilogramo	17,24	17,28	17,34	17,40	17,47	17,53	17,56	17,65	17,69	17,75	17,82	17,94
Carnero	kilogramo	17,03	17,21	17,40	17,43	17,44	17,43	17,44	17,43	17,44	17,46	17,50	17,56
Cebolla cabeza	kilogramo	1,52	1,58	2,26	3,11	3,27	3,11	3,18	2,94	2,65	2,50	2,09	1,97
Cebolla china	kilogramo	2,79	3,03	3,02	2,80	2,63	2,72	3,02	3,29	2,60	2,50	2,77	3,60
Cerdo chuleta	kilogramo	14,45	14,58	14,77	14,77	14,82	14,83	14,84	14,85	14,86	14,88	14,97	15,18
Cerveza blanca 1/	litro	5,79	5,79	5,80	5,80	5,79	5,79	5,79	5,79	5,79	5,80	5,80	5,83
Chocolo criollo	kilogramo	4,17	4,00	4,02	4,05	4,06	4,21	4,72	4,97	6,23	5,32	4,71	5,10
Choros	kilogramo	7,44	6,94	7,10	7,36	7,21	7,21	7,40	7,22	7,26	7,05	7,28	7,36
Cojinova	kilogramo	24,00	24,08	24,30	27,10	28,86	26,34	27,29	25,75	28,61	26,65	25,83	24,70
Comino molido	kilogramo	34,32	34,35	35,24	34,74	33,53	33,58	33,58	33,84	33,80	34,24	34,70	34,79
Espinaca	kilogramo	3,85	3,76	3,87	4,04	4,51	5,34	4,74	4,27	3,91	3,76	3,76	3,84
Fideos pasta corta	kilogramo	4,72	4,75	4,75	4,75	4,75	4,75	4,77	4,79	4,79	4,78	4,78	4,78
Fideos pasta larga	kilogramo	4,56	4,56	4,56	4,58	4,60	4,61	4,61	4,62	4,62	4,62	4,64	4,64
Filete de atún	lata	5,48	5,53	5,55	5,62	5,64	5,62	5,64	5,63	5,63	5,60	5,61	5,66
Fréjol canario	kilogramo	8,63	8,63	8,59	8,57	8,57	8,41	8,39	8,26	8,19	8,09	8,15	8,14
Fréjol castilla	kilogramo	4,62	4,65	4,69	4,72	4,78	4,73	4,74	4,78	4,97	5,52	5,81	5,91
Fréjol panamito	kilogramo	5,32	5,39	5,56	5,68	5,85	5,97	5,98	5,98	5,98	5,98	6,00	6,04
Galletas Saladas (envasada)	kilogramo	14,09	14,09	14,14	14,09	14,09	14,09	14,09	14,09	14,09	14,09	14,09	14,09
Galletas dulces (envasada)	kilogramo	12,04	12,04	12,08	12,20	12,20	12,14	12,20	12,37	12,37	12,37	12,37	12,44
Gallina eviscerada	kilogramo	16,11	16,58	17,31	17,27	17,61	17,61	17,70	18,21	19,41	20,61	19,62	19,54
Gaseosa	Botella mediana	1,02	1,02	1,03	1,03	1,03	1,04	1,04	1,04	1,04	1,04	1,04	1,05
Granadilla	kilogramo	6,66	6,18	5,61	5,52	6,00	5,66	5,83	5,76	5,78	5,85	5,93	6,18
Haba verde	kilogramo	2,30	2,37	2,45	2,42	2,40	2,44	2,44	2,40	2,47	2,88	3,21	3,04
Harina de trigo sin preparar (envasada)	kilogramo	3,87	3,87	3,91	3,91	3,91	3,91	3,91	3,92	3,92	3,93	3,93	3,94
Hígado de res	kilogramo	10,68	10,77	10,79	10,82	10,83	10,85	10,90	11,01	11,07	11,43	11,55	11,59
Hot dog	kilogramo	14,47	14,50	14,60	14,67	14,75	14,82	14,87	14,92	14,95	15,17	15,26	15,27
Huevo a granel	kilogramo	4,41	4,58	5,16	5,41	5,48	5,47	5,44	5,48	5,56	5,54	5,46	5,27
Jamonada	kilogramo	25,64	25,79	25,65	25,64	25,68	25,65	25,46	26,01	25,74	25,74	25,91	26,11
Jugo de frutas	vaso	4,38	4,40	4,41	4,42	4,43	4,44	4,47	4,48	4,49	4,49	4,50	4,50
Jurel	kilogramo	7,48	7,59	7,59	7,57	7,65	7,62	7,85	7,87	8,10	8,22	8,24	8,25
Leche evaporada	Lata grande	2,87	2,87	2,88	8,89	2,90	2,90	2,91	2,91	2,92	2,92	2,93	2,94
Leche fresca	Litro	3,57	3,58	3,61	3,63	3,65	3,65	3,68	3,68	3,69	3,70	3,70	3,71
Lenteja	kilogramo	4,63	4,62	4,66	4,62	4,62	4,61	4,59	4,61	4,66	4,76	4,78	4,95
Limón	kilogramo	4,20	3,73	3,97	3,80	3,62	3,59	3,92	3,82	3,58	5,31	6,00	4,88
Liza	kilogramo	7,83	7,79	7,65	8,11	8,03	7,86	8,32	8,36	8,55	8,73	8,20	8,14
Maíz blanco corriente	kilogramo	4,77	4,77	4,77	4,78	4,78	4,78	4,79	4,82	4,82	4,79	4,77	4,78
Maíz morado	kilogramo	3,41	3,79	3,84	3,77	3,69	3,54	3,54	3,56	3,62	3,69	3,52	3,42
Mandarina	kilogramo	4,78	5,36	4,04	3,30	2,95	2,76	2,78	3,10	3,12	3,33	3,95	4,63
Mango criollo	kilogramo	3,92	3,97	4,04	4,56	4,56	4,56	5,64	5,33	5,36	5,81	6,02	5,76

Continúa...

22.8 LIMA METROPOLITANA: PRECIOS PROMEDIO MENSUAL AL CONSUMIDOR DE LOS PRINCIPALES PRODUCTOS ALIMENTICIOS, 2013-2014
(Nuevos soles)

Conclusión.

Principales productos	Unidad de medida	2014											
		Ene.	Feb.	Mar.	Abr.	May.	Jun.	Jul.	Ago.	Set.	Oct.	Nov.	Dic.
Mantequilla envasada	kilogramo	32,28	32,53	32,47	32,90	33,21	33,11	33,38	33,71	33,64	34,10	34,55	34,48
Manzana corriente	kilogramo	2,30	2,30	2,38	2,45	2,56	2,59	2,60	2,72	2,74	2,80	2,80	2,66
Manzana delicia	kilogramo	3,54	3,63	3,64	3,63	3,64	3,63	3,58	3,61	3,60	3,56	3,58	3,62
Margarina envasada	kilogramo	15,81	15,82	15,90	15,89	15,92	15,96	15,95	15,94	15,94	16,02	16,03	16,08
Menú en comedor popular	Unidad	2,34	2,34	2,36	2,39	2,39	2,39	2,43	2,43	2,43	2,54	2,54	2,54
Milanesa de pollo	kilogramo	15,84	16,17	15,67	15,49	15,73	15,84	15,85	16,00	16,58	16,47	15,95	16,09
Mondongo de res	kilogramo	10,84	10,86	10,94	11,00	11,08	11,09	11,12	11,27	11,32	11,57	11,64	11,72
Morón nacional	kilogramo	3,49	3,50	3,53	3,54	3,54	3,56	3,68	3,71	3,73	3,78	3,84	3,85
Naranja de jugo	kilogramo	1,71	1,90	2,10	2,05	1,83	1,77	1,66	1,59	1,58	1,67	1,78	1,93
Naranja de mesa	kilogramo	5,73	5,81	5,63	5,63	5,64	5,05	4,73	4,63	4,66	4,74	5,03	5,28
Olluco largo	kilogramo	3,46	3,37	3,27	3,12	3,12	3,14	3,29	3,19	3,14	3,28	3,64	3,73
Pallar	kilogramo	6,31	6,43	7,20	9,12	9,14	9,17	9,16	9,06	8,88	8,75	8,64	8,63
Palta criolla	kilogramo	3,55	3,48	3,36	3,23	3,17	3,08	3,07	3,22	3,36	3,57	3,83	3,82
Palta fuerte	kilogramo	7,63	6,82	6,34	6,12	5,82	5,62	5,50	5,99	6,45	7,17	8,41	8,41
Pan de yema	kilogramo	6,42	6,43	6,43	6,43	6,44	6,44	6,44	6,46	6,46	6,46	6,46	6,46
Pan francés	kilogramo	6,46	6,47	6,47	6,47	6,50	6,50	6,50	6,51	6,51	6,51	6,53	6,53
Papa amarilla	kilogramo	3,07	3,04	3,03	2,98	2,88	2,76	2,74	2,68	2,58	2,67	2,70	2,76
Papa blanca	kilogramo	1,36	1,32	1,34	1,38	1,44	1,48	1,46	1,41	1,34	1,36	1,34	1,41
Papa huayro	kilogramo	2,46	2,40	2,39	2,38	2,37	2,31	2,29	2,25	2,19	2,17	2,16	2,32
Papa seca	kilogramo	4,72	4,75	4,83	4,93	4,96	5,05	5,19	5,27	5,27	5,28	5,25	5,26
Papaya	kilogramo	3,24	3,43	3,33	3,32	3,27	3,39	3,48	3,42	3,53	3,54	3,60	3,82
Pasas a granel	kilogramo	13,61	13,63	13,73	13,74	13,78	13,80	13,80	14,08	14,34	14,35	14,40	14,48
Pechuga de pollo	kilogramo	11,89	12,05	11,40	11,19	11,49	11,60	11,64	11,95	12,31	12,64	11,98	12,13
Pierna de pollo	kilogramo	10,45	10,59	9,97	9,85	10,13	10,29	10,31	10,53	10,91	11,08	10,56	10,68
Pimienta molida	kilogramo	34,50	34,52	35,14	34,78	33,75	33,83	34,10	34,11	34,45	35,70	36,28	36,29
Piña	kilogramo	1,93	2,00	2,03	2,03	2,03	1,97	1,97	1,92	1,91	1,91	1,93	1,94
Plátano de isla	kilogramo	2,65	2,75	2,78	2,82	2,74	2,70	2,77	2,77	2,77	2,77	2,78	2,78
Plátano de seda	kilogramo	1,69	1,70	1,73	1,80	1,88	1,90	1,91	1,92	1,93	1,97	1,99	1,94
Pollo eviscerado	kilogramo	7,87	8,02	7,36	7,26	7,48	7,70	7,73	8,05	8,36	8,52	8,05	8,15
Poro	kilogramo	2,64	3,02	3,51	3,87	3,82	3,98	3,94	3,46	3,20	2,99	2,69	2,79
Queso fresco de vaca	kilogramo	15,06	15,08	15,17	15,18	15,22	15,26	15,28	15,25	15,35	15,48	15,56	15,65
Queso mantecoso	kilogramo	22,29	22,61	23,10	23,19	23,27	23,20	23,00	23,14	23,29	23,09	22,86	22,70
Quinoa entera	kilogramo	18,57	18,93	19,03	19,03	19,16	19,30	19,40	19,41	19,41	18,97	18,13	16,94
Res bistec asado	kilogramo	23,14	23,32	23,52	23,60	23,72	23,73	23,87	23,89	23,91	23,90	23,94	24,15
Res churrasco	kilogramo	18,80	19,03	19,18	19,30	19,38	19,44	19,47	19,58	19,62	19,63	19,65	19,94
Sal yodada de cocina	kilogramo	1,15	1,17	1,17	1,18	1,18	1,18	1,19	1,20	1,20	1,21	1,22	1,23
Sancochado	kilogramo	12,36	12,46	12,50	12,55	12,61	12,62	12,66	12,68	12,72	12,74	12,76	12,83
Sandía	kilogramo	1,78	1,76	1,75	1,77	1,87	1,94	2,00	2,00	2,01	2,00	1,96	1,91
Sazonador en sobre	kilogramo	24,36	24,36	24,54	24,62	24,73	24,77	24,73	24,91	24,91	25,09	25,09	25,09
Sémola envasada	kilogramo	5,91	5,92	5,94	5,95	5,95	5,96	5,98	5,99	5,99	5,98	5,98	5,99
Tocino ahumado	kilogramo	29,98	30,23	30,40	30,47	30,43	30,57	30,61	30,90	30,97	30,98	31,10	31,27
Tollo	kilogramo	22,40	22,67	22,59	22,61	22,63	22,15	23,90	22,74	23,85	23,96	23,75	23,95
Tomate italiano	kilogramo	2,49	2,49	2,61	2,70	2,57	2,62	3,74	3,31	2,67	2,55	2,40	2,38
Uva blanca 3/	kilogramo	5,56	4,99	4,40	4,35	4,95	5,50	5,75	6,00	6,05	6,34	6,48	6,50
Uva negra 3/	kilogramo	4,21	4,21	4,09	4,04	4,18	4,17	4,25	4,29	4,25	4,35	4,43	4,39
Vainita americana	kilogramo	3,82	3,97	4,43	4,12	4,04	4,11	4,59	4,83	4,22	3,92	3,81	3,78
Verdura picada	kilogramo	3,90	3,95	3,97	3,97	4,01	4,02	4,02	3,94	4,01	4,13	4,11	4,11
Yuca	kilogramo	2,07	2,05	2,09	2,12	2,11	2,07	2,05	1,99	1,99	2,00	2,03	2,06
Zanahoria	kilogramo	1,67	1,73	1,86	1,97	1,81	1,83	1,88	1,91	2,24	2,30	1,98	1,86
Zapallo macre	kilogramo	1,90	2,14	2,23	2,15	2,13	2,13	2,12	2,08	2,51	2,67	2,36	2,20

Nota: A partir de enero 2010, los principales productos alimenticios corresponden a la nueva canasta familiar Índice de Precios al consumidor de Lima Metropolitana que tiene como base el año 2009; según los cambios que han registrado e los patrones de consumo de las familias durante los últimos años

1/ A partir de enero de 2010, los precios de la cerveza blanca en botella se presentan como precios promedio de un litro de capacidad.

2/ Comprende a los menús en comedores populares administrados por el Ministerio de Salud, Municipalidades y Clubes de madres.

3/ Productos estacionales.

Fuente: Instituto Nacional de Estadística e Informática

22.9 LIMA METROPOLITANA: PRECIO PROMEDIO ANUAL Y MENSUAL DE LOS PRINCIPALES SERVICIOS Y COMBUSTIBLES, 2005-2014

Año y mes	Servicios				Combustibles				
	Luz eléctrica			Teléfono Servicio local 1/	Pasaje Urbano (Ómnibus y micro-bús)	Gas Doméstico (Balón de 10 kilogramos 2/)	Kerosene doméstico (litro 3/	Gasolina 4/	
	Agua Potable (30 metros cúbicos)	(Hasta 30 kilovatios por hora)	(Hasta 100 Kilovatios por hora)					84 Octanos (galón)	95 Octanos (galón)
2005	42,56	11,10	38,23	79,53	1,21	33,74	2,70	10,96	14,40
2006	45,27	10,82	36,93	69,16	1,21	32,72	3,04	11,32	14,88
2007	47,00	10,65	36,03	67,82	1,21	33,06	3,16	11,07	15,15
2008	51,68	10,81	36,02	67,82	1,23	34,02	3,31	11,91	16,17
2009	57,14	11,54	39,00	67,71	1,27	32,39	2,83	8,63	12,74
2010	64,49	11,07	37,25	63,58	1,27	34,09	-	10,28	13,70
2011	71,29	11,52	38,67	59,87	1,27	35,67	-	12,22	15,46
2012	74,52	12,01	40,51	55,72	1,28	35,65	-	12,60	16,46
Enero	72,32	11,80	39,69	56,73	1,28	35,69	-	12,59	15,95
Febrero	72,32	12,16	41,19	56,73	1,28	35,46	-	12,64	16,67
Marzo	72,32	12,21	41,33	56,30	1,28	35,31	-	13,14	17,21
Abril	72,32	12,21	41,33	56,30	1,28	35,28	-	13,12	17,87
Mayo	74,13	11,99	40,38	56,30	1,28	35,19	-	13,12	16,86
Junio	74,57	11,99	40,38	56,14	1,28	35,29	-	13,11	16,53
Julio	75,10	11,86	39,86	56,14	1,28	35,59	-	12,24	15,82
Agosto	76,22	12,02	40,51	56,14	1,28	35,87	-	12,16	16,08
Setiembre	76,22	11,97	40,38	55,10	1,28	35,83	-	12,55	16,84
Octubre	76,22	11,97	40,36	54,26	1,28	35,83	-	12,55	16,78
Noviembre	76,22	12,00	40,47	54,26	1,28	36,05	-	12,11	15,66
Diciembre	76,22	11,93	40,18	54,26	1,28	36,46	-	11,85	15,23
2013	78,08	12,26	41,54	53,12	1,28	37,17	-	12,39	15,95
Enero	76,22	11,94	40,28	54,26	1,28	36,70	-	11,69	15,51
Febrero	76,22	12,14	41,13	54,26	1,28	36,78	-	11,99	16,02
Marzo	77,43	12,22	41,46	54,10	1,28	36,72	-	12,40	16,66
Abril	78,57	12,23	41,48	54,10	1,28	36,69	-	11,98	15,92
Mayo	78,57	11,87	40,01	54,10	1,28	36,81	-	11,91	15,55
Junio	78,57	12,07	40,81	52,99	1,28	36,93	-	11,82	15,88
Julio	78,57	12,17	41,25	52,99	1,28	37,03	-	12,24	16,13
Agosto	78,57	12,46	42,27	52,99	1,28	37,04	-	13,09	16,49
Setiembre	78,57	12,53	42,28	52,52	1,28	37,62	-	13,09	16,42
Octubre	78,57	12,54	42,53	52,45	1,28	37,66	-	12,69	15,62
Noviembre	78,57	12,48	42,48	51,35	1,28	37,90	-	12,60	15,25
Diciembre	78,57	12,49	42,53	51,27	1,28	38,20	-	13,17	15,95
2014									
Enero	78,57	12,31	41,80	51,27	1,28	38,76	-	13,33	16,32
Febrero	78,57	12,79	43,82	51,27	1,28	38,80	-	13,36	16,51
Marzo	78,92	12,85	44,07	51,08	1,28	39,14	-	13,71	17,02
Abril	78,98	13,09	45,00	51,08	1,28	38,82	-	13,84	16,71
Mayo	78,98	13,13	45,20	51,08	1,28	38,64	-	13,80	16,36
Junio	78,98	13,16	45,29	51,02	1,28	38,46	-	13,66	16,37
Julio	78,98	13,18	45,37	51,02	1,28	38,56	-	13,70	16,57
Agosto	78,98	12,72	43,49	51,02	1,28	38,66	-	13,52	15,88
Setiembre	78,98	12,71	43,45	50,83	1,28	38,65	-	13,47	15,92

1/ Promedio de llamadas de diferente duración con la facturación por minuto.

2/ Desde el mes de octubre 2005, la serie de precios desde 1998 se publica transformada en Nuevos Soles por balón de 10 kilogramos.

3/ Prohibida su venta (Decreto Supremo N° 045-2009-EM del 30/abr/2009).

4/ A partir del mes de agosto 2011, los precios corresponden a gasohol.

Fuentes: Instituto Nacional de Estadística e Informática

22.10 LIMA METROPOLITANA: ÍNDICE DE PRECIOS PROMEDIO MENSUAL DE MAQUINARIA Y EQUIPO Y VARIACIÓN PORCENTUAL, 2012 -2014

(Base: Diciembre 2013 = 100)

Mes	Índice promedio mensual				Variación porcentual											
	2012		2013		2012		2013		2014		2012		2013		2014	
	2012	2013	2012	2013	2012	2013	2012	2013	2014	2012	2013	2012	2013	2014		
Enero	95,38	94,03	100,34	100,34	-0,14	0,03	-0,14	0,03	0,34	0,34	-1,39	-1,42	0,34	-1,42	6,72	
Febrero	95,32	94,25	100,34	100,34	-0,07	0,24	-0,20	0,26	0,34	0,34	-1,11	-1,13	0,34	-1,13	6,46	
Marzo	95,38	94,65	100,78	100,78	0,06	0,43	-0,14	0,70	0,44	0,78	-1,06	-0,76	0,78	-0,76	6,47	
Abril	95,36	94,74	100,68	100,68	-0,02	0,09	-0,16	0,78	-0,10	0,68	-1,76	-0,65	0,68	-0,65	6,27	
Mayo	95,68	95,44	100,52	100,52	0,34	0,75	0,18	1,53	-0,16	0,52	-1,07	-0,25	0,52	-0,25	5,32	
Junio	96,29	97,41	100,44	100,44	0,63	2,06	0,81	3,63	-0,08	0,44	-0,09	1,16	0,44	1,16	3,11	
Julio	95,47	98,83	100,64	100,64	-0,85	1,46	-0,04	5,14	0,19	0,64	-0,54	3,51	0,64	3,51	1,83	
Agosto	95,01	99,25	100,99	100,99	-0,48	0,43	-0,53	5,59	0,34	0,98	-0,93	4,46	0,98	4,46	1,75	
Setiembre	94,76	99,17	102,08	102,08	-0,27	-0,08	-0,79	5,50	1,09	2,08	-1,11	4,66	5,50	4,66	2,94	
Octubre	94,37	99,11			-0,40	-0,06	-1,19	5,44			-1,87	5,02	5,44	-1,87	5,02	
Noviembre	94,50	99,44			0,13	0,33	-1,06	5,78			-1,02	5,22	5,78	-1,02	5,22	
Diciembre	94,00	100,00			-0,53	0,57	-1,59	6,38			-1,59	6,38	6,38	-1,59	6,38	
Promedio	95,13	97,19														

Nota: A partir de enero 2014, se elabora y difunde el Índice de Precios de Maquinaria y Equipo con nueva base diciembre 2013, en su cálculo se utiliza el promedio geométrico y se incorpora una nueva muestra de informantes.

1/ Respecto al mes anterior.

2/ Respecto a diciembre del año anterior.

3/ Respecto al mismo mes del año anterior.

Fuente: Instituto Nacional de Estadística e Informática-Dirección Técnica de Indicadores Económicos.

22.12 LIMA METROPOLITANA: ÍNDICE DE PRECIOS PROMEDIO MENSUAL DE MATERIALES DE CONSTRUCCIÓN Y VARIACIÓN PORCENTUAL, 2012-2014

(Año Base Diciembre 2013 = 100)

Mes	Índice promedio mensual			Variación porcentual								
				Mensual 1/			Acumulada 2/			Anual 3/		
	2012	2013	2014	2012	2013	2014	2012	2013	2014	2012	2013	2014
Enero	100,44	97,92	100,13	0,19	-0,06	0,13	0,19	-0,06	0,13	1,06	-2,50	2,25
Febrero	100,26	98,49	100,53	-0,18	0,58	0,40	0,01	0,52	0,53	-0,40	-1,76	2,07
Marzo	99,92	99,03	100,74	-0,34	0,54	0,20	-0,33	1,06	0,74	-0,97	-0,89	1,73
Abril	99,94	99,15	100,70	0,02	0,12	-0,03	-0,30	1,19	0,70	-1,19	-0,79	1,57
Mayo	99,92	99,30	100,76	-0,02	0,15	0,05	-0,33	1,34	0,76	-0,97	-0,62	1,47
Junio	99,73	99,89	100,80	-0,18	0,59	0,04	-0,51	1,94	0,80	-0,77	0,16	0,91
Julio	99,04	100,05	100,79	-0,69	0,16	-0,01	-1,20	2,10	0,79	-1,23	1,01	0,74
Agosto	98,40	100,09	100,89	-0,65	0,04	0,10	-1,84	2,15	0,89	-2,00	1,72	0,80
Setiembre	97,89	100,10	100,97	-0,52	0,01	1,07	-2,35	2,16	1,97	-2,54	2,26	1,86
Octubre	97,90	100,22		0,02	0,12		-2,34	2,28		-2,39	2,37	
Noviembre	97,96	100,04		0,06	-0,18		-2,28	2,10		-2,14	2,12	
Diciembre	97,99	100,00		0,02	-0,04		-2,25	2,06		-2,25	2,06	
Promedio	99,11	99,52										

1/ Respecto al mes anterior.

2/ Respecto a diciembre del año anterior.

3/ Respecto al mismo mes del año anterior.

Fuente: Instituto Nacional de Estadística e Informática-Dirección Técnica de Indicadores Económicos.

LIMA METROPOLITANA: VARIACIÓN PORCENTUAL MENSUAL DEL ÍNDICE DE PRECIOS DE MATERIALES DE CONSTRUCCIÓN, 2013-2014

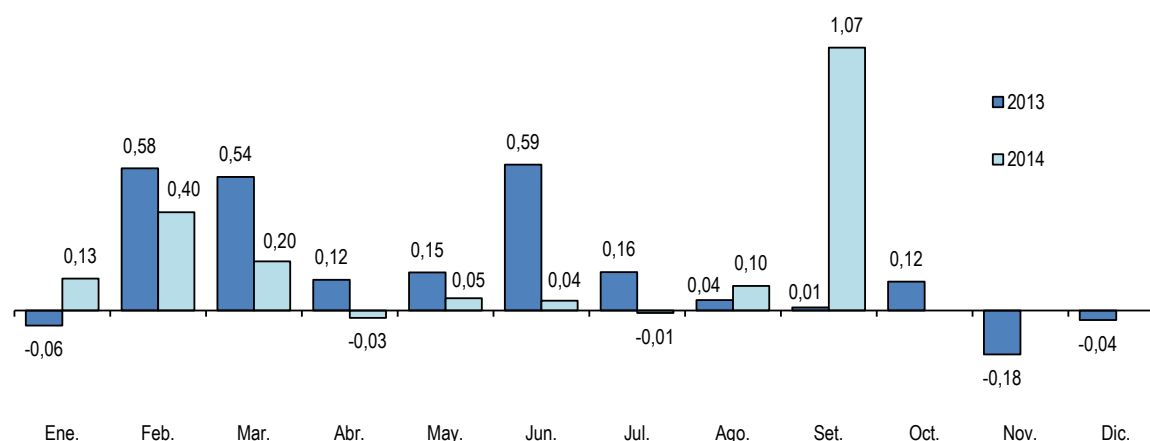

Fuente: Instituto Nacional de Estadística e Informática.

22.13 LIMA METROPOLITANA: VARIACIÓN PORCENTUAL MENSUAL DEL ÍNDICE DE PRECIOS DE MATERIALES DE CONSTRUCCIÓN, 1990-2014

Año	Ene.	Feb.	Mar.	Abr.	May.	Jun.	Jul.	Ago.	Sep.	Oct.	Nov.	Dic.
1983	10,9	3,6	6,3	1,8	7,9	3,7	7,8	8,6	7,5	5,3	4,7	6,4
1984	7,6	5,6	7,1	7,9	10,0	4,7	3,6	4,5	5,9	7,7	6,6	5,3
1985	15,6	11,1	14,5	8,7	15,4	13,0	13,7	5,3	-3,1	-1,1	0,0	0,0
1986	1,1	2,2	5,3	1,3	0,0	4,1	0,6	0,3	4,3	4,8	0,5	3,2
1987	2,2	2,9	4,1	5,5	7,7	4,2	5,3	4,0	2,1	6,2	11,5	11,2
1988	24,5	10,6	41,6	12,8	1,7	5,2	10,1	58,5	143,2	40,3	8,1	70,8
1989	55,7	31,5	8,9	21,1	35,9	35,7	17,6	12,2	23,3	29,7	23,6	27,2
1990	39,9	21,4	25,1	37,7	38,8	55,0	85,3	220,6	16,0	8,4	1,9	18,2
1991	17,4	6,0	5,2	0,8	12,9	6,5	4,8	5,9	0,5	6,0	3,9	2,3
1992	2,0	3,9	2,7	1,4	6,4	2,1	3,6	2,3	3,3	8,7	3,0	1,8
1993	2,8	3,0	4,2	3,6	2,5	4,0	2,6	2,2	1,7	2,2	1,4	1,5
1994	1,2	1,5	2,2	1,6	0,3	0,4	0,9	2,0	1,6	2,3	0,7	1,1
1995	1,6	1,2	1,3	1,7	0,4	0,7	0,2	0,2	0,6	0,7	0,9	0,3
1996	0,1	0,3	0,4	0,0	0,2	0,5	0,3	0,2	0,4	1,1	0,6	0,0
1997	0,7	0,8	0,4	0,6	0,5	0,5	0,1	-0,1	0,1	0,0	1,2	0,3
1998	0,6	0,8	-0,1	0,6	0,2	0,3	0,2	0,5	1,6	0,0	0,3	0,4
1999	0,9	1,6	0,2	0,5	0,2	0,0	0,4	0,2	1,3	0,8	1,1	0,5
2000	0,6	-0,3	0,6	0,4	0,9	0,3	0,1	-0,1	0,2	-0,8	0,4	-0,2
2001	0,2	0,2	-0,0	-0,1	0,8	0,0	-0,3	0,0	0,5	-0,3	-0,4	0,2
2002	0,3	0,3	0,2	0,0	0,0	-0,1	0,2	0,2	0,5	0,1	-0,5	-0,5
2003	-0,1	0,2	0,5	0,2	0,3	0,6	0,2	0,7	0,1	-0,1	0,3	0,1
2004	1,5	4,8	2,1	1,4	0,4	-0,3	-0,1	1,4	0,1	0,2	0,2	0,2
2005	0,2	0,9	0,4	0,2	0,1	0,4	0,5	0,6	0,5	1,6	0,3	0,4
2006	0,0	-0,0	0,6	0,3	0,8	0,4	0,7	0,2	0,5	0,2	0,0	-0,5
2007	-0,3	0,4	0,1	1,0	0,5	1,4	1,6	3,0	0,1	-0,2	0,1	-0,3
2008	1,1	0,7	1,3	3,2	4,3	2,3	1,3	1,6	0,2	-2,1	-0,9	-1,1
2009	-1,3	-2,1	-1,6	-2,2	-1,5	-0,1	0,0	0,2	0,4	0,0	0,0	-0,4
2010	0,5	0,4	0,1	1,3	1,3	0,0	0,0	-0,1	0,0	-0,2	0,0	0,4
2011	0,7	1,3	0,2	0,2	-0,2	-0,4	-0,2	0,1	0,0	-0,1	-0,2	0,1
2012	0,2	-0,2	-0,3	0,0	-0,0	-0,2	-0,7	-0,7	-0,5	0,0	0,1	0,0
2013	-0,1	0,6	0,5	0,1	0,2	0,6	0,2	0,0	0,0	0,1	-0,2	-0,0
2014	0,1	0,4	0,2	0,0	0,1	0,0	0,0	0,1	1,1	0,1	-0,2	-0,0

Fuente: Instituto Nacional de Estadística e Informática-Dirección Técnica de Indicadores Económicos.

22.14 LIMA METROPOLITANA: PRECIOS PROMEDIO MENSUAL DE PRINCIPALES MATERIALES DE CONSTRUCCIÓN, 2012-2014

(Nuevos soles)

Materiales de Construcción	Unidad de medida	2012											
		Ene.	Feb.	Mar.	Abr.	May.	Jun.	Jul.	Ago.	Set.	Oct.	Nov.	Dic.
Metálicos													
Fierro de construcción 1/2 pulgada	Varilla	28,89	28,17	27,03	26,63	26,54	26,47	25,40	24,38	24,17	24,12	24,13	24,02
Fierro de construcción 3/8 pulgada	Varilla	16,33	15,90	15,29	15,03	14,98	14,93	14,30	13,87	13,70	13,64	13,68	13,67
Fierro de construcción 5/8 pulgada	Varilla	44,96	43,83	41,92	41,24	41,11	40,99	39,36	37,93	37,47	37,34	37,37	37,24
Alambre negro	Kilogramo	3,95	3,96	4,00	3,95	3,98	4,05	4,09	4,06	4,10	4,05	4,08	4,06
Clavos 2 a 4 pulgadas	Kilogramo	4,08	4,07	4,12	4,06	4,10	4,18	4,21	4,22	4,20	4,19	4,15	4,15
Aglomerante													
Cemento tipo I	Bolsa	17,98	18,02	18,02	18,04	18,06	18,02	18,02	17,98	17,97	17,98	17,97	18,00
Yeso	Bolsa	6,16	6,16	6,17	6,20	6,25	6,30	6,30	6,26	6,30	6,28	6,28	6,28
Cal	Bolsa	18,42	18,42	18,21	18,21	18,42	18,55	18,55	18,35	18,48	18,48	18,48	18,63
Madera													
Madera tornillo	Pie cuadrado	5,24	5,30	5,34	5,34	5,33	5,34	5,35	5,31	5,32	5,35	5,35	5,33
Madera cedro	Pie cuadrado	9,82	9,94	10,02	10,05	10,02	10,02	10,04	10,06	10,00	10,08	10,00	10,00
Madera caoba	Pie cuadrado	15,95	15,95	16,01	16,01	16,01	16,00	16,00	16,05	16,05	16,06	16,10	16,10
Madera triplay (4 pulgadas x 8 pulgadas x 4 milímetros)	Plancha	25,33	25,30	25,38	25,61	25,61	25,52	29,98	29,98	29,93	29,88	29,99	30,22
Agregados													
Piedra chancada 1/2 pulgada	Metro cúbico	58,48	58,48	58,76	59,08	59,04	58,25	57,96	57,96	57,77	57,75	57,87	58,20
Arena gruesa	Metro cúbico	43,16	43,42	43,83	45,06	44,82	44,60	44,51	44,51	44,15	44,19	44,39	44,91
Hormigón	Metro cúbico	43,39	43,53	43,91	44,46	44,48	44,49	44,42	44,42	44,42	44,42	44,00	44,00
Mayólica y mosaicos													
Mayólica (20 x 20 centímetros)	Metro cuadrado	21,03	21,00	21,00	22,09	22,78	22,78	22,78	22,87	22,74	22,16	22,45	22,06
Ladrillos													
Ladrillo king kong	Millar	657,74	658,53	662,57	665,58	667,33	668,02	663,81	664,85	663,47	663,08	661,72	662,06
Ladrillo pandereta	Millar	529,08	530,62	532,69	533,94	535,76	536,30	534,69	533,95	532,84	533,50	533,29	533,50
Ladrillo techo hueco 15	Millar	1 981,65	1 986,62	2 002,43	2 020,08	2 032,48	2 033,91	2 031,49	2 035,06	2 031,85	2 031,30	2 028,81	2 029,35
Ladrillo corriente	Millar	611,86	611,86	611,86	611,86	611,86	611,86	611,86	611,86	611,86	611,86	611,86	611,86
Tubos													
Tubo PVC (Electricidad)SEL 5/8 pulgada x 3 metros	Tubo	3,01	3,01	3,08	3,06	3,06	3,05	3,02	2,97	2,99	2,99	3,00	3,00
Tubo PVC (desagüe) 2 pulgadas x 3 metros	Tubo	9,48	9,42	9,30	9,15	9,26	9,23	9,24	9,16	9,11	9,13	9,25	9,25
Accesorios de plástico y Suministros eléctricos													
Alambre Tw	Metro lineal	1,60	1,61	1,62	1,59	1,57	1,56	1,56	1,55	1,55	1,55	1,57	1,56
Cable Wp	Metro lineal	5,05	5,09	5,11	5,11	5,13	5,13	5,03	5,03	5,00	4,97	4,97	4,97
Alambre telefónico	Metro lineal	1,49	1,50	1,51	1,49	1,48	1,48	1,48	1,50	1,50	1,50	1,51	1,49

Continúa...

22.14 LIMA METROPOLITANA: PRECIOS PROMEDIO MENSUAL DE PRINCIPALES MATERIALES DE CONSTRUCCIÓN, 2012-2014

(Nuevos soles)

Materiales de Construcción	Unidad de medida	2013											
		Ene.	Feb.	Mar.	Abr.	May.	Jun.	Jul.	Ago.	Set.	Oct.	Nov.	Dic.
Metálicos													
Fierro de construcción 1/2 pulgada	Varilla	23,97	24,36	24,49	24,59	24,91	25,79	25,83	26,05	26,06	26,07	26,13	26,24
Fierro de construcción 3/8 pulgada	Varilla	13,68	13,86	13,89	13,89	14,17	14,64	14,65	14,81	14,80	14,86	14,83	14,87
Fierro de construcción 5/8 pulgada	Varilla	37,29	37,76	37,90	38,13	38,64	39,93	39,96	40,36	40,33	40,55	40,56	40,64
Alambre negro	Kilogramo	3,99	4,03	4,07	4,03	3,98	3,96	3,94	3,88	3,84	3,80	3,76	3,72
Clavos 2 a 4 pulgadas	Kilogramo	4,12	4,16	4,19	4,19	4,15	4,18	4,19	4,17	4,17	4,19	4,16	4,10
Aglomerante													
Cemento tipo I	Bolsa	18,00	18,22	18,25	18,24	18,24	18,27	18,25	18,24	18,24	18,24	18,24	18,24
Yeso	Bolsa	6,28	6,23	6,23	6,23	6,23	6,14	6,27	6,27	6,27	6,27	6,27	6,27
Cal	Bolsa	19,11	19,33	19,20	19,20	19,13	19,31	19,41	19,54	19,54	19,44	19,44	19,44
Madera													
Madera tornillo	Pie cuadrado	5,33	5,34	5,34	5,34	5,35	5,34	5,38	5,40	5,42	5,48	5,49	5,50
Madera cedro	Pie cuadrado	9,99	9,99	10,02	10,02	10,00	10,01	9,95	10,04	10,04	10,06	10,07	10,07
Madera caoba	Pie cuadrado	16,10	16,10	16,09	16,09	16,09	16,09	16,09	16,10	16,18	16,18	16,18	16,18
Madera triplay (4 pulgadas x 8 pulgadas x 4 milímetros)	Plancha	30,27	30,22	30,12	30,23	30,25	30,26	30,19	30,26	30,46	30,51	30,49	30,53
Agregados													
Piedra chancada 1/2 pulgada	Metro cúbico	58,08	57,78	58,83	58,83	58,79	58,91	58,97	58,97	59,14	59,59	58,78	58,59
Arena gruesa	Metro cúbico	44,67	44,78	45,14	44,94	44,96	45,00	45,41	45,49	45,65	46,39	45,81	45,70
Hormigón	Metro cúbico	44,08	44,27	44,68	44,48	44,83	44,86	45,53	45,53	45,74	46,19	46,03	45,83
Mayólica y mosaicos													
Mayólica (20 x 20 centímetros)	Metro cuadrado	21,87	21,87	21,87	21,87	21,87	21,68	22,37	22,37	22,34	21,96	21,96	21,92
Ladrillos													
Ladrillo king kong	Millar	666,53	670,02	681,44	684,32	682,93	686,70	691,12	688,79	691,68	684,05	682,09	680,75
Ladrillo pandereta	Millar	531,50	537,47	545,92	545,94	555,30	556,83	560,83	559,89	559,71	556,81	557,05	556,41
Ladrillo techo hueco 15	Millar	2 027,91	2 032,34	2 071,22	2 097,16	2 104,52	2 108,97	2 127,89	2 121,20	2 117,63	2 120,49	2 115,83	2 103,15
Ladrillo corriente	Millar	611,86	611,86	611,86	611,86	611,86	611,86	611,86	611,86	611,86	611,86	611,86	611,86
Tubos													
Tubo PVC(Electricidad)SEL 5/8 pulgada x 3 metros	Tubo	3,00	3,00	3,01	3,01	3,01	3,07
Tubo PVC (desagüe) 2 pulgadas x 3 metros	Tubo	10,48	9,34	9,45	9,45	9,45	9,33
Accesorios de plástico y Suministros eléctricos													
Alambre Tw	Metro lineal	1,57	1,56	1,57	1,56	1,60	1,61	1,59	1,57	1,60	1,60	1,61	1,60
Cable Wp	Metro lineal	4,97	5,01	5,01	5,01	4,97	4,97	4,96	4,86	4,87	4,87	4,81	4,81
Alambre telefónico	Metro lineal	1,49	1,50	1,50	1,50	1,49	1,50	1,51	1,50	1,51	1,51	1,51	1,51

Continúa...

22.14 LIMA METROPOLITANA: PRECIOS PROMEDIO MENSUAL DE PRINCIPALES MATERIALES DE CONSTRUCCIÓN, 2012-2014

(Nuevos soles)

Conclusión.

Materiales de Construcción	Unidad de medida	2014								
		Ene.	Feb.	Mar.	Abr.	May.	Jun.	Jul.	Ago.	Set.
Metálicos										
Fierro de construcción 1/2 pulgada	Varilla	26,08	26,17	26,21	26,19	26,16	26,14	26,13	26,14	26,51
Fierro de construcción 3/8 pulgada	Varilla	14,75	14,84	14,84	14,80	14,78	14,78	14,73	14,80	15,02
Fierro de construcción 5/8 pulgada	Varilla	40,44	40,61	40,54	40,44	40,51	40,54	40,44	40,50	41,06
Alambre negro	Kilogramo	3,66	3,65	3,78	3,83	3,82	3,74	3,68	3,64	3,71
Clavos 2 a 4 pulgadas	Kilogramo	4,08	4,07	4,12	4,12	4,11	4,10	4,06	4,05	4,06
Aglomerante										
Cemento tipo I	Bolsa	18,25	18,25	18,26	18,29	18,28	18,29	18,28	18,27	18,86
Yeso	Bolsa	6,20	6,15	6,27	6,35	6,40	6,40	6,40	6,48	19,96
Cal	Bolsa	19,47	19,51	19,51	19,51	19,44	19,44	19,44	19,73	6,72
Madera										
Madera tornillo	Pie cuadrado	5,45	5,49	5,48	5,49	5,49	5,51	5,50	5,52	5,53
Madera triplay (4 pulgadas x 8 pulgadas x 4 milímetros)	Plancha	33,06	33,12	33,20	33,27	33,35	34,12	34,83	34,68	34,77
Agregados										
Piedra chancada 1/2 pulgada	Metro cúbico	58,31	58,89	59,25	59,32	59,01	58,67	58,84	59,02	59,00
Arena gruesa	Metro cúbico	45,58	46,43	46,20	46,34	46,72	47,06	47,16	47,33	47,40
Hormigón	Metro cúbico	45,25	45,96	46,52	47,13	47,49	47,19	47,25	46,93	46,94
Mayólica y mosaicos										
Mayólica (20 x 20 centímetros)	Metro cuadrado	21,90	21,90	21,90	21,94	21,94	21,94	21,94	21,95	21,93
Ladrillos										
Ladrillo king kong	Millar	682,08	682,36	678,74	678,75	679,31	678,28	678,95	677,71	676,02
Ladrillo pandereta	Millar	556,75	558,78	556,98	556,74	556,19	554,84	554,84	556,07	557,46
Ladrillo techo hueco 15	Millar	2 091,79	2 087,18	2 085,54	2 081,68	2 089,30	2 078,35	2 080,56	2 078,99	2 081,94
Tubos										
Tubo PVC (Electricidad) SEL 5/8 pulgada x 3 metros	Tubo	2,54	2,57	2,58	2,61	2,61	2,62	2,63	2,59	2,61
Tubo PVC (desagüe) 2 pulgadas x 3 metros	Tubo	9,70	9,67	9,70	9,77	9,77	9,81	9,81	9,99	9,93
Accesorios de plástico y Suministros eléctricos										
Alambre Tw 12 AWG 1/	Metro lineal	1,78	1,78	1,78	1,77	1,77	1,78	1,79	1,77	1,78
Alambre Tw 14 AWG 1/	Metro lineal	1,37	1,35	1,34	1,33	1,32	1,31	1,33	1,34	1,37
Cable Tw 6 AWG 2/	Metro lineal	3,50	3,50	3,50	3,43	3,43	3,46	3,46	3,46	3,37
Cable Tw 8 AWG 2/	Metro lineal	5,38	5,38	5,38	5,28	5,28	5,32	5,32	5,32	5,25
Alambre telefónico	Metro lineal	1,56	1,56	1,56	1,53	1,53	1,52	1,52	1,50	1,52

Nota: A partir de enero 2014, se elabora y difunde el Índice de Precios de Materiales de Construcción con nueva base diciembre 2013, en su cálculo se utiliza el promedio geométrico y se incorpora una nueva muestra de informantes.

1/ Alambre TW se ha desagregado a partir de enero 2014.

2/ Cable TW - AWG (N° 6 y N° 8) se ha desagregado a partir de enero 2014.

Fuente: Instituto Nacional de Estadística e Informática-Dirección Técnica de Indicadores Económicos.

22.15 LIMA METROPOLITANA: PRECIOS PROMEDIO MENSUAL AL POR MAYOR DE LOS PRINCIPALES PRODUCTOS MANUFACTURADOS, 2012-2014
(Nuevos Soles)

Productos manufacturados	Unidad de medida	2012											
		Ene.	Feb.	Mar.	Abr.	May.	Jun.	Jul.	ago.	Set.	Oct.	Nov.	Dic.
Carne de vacuno (primera calidad)	Kilogramo	9,47	9,45	9,57	9,53	9,70	9,75	9,57	9,55	9,46	9,59	9,74	9,83
Carne de ovino (primera calidad)	Kilogramo	11,18	11,18	11,18	11,18	11,18	11,78	11,18	11,18	11,18	11,18	11,18	11,18
Carne de porcino (primera calidad)	Kilogramo	8,21	8,15	7,94	7,71	7,56	7,55	7,66	7,53	7,73	7,78	7,88	7,98
Leche evaporada (410 gramos)	Caja de 48 unidades	114,72	116,09	119,01	121,20	121,20	121,20	123,12	124,53	124,56	125,72	125,72	125,72
Aceite vegetal (embotellado)	Caja de 12 unidades	74,65	74,58	74,43	74,38	74,38	74,13	74,12	74,13	74,11	74,13	73,31	72,43
Manteca vegetal a granel	Caja de 14 kilogramos	77,75	76,84	76,77	76,77	76,31	76,19	75,75	75,31	75,03	74,68	74,37	74,37
Harina de trigo extra	Saco de 50 kilogramos	89,92	88,37	87,64	86,72	86,90	86,63	86,26	88,16	89,48	91,08	92,33	91,89
Harina de trigo preparada envasada	Bolsa de 12 kilogramos	48,49	48,49	48,49	48,49	49,22	49,22	49,22	50,36	50,38	50,40	50,40	50,93
Arroz corriente	Saco de 50 kilogramos	102,22	101,22	100,65	100,65	99,44	98,93	99,28	99,79	99,93	100,07	100,50	100,07
Fideos envasados	Bolsa de 10 kilogramos	35,12	34,93	35,05	34,80	34,90	34,59	34,89	34,74	34,62	34,76	34,77	34,52
Azúcar blanca	Saco de 50 kilogramos	123,31	121,20	121,05	121,86	121,53	120,09	118,03	115,79	113,12	109,32	105,71	102,20
Azúcar rubia	Saco de 50 kilogramos	121,91	120,04	119,48	119,32	119,23	119,23	117,78	115,61	109,59	104,84	100,50	96,83
Sal yodada de cocina	Bolsa de 25 kilogramos	12,97	12,97	12,97	12,97	12,97	12,97	12,97	12,97	12,97	12,97	12,97	12,97
Cerveza blanca (botella de 650 mililitros)	Caja de 12 botellas	36,82	36,82	36,82	36,82	36,52	36,52	36,82	36,82	36,82	36,82	36,83	37,49
Gaseosa mediana	Caja de 24 botellas	20,00	20,00	20,00	20,00	20,00	20,00	20,00	20,00	20,00	20,00	20,00	20,00
Acetileno	Kilogramo	26,41	26,00	25,82	25,82	25,88	25,81	25,96	25,69	25,88	25,86	25,81	25,80
Hidróxido de sodio	Tonelada métrica	2 020,14	2 020,14	2 020,14	2 020,14	2 020,14	2 020,14	2 020,14	2 020,14	2 020,14	2 020,14	2 020,14	2 020,14
Oxígeno	Metro cúbico	8,89	8,74	8,77	8,77	8,79	8,86	8,94	8,97	8,94	8,97	8,93	8,96
Sulfato de cobre	Kilogramo	8,67	8,76	9,05	9,02	8,97	8,94	8,87	8,54	8,48	8,53	8,57	8,57
Abonos compuestos	Tonelada métrica	1 762,14	1 760,86	1 760,86	1 756,63	1 754,61	1 760,13	1 752,59	1 749,10	1 751,88	1 748,35	1 710,58	1 693,68
Detergente (bolsa de 160 gramos)	Bolsa de 60 unidades	74,30	73,32	71,88	74,05	74,05	75,21	75,74	73,38	73,38	73,38	73,76	73,38
Jabón para lavar (barra de 520 gramos)	Caja de 24 unidades	55,60	55,60	55,84	55,84	54,40	52,66	52,84	52,84	53,57	53,57	53,57	54,65
Fósforos	Caja de 2 000 unidades	287,40	287,40	287,40	287,40	287,40	287,40	287,40	287,40	287,40	287,40	287,40	287,40
Tapas corona	Millar	18,62	18,60	18,56	18,24	18,28	18,07	17,99	17,94	17,76	17,61	17,63	17,55
Gasohol de 84 octanos	Galón	10,98	11,05	11,43	11,44	11,44	11,44	10,53	10,53	10,97	10,87	10,27	9,87
Gasohol de 95 octanos	Galón	12,96	13,66	14,13	14,81	13,26	13,13	12,37	12,84	13,69	13,45	12,10	11,83
Petróleo diésel B5	Galón	11,90	11,99	12,50	12,51	12,58	12,58	11,90	11,91	12,29	12,25	12,23	12,23
Petróleo residual 6	Galón	8,67	9,12	9,55	9,58	9,02	8,18	7,74	8,24	8,60	8,32	7,96	7,93

Continúa..

22.15 LIMA METROPOLITANA: PRECIOS PROMEDIO MENSUAL AL POR MAYOR DE LOS PRINCIPALES PRODUCTOS MANUFACTURADOS, 2012-2014
(Nuevos Soles)

Productos manufacturados	Unidad de Medida	2013											
		Ene.	Feb.	Mar.	Abr.	May.	Jun.	Jul.	ago.	Sep.	Oct.	Nov.	Dic.
Carne de vacuno (primera calidad)	Kilogramo	9,73	9,85	9,70	9,71	9,74	9,86	9,88	9,89	9,89	9,97	10,13	10,13
Carne de ovino (primera calidad)	Kilogramo	11,18	11,18	11,18	11,18	11,18	11,15	11,19	11,25	11,35	11,47	11,60	11,65
Carne de porcino (primera calidad)	Kilogramo	8,04	8,09	8,05	7,83	7,92	7,91	7,99	8,02	7,95	7,92	8,11	8,37
Leche evaporada (410 gramos)	Caja de 48 unidades	125,72	127,72	124,56	122,08	122,08	122,47	122,47	122,47	122,47	122,47	122,47	122,47
Aceite vegetal (embotellado)	Caja de 12 unidades	72,91	72,51	71,73	71,58	71,50	72,08	69,84	69,38	69,20	68,42	67,52	67,52
Manteca vegetal a granel	Caja de 14 kilogramos	73,87	73,60	73,03	72,16	71,97	69,77	69,19	69,19	69,19	69,19	68,48	68,49
Harina de trigo extra	Saco de 50 kilogramos	91,69	90,89	91,00	90,62	89,65	89,24	90,27	91,86	91,93	91,87	91,48	91,16
Harina de trigo preparada envasada	Bolsa de 12 kilogramos	50,99	50,99	50,99	50,99	50,99	50,99	51,07	51,18	51,18	51,18	50,62	50,62
Arroz corriente	Saco de 50 kilogramos	99,93	99,79	99,43	99,36	99,07	99,07	99,01	98,58	101,11	100,77	103,31	105,84
Fideos envasados	Bolsa de 10 kilogramos	34,85	34,85	35,25	35,67	35,67	35,17	34,14	34,67	34,53	35,18	35,32	34,90
Azúcar blanca	Saco de 50 kilogramos	100,24	98,17	97,18	95,52	94,33	94,56	93,22	93,29	93,28	94,59	96,10	98,05
Azúcar rubia	Saco de 50 kilogramos	93,36	88,72	85,59	83,77	82,51	82,16	82,07	79,72	78,46	77,89	80,39	83,13
Sal yodada de cocina	Bolsa de 25 kilogramos	12,97	12,97	12,97	12,97	12,97	12,97	12,97	12,97	12,97	12,97	12,97	12,97
Cerveza blanca (botella de 650 mililitros)	Caja de 12 botellas	37,77	37,77	37,77	37,77	37,77	38,08	38,15	38,20	38,23	38,24	38,27	38,29
Gaseosa mediana	Caja de 24 botellas	20,00	20,00	20,00	20,00	20,00	20,00	20,10	20,10	20,20	20,21	20,21	20,21
Acetileno	Kilogramo	25,74	25,84	25,78	25,90	25,78	26,01	25,86	25,97	26,13	25,99	26,14	25,94
Hidróxido de sodio	Tonelada métrica	2 017,19	2 017,19	2 017,19	2 017,19	2 017,19	2 017,19	2 017,19	2 017,16	2 017,16	2 017,16	2 017,16	2 017,16
Oxígeno	Metro cúbico	8,97	9,01	9,00	9,03	9,01	9,03	8,96	8,98	9,02	9,02	9,07	9,00
Sulfato de cobre	Kilogramo	8,57	8,50	8,57	8,29	8,33	8,52	8,56	8,61	8,55	8,55	8,61	8,56
Abonos compuestos	Tonelada métrica	1 687,76	1 692,04	1 725,89	1 748,53	1 723,75	1 751,79	1 751,79	1 757,59	1 665,56	1 650,87	1 634,56	1 637,11
Detergente (bolsa de 160 gramos)	Bolsa de 60 unidades	73,38	73,38	73,38	73,38	73,38	73,38	74,41	75,44	75,44	75,44	76,64	76,64
Jabón para lavar (barra de 520 gramos)	Caja de 24 unidades	54,81	54,81	54,81	54,81	55,47	55,28	56,10	56,77	48,18	47,44	47,26	47,61
Fósforos	Caja de 2 000 unidades	287,40	287,40	287,40	287,40	286,60	286,60	286,60	286,60	286,60	286,60	286,60	286,60
Tapas corona	Millar	17,28	17,35	17,66	17,56	18,07	18,31	19,08	19,65	19,73	19,67	19,89	20,14
Gasohol de 84 octanos	Galón	9,84	10,31	10,59	10,06	10,28	10,09	10,54	11,59	11,40	11,00	10,92	11,53
Gasohol de 95 octanos	Galón	12,41	11,91	13,64	12,74	12,52	13,02	13,10	13,50	13,42	12,59	12,20	13,05
Petróleo diésel B5	Galón	11,60	11,95	12,23	12,21	11,58	11,69	12,22	12,50	12,86	12,71	12,32	12,32
Petróleo residual 6	Galón	8,04	8,28	8,29	8,11	7,93	8,10	8,28	8,48	8,73	8,50	8,32	8,39

Continua...

22.15 LIMA METROPOLITANA: PRECIOS PROMEDIO MENSUAL AL POR MAYOR DE LOS PRINCIPALES PRODUCTOS MANUFACTURADOS, 2012-2014
(Nuevos Soles)

Productos manufacturados	Unidad de Medida	2014												Conclusión.
		Ene.	Feb.	Mar.	Abr.	May.	Jun.	Jul.	Ago.	Set.				
Carne de vacuno (primera calidad)	Kilogramo	9,93	10,12	10,02	9,93	10,00	9,76	9,59	9,48	9,47				
Carne de porcino (primera calidad)	Kilogramo	8,85	8,78	8,81	8,82	9,00	9,12	9,11	9,06	8,81				
Leche evaporada (4-10 gramos) 1/	Caja por 48 latas	122,13	124,79	126,03	126,03	126,78	126,78	126,78	127,71	127,71				
Aceite refinado de soya envasado	Litro	5,29	5,19	5,15	5,09	5,03	4,95	4,99	5,01	4,97				
Manteca vegetal industrial	Kilogramo	5,01	4,98	4,98	4,98	5,02	4,97	4,96	4,97	4,94				
Harina de trigo extra	Kilogramo	1,81	1,78	1,77	1,77	1,78	1,78	1,79	1,79	1,79				
Harina de trigo preparada envasada	Kilogramo	3,90	3,93	3,90	3,88	3,91	3,90	3,92	3,91	3,91				
Arroz superior a granel	Kilogramo	2,33	2,36	2,43	2,43	2,42	2,42	2,40	2,39	2,41				
Arroz extra a granel	Kilogramo	3,01	3,00	2,95	2,95	2,95	2,96	2,96	2,95	2,97				
Fideos de pasta larga envasado	Kilogramo	2,75	2,78	2,76	2,75	2,78	2,77	2,77	2,77	2,77				
Azúcar blanca a granel	Kilogramo	1,85	1,85	1,78	1,75	1,77	1,77	1,83	1,88	1,93				
Azúcar rubia a granel	Kilogramo	1,61	1,58	1,53	1,53	1,52	1,57	1,62	1,65	1,70				
Sal yodada de cocina	Kilogramo	0,57	0,57	0,57	0,57	0,57	0,57	0,57	0,57	0,58				
Cerveza blanca en botella	Litro	4,74	4,75	4,75	4,75	4,75	4,89	4,88	4,88	4,88				
Bebidas gaseosas en botella de vidrio	Litro	2,17	2,19	2,19	2,19	2,19	2,19	2,19	2,19	2,19				
Acetileno	Kilogramo	25,13	25,22	25,22	24,87	25,14	25,09	24,78	25,18	24,88				
Hidróxido de sodio	Tonelada	1 524,91	1 524,91	1 524,93	1 524,93	1 524,93	1 524,93	1 524,93	1 524,93	1 524,91				
Oxígeno	Metros cúbicos	8,41	8,59	8,59	8,70	8,46	8,51	8,47	8,13	8,29				
Sulfato de cobre	Kilogramo	9,22	9,22	9,21	9,18	9,18	9,21	9,18	9,20	9,20				
Detergente	Kilogramo	6,72	6,72	6,73	6,73	6,78	6,78	6,78	6,78	6,78				
Jabón para lavar 2/	Kilogramo	4,95	4,95	4,95	4,95	4,95	4,95	5,01	5,01	5,01				
Gasohol de 84 octanos	Galón	11,79	11,76	12,18	12,34	12,16	12,15	12,17	11,94	11,87				
Gasohol de 95 octanos	Galón	13,37	13,54	14,14	13,70	13,30	13,46	13,64	12,89	13,18				
Petróleo diésel B5	Galón	12,40	12,41	12,63	12,56	12,44	12,43	12,25	12,25	11,97				
Petróleo industrial 6	Galón	8,50	8,57	8,51	8,34	8,54	8,51	8,55	8,39	8,32				

Nota: A partir de enero 2014, se elabora y difunde el IPM con nueva base Diciembre 2013, la cual incorpora el promedio geométrico y una nueva muestra de informantes.

1/ Lata de etiqueta azul.

2/ Hasta diciembre 2013, el jabón para lavar correspondía a barra de 520 gr.

Fuente: Instituto Nacional de Estadística e Informática - Dirección Técnica de Indicadores Económicos. Dirección Ejecutiva de Índices de Precios.



23.

*Sector
Financiero*

23.1 PROVINCIA CONSTITUCIONAL DEL CALLAO: DISTRIBUCIÓN DE OFICINAS BANCARIAS DE LA BANCA MÚLTIPLE, 2007-2014

Banco	2007	2008	2009	2010	2011	2012	2013	2014 a/
Total	46	71	78	82	81	83	83	83
Banco Continental	9	14	16	16	16	17	17	16
Banco de Comercio	-	-	1	1	1	-	-	-
Banco de Crédito del Perú	11	16	17	17	17	17	18	19
Banco del Trabajo	2	2	-	-	-	-	-	-
Banco Financiero	1	1	3	5	4	2	2	2
Banco Interamericano	2	2	2	4	4	5	4	4
Scotiabank Perú	8	9	9	9	10	10	10	11
Citibank	-	1	1	1	1	1	1	-
Interbank	9	11	12	12	12	12	12	13
Mibanco	3	4	5	5	5	4	4	4
Banco GNB	-	1	1	1	1	1	1	1
Falabella Perú S. A.	1	4	4	4	4	4	4	3
Banco Ripley	-	1	2	2	2	2	2	2
Banco Azteca del Perú	-	5	5	5	4	7	7	7
Banco Cencosud	-	-	-	-	-	1	1	1

a/ Información actualizada al 30 setiembre del 2014.

Fuente: Superintendencia de Banca, Seguros y AFP.

23.2 PROVINCIA CONSTITUCIONAL DEL CALLAO: DISTRIBUCIÓN DE OFICINAS BANCARIAS DE LA BANCA MÚLTIPLE, POR DISTRITO, 2014

Banco	Total País	Total Callao	Distrito				
			Callao	Bellavista	Carmen de la Legua Reynoso	La Punta	Ventanilla
Total	1 851	83	54	10	4	1	14
Banco Continental	315	16	12	2	-	-	2
Banco de Comercio	19	-	-	-	-	-	-
Banco de Crédito del Perú	420	19	12	2	1	1	3
Banco Financiero	80	2	1	-	-	-	1
Banco Interamericano	84	4	3	-	1	-	-
Scotiabank Perú	209	11	8	1	1	-	1
Citibank	12	-	-	-	-	-	-
Interbank	276	13	9	2	-	-	2
Mibanco	116	4	3	-	-	-	1
Banco Interamericano	18	1	-	-	1	-	-
Falabella Perú S. A.	60	3	2	1	-	-	-
Santander Perú S.A.	1	-	-	-	-	-	-
Banco Ripley	30	2	1	1	-	-	-
Banco Azteca del Perú	172	7	3	1	-	-	3
Deutsche Bank Perú	1	-	-	-	-	-	-
Banco Cencosud	38	1	-	-	-	-	1

Nota 1: Información actualizada al 30 de setiembre del 2014.

Nota 2: A la fecha indicada en el distrito de La Perla no existen oficinas bancarias de la Banca Múltiple.

Fuente: Superintendencia de Banca, Seguros y AFP.

23.3 PROVINCIA CONSTITUCIONAL DEL CALLAO: CRÉDITOS DIRECTOS Y DEPÓSITOS DE LA BANCA MÚLTIPLE, 2001-2014

Año	Miles de nuevos soles				Miles de nuevos soles de dic. 2009 1/			
	Créditos Directos		Depósitos		Créditos Directos		Depósitos	
	Total País	Provincia Const.del Callao	Total País	Provincia Const.del Callao	Total País	Provincia Const.del Callao	Total País	Provincia Const.del Callao
2001	36 691 324	731 203	43 990 304	1 105 780	45 053 024	897 839	54 015 392	1 357 780
2002	37 282 310	829 196	45 902 271	1 055 227	45 095 121	1 002 961	55 521 464	1 276 358
2003	34 681 830	957 278	44 294 360	1 117 330	40 933 025	1 129 822	52 278 157	1 318 722
2004	34 898 206	1 127 022	44 943 817	1 137 429	39 802 813	1 285 414	51 260 238	1 297 284
2005	42 093 871	1 726 874	52 916 720	1 230 729	47 302 935	1 940 573	59 465 099	1 383 030
2006	47 645 416	1 744 318	56 965 341	1 283 710	52 939 292	1 938 129	63 294 753	1 426 342
2007	64 528 485	2 075 662	69 669 998	1 492 050	68 988 606	2 219 129	74 485 494	1 595 179
2008	88 404 427	2 888 915	92 716 823	1 923 086	88 621 321	2 896 003	92 944 298	1 927 804
2009	89 597 789	2 817 951	95 180 235	1 894 047	89 597 789	2 817 951	95 180 235	1 894 047
2010	103 303 096	2 843 358	114 729 360	2 184 441	101 201 724	2 785 519	112 395 556	2 140 005
2011	126 175 019	3 612 902	124 718 733	2 574 243	118 016 269	3 379 284	116 654 150	2 407 786
2012	142 807 981	3 894 066	138 948 561	2 700 342	130 126 186	3 548 261	126 609 495	2 460 543
2013	168 661 739	4 845 393	169 176 710	3 184 060	149 411 327	4 292 358	149 867 521	2 820 644
2014 a/	185 600 917	5 044 387	175 599 602	3 251 926	160 017 051	4 349 051	151 394 351	2 803 670

1/ Deflactado con el índice de precios al consumidor de Lima Metropolitana.

a/ Información actualizada al 30 de setiembre del 2014.

Fuente: Superintendencia de Banca, Seguros y AFP.

**PROVINCIA CONSTITUCIONAL DEL CALLAO: CRÉDITOS DIRECTOS
Y DEPÓSITOS DE LA BANCA MÚLTIPLE, 2001-2014**
(Millones de nuevos soles de diciembre 2009)

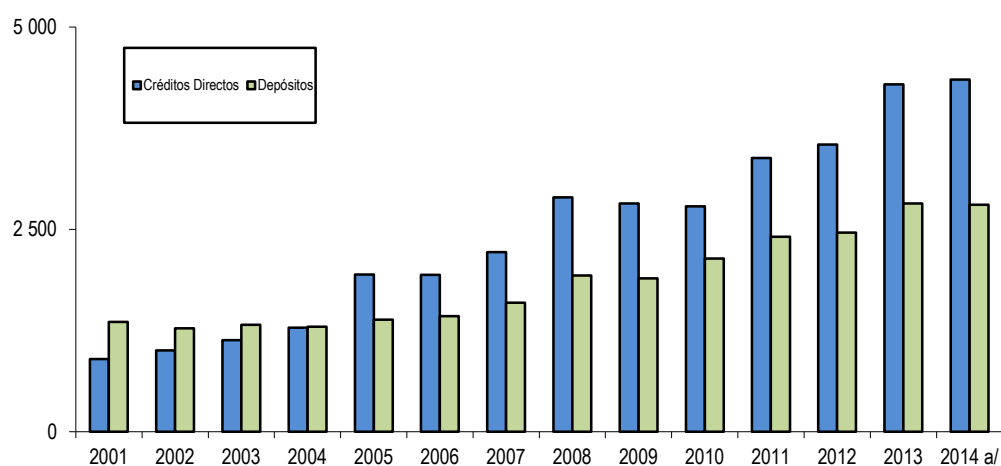

a/ Información actualizada al 30 de setiembre del 2014.

Fuente: Superintendencia de Banca, Seguros y AFP.

23.4 PROVINCIA CONSTITUCIONAL DEL CALLAO: CRÉDITOS DIRECTOS DE LA BANCA MÚLTIPLE, SEGÚN DISTRITO, 2009-2014

(Miles de nuevos soles)

Distrito	2009	2010	2011	2012	2013	2014 a/
Total País	89 597 789	103 303 096	126 175 019	142 807 981	168 661 739	185 600 917
Callao	2 817 951	2 843 358	3 612 902	3 894 066	4 845 393	5 044 387
Callao	2 465 009	2 505 586	3 168 951	3 289 014	4 220 488	4 349 825
Bellavista	112 169	157 925	200 694	241 382	296 298	300 178
Carmen de la Legua Reynoso	148 389	62 576	98 984	184 329	140 677	204 454
La Punta	6	10	3	33	50	7
Ventanilla	92 378	117 260	144 270	179 308	187 880	189 924

a/ Información actualizada al 30 de setiembre del 2014.

Fuente: Superintendencia de Banca, Seguros y AFP.

23.5 PROVINCIA CONSTITUCIONAL DEL CALLAO: CRÉDITOS DIRECTOS OTORGADOS POR LA BANCA MÚLTIPLE, POR DISTRITO, SEGÚN MES, 2013-2014

(Miles de nuevos soles)

Año y Mes	Total	Callao	Bellavista	Carmen de La Legua Reynoso	La Punta	Ventanilla
2013						
Enero	4 030 010	3 410 534	248 191	186 886	12	184 387
Febrero	4 028 351	3 410 715	245 791	188 354	9	183 483
Marzo	4 023 866	3 436 673	239 389	174 141	18	173 645
Abril	4 989 972	4 367 241	297 881	127 217	5	197 628
Mayo	5 127 305	4 509 957	302 593	118 743	4	196 008
Junio	4 138 817	3 555 156	252 816	151 751	9	179 086
Julio	4 085 241	3 491 507	253 651	160 960	39	179 084
Agosto	4 378 081	3 757 271	262 698	179 638	149	178 325
Setiembre	4 371 008	3 745 873	291 904	152 766	3	180 462
Octubre	4 696 437	4 079 544	286 129	148 151	1	182 611
Noviembre	4 954 831	4 319 485	294 697	150 763	50	189 835
Diciembre	4 845 393	4 220 488	296 298	140 677	50	187 880
2014						
Enero	5 000 974	4 355 902	301 901	153 503	24	189 644
Febrero	4 841 470	4 199 785	308 114	139 575	51	193 945
Marzo	4 938 946	4 315 894	296 790	130 884	101	195 278
Abril	4 989 972	4 367 241	297 881	127 217	5	197 628
Mayo	5 127 305	4 509 957	302 593	118 743	4	196 008
Junio	5 131 878	4 498 505	296 270	142 816	4	194 283
Julio	5 140 519	4 515 328	286 923	149 798	6	188 464
Agosto	5 141 210	4 498 719	297 327	156 460	7	188 698
Setiembre	5 044 387	4 349 825	300 178	204 454	7	189 924

Fuente: Superintendencia de Banca, Seguros y AFP.

23.6 PROVINCIA CONSTITUCIONAL DEL CALLAO : CRÉDITOS DIRECTOS DE LA BANCA MÚLTIPLE, SEGÚN EMPRESA BANCARIA Y DISTRITO, 2013

(Miles de nuevos soles)

Empresa bancaria y distrito	2013			2014 a/		
	Total créditos	Moneda nacional	Moneda extranjera	Total créditos	Moneda nacional	Moneda extranjera
Total	4 845 393	2 383 433	2 461 959	5 044 387	2 637 633	2 406 754
Banco Interamericano	57 461	27 786	29 675	57 899	33 919	23 979
Callao	16 002	8 048	7 954	20 763	13 698	7 066
Carmen de La Legua Reynoso	41 459	19 738	21 721	37 135	20 221	16 914
Banco Azteca Perú	28 535	28 535	-	28 146	28 146	-
Bellavista	374	374	-	349	349	-
Callao	12 899	12 899	-	11 643	11 643	-
Ventanilla	15 262	15 262	-	16 155	16 155	-
Banco Cencosud	9 338	9 338	-	11 485	11 485	-
Ventanilla	9 338	9 338	-	11 485	11 485	-
Banco Continental	1 867 968	793 499	1 074 469	1 951 835	839 258	1 112 577
Bellavista	95 107	67 170	27 937	90 851	68 816	22 035
Callao	1 699 540	672 338	1 027 202	1 793 619	719 706	1 073 913
Ventanilla	73 321	53 991	19 330	67 365	50 736	16 630
Banco de Crédito del Perú	1 876 718	793 069	1 083 649	1 735 836	797 928	937 908
Bellavista	206	23	183	14 954	9	14 945
Callao	1 876 323	792 962	1 083 361	1 720 711	797 890	922 821
La Punta	50	49	0	7	1	6
Ventanilla	139	35	104	164	28	136
Falabella Perú S. A.	39 154	39 091	63	46 207	46 207	-
Bellavista	14 805	14 805	-	18 123	18 123	-
Callao	24 349	24 286	63	28 084	28 084	-
Banco Financiero	38 130	35 986	2 144	38 689	36 520	2 168
Callao	29 730	27 589	2 141	30 560	28 394	2 166
Ventanilla	8 399	8 397	2	8 129	8 127	2
Banco GNB	31 865	23 539	8 326	33 627	25 500	8 127
Carmen de La Legua Reynoso	31 865	23 539	8 326	33 627	25 500	8 127
Banco Ripley	2 443	2 443	-	842	842	-
Bellavista	383	383	-	162	162	-
Callao	2 060	2 060	-	680	680	-
Citibank del Perú	2 333	1 446	887	-	-	-
Callao	2 333	1 446	887	-	-	-
Interbank	204 981	123 704	81 277	201 694	121 433	80 261
Bellavista	123 829	64 460	59 369	120 786	61 060	59 727
Callao	68 493	49 779	18 714	67 148	49 908	17 240
Ventanilla	12 660	9 465	3 194	13 760	10 466	3 294
Mibanco	123 167	111 203	11 963	123 267	112 896	10 371
Callao	73 644	64 505	9 139	71 685	63 493	8 191
Ventanilla	49 523	46 698	2 825	51 583	49 403	2 180
Scotiabank Perú	563 299	393 794	169 505	814 860	583 497	231 362
Bellavista	61 593	24 840	36 754	54 952	20 182	34 770
Callao	415 115	342 463	72 653	604 933	529 139	75 794
Carmen de La Legua Reynoso	67 353	9 139	58 214	133 692	15 080	118 611
Ventanilla	19 238	17 352	1 885	21 284	19 096	2 188

a/ Información actualizada al 30 de setiembre del 2014.

Fuente: Superintendencia de Banca, Seguros y AFP.

23.7 PROVINCIA CONSTITUCIONAL DEL CALLAO: DEPÓSITOS DE LA BANCA MÚLTIPLE, POR TIPO, SEGÚN DISTRITO, 2009-2014

(Miles de nuevos soles)

Distrito	2009			2010			2011					
	Total	A la vista	De ahorro	Total	A la vista	De ahorro	Total	A la vista	De ahorro			
	A plazo	A plazo	A plazo	A plazo	A plazo	A plazo	A plazo	A plazo	A plazo			
Total País	95 180 235	25 934 355	22 371 742	46 874 137	114 729 360	31 072 872	26 462 734	57 193 754	124 718 733	35 782 958	30 819 579	58 116 196
Callao	1 894 047	681 822	606 247	605 978 0	2 184 441	807 186	767 932	609 323	2 574 243	976 067	894 092	704 084
Callao	1 482 991	577 544	428 943	476 504	1 707 920	676 576	548 915	482 429	1 965 183	805 930	622 584	536 669
Bellavista	220 875	49 736	99 395	71 744	257 129	63 601	124 492	69 036	321 555	76 091	159 448	86 015
Carmen de la Legua Reynoso	82 010	30 870	19 758	31 382	100 597	45 757	23 557	31 283	142 453	65 143	26 190	51 120
La Punta	59 019	17 679	32 611	8 728	53 991	11 938	34 795	7 258	67 069	20 085	40 892	6 093
Ventanilla	49 152	5 993	25 539	17 619	64 804	9 314	36 172	19 318	77 983	8 818	44 978	24 187

Continúa...

23.7 PROVINCIA CONSTITUCIONAL DEL CALLAO: DEPÓSITOS DE LA BANCA MÚLTIPLE, POR TIPO, SEGÚN DISTRITO, 2009-2014

(Miles de nuevos soles)

Distrito	2012			2013			2014 a/					
	Total	A la vista	De ahorro	Total	A la vista	De ahorro	Total	A la vista	De ahorro			
	A plazo	A plazo	A plazo	A plazo	A plazo	A plazo	A plazo	A plazo	A plazo			
Total País	138 948 561	39 710 963	33 880 137	65 357 461	169 176 710	51 415 255	39 683 383	78 078 071	172 374 710	52 566 828	41 050 441	78 757 441
Callao	2 700 342	996 484	950 278	753 580	754 600	177 923	352 219	224 459	771 801	175 106	362 142	234 553
Callao	2 067 287	829 297	654 396	583 594	2 429 460	981 585	748 368	699 507	2 412 301	903 000	748 042	761 258
Bellavista	339 890	74 332	166 913	98 644	407 559	89 133	193 306	125 121	413 532	81 526	201 972	130 034
Carmen de la Legua Reynoso	132 859	63 882	30 461	38 516	150 227	57 508	34 486	58 233	157 578	61 056	34 357	62 164
La Punta	59 360	13 154	40 568	5 638	71 900	13 975	51 776	6 149	70 219	13 774	50 341	6 104
Ventanilla	100 946	15 819	57 939	27 187	124 914	17 306	72 651	34 957	130 472	18 749	75 472	36 251

Conclusión:

Nota: Incluye depósitos en moneda extranjera y nacional.
a/ Información actualizada al 30 de setiembre del 2014.

Fuente: Superintendencia de Banca, Seguros y AFP.

23.8 PROVINCIA CONSTITUCIONAL DEL CALLAO: DEPÓSITOS DE LA BANCA MÚLTIPLE, SEGÚN EMPRESA BANCARIA Y DISTRITO, 2013-2014

(Miles de nuevos soles)

Empresa bancaria y distrito	Total depósitos	Depósitos a la Vista			Depósitos de Ahorro			Depósitos a Plazo		
		Total	Moneda nacional	Moneda extranjera	Total	Moneda nacional	Moneda extranjera	Total	Moneda nacional	Moneda extranjera
2013	3 184 060	1 159 507	583 233	576 274	1 100 587	699 008	401 579	923 966	503 781	420 185
Banco Interamericano	69 027	14 795	6 149	8 646	15 433	9 921	5 513	38 799	20 708	18 091
Callao	22 438	3 026	2 233	792	5 632	4 296	1 336	13 780	10 676	3 104
Carmen de La Legua Reynoso	46 589	11 769	3 915	7 854	9 801	5 625	4 177	25 019	10 032	14 987
Banco Azteca Perú	23 821	-	-	-	2 629	2 556	72	21 192	20 384	809
Bellavista	3	-	-	-	0	0	-	3	3	-
Callao	20 390	-	-	-	1 946	1 906	40	18 444	17 762	682
Ventanilla	3 427	-	-	-	682	650	32	2 745	2 619	126
Banco Cencosud	-	-	-	-	-	-	-	-	-	-
Ventanilla	-	-	-	-	-	-	-	-	-	-
Banco Continental	927 107	385 426	175 212	210 214	298 346	201 080	97 266	243 335	135 068	108 266
Bellavista	65 896	11 454	6 126	5 329	33 067	19 824	13 243	21 376	11 555	9 821
Callao	821 003	364 998	163 050	201 947	248 804	170 477	78 326	207 202	114 588	92 614
Ventanilla	40 207	8 974	6 036	2 938	16 476	10 779	5 697	14 757	8 925	5 832
Banco de Crédito del Perú	1 197 615	433 738	192 210	241 528	461 222	284 711	176 511	302 655	123 259	179 396
Bellavista	124 398	26 275	14 420	11 854	83 149	54 716	28 433	14 974	10 664	4 309
Callao	954 587	386 847	167 654	219 192	291 914	179 144	112 770	275 827	105 973	169 853
Carmen de La Legua Reynoso	721	-	-	-	536	366	170	186	185	1
La Punta	71 900	13 975	4 121	9 855	51 776	27 819	23 957	6 149	2 438	3 710
Ventanilla	46 009	6 642	6 015	627	33 847	22 666	11 180	5 521	3 998	1 522
Falabella Perú S. A.	46 112	-	-	-	14 009	12 232	1 777	32 102	27 708	4 394
Bellavista	25 180	-	-	-	6 649	5 462	1 187	18 531	15 825	2 706
Callao	20 932	-	-	-	7 360	6 770	590	13 571	11 883	1 688
Banco Financiero	25 660	1 112	359	753	7 277	5 509	1 769	17 271	12 624	4 647
Callao	25 109	1 112	359	753	6 731	4 972	1 759	17 267	12 620	4 647
Ventanilla	551	-	-	-	547	537	10	4	4	-
Banco GNB	16 552	2 089	381	1 707	3 264	1 791	1 472	11 200	5 577	5 623
Carmen de La Legua Reynoso	16 552	2 089	381	1 707	3 264	1 791	1 472	11 200	5 577	5 623
Banco Ripley	1 174	-	-	-	0	0	-	1 174	1 139	35
Bellavista	722	-	-	-	0	0	-	722	722	-
Callao	453	-	-	-	0	0	-	453	417	35
Citibank del Perú	2 866	-	-	-	2 270	606	1 664	596	326	270
Callao	2 866	-	-	-	2 270	606	1 664	596	326	270
Interbank	301 750	60 306	22 070	38 236	146 715	85 350	61 365	94 729	61 207	33 522
Bellavista	112 818	35 853	8 850	27 003	43 487	23 981	19 506	33 478	21 932	11 546
Callao	172 759	23 196	11 984	11 212	92 649	53 897	38 751	56 915	36 295	20 620
Ventanilla	16 172	1 257	1 236	21	10 579	7 471	3 108	4 337	2 981	1 356
Mibanco	78 155	371	244	127	23 208	18 520	4 688	54 577	48 248	6 329
Callao	65 907	325	229	96	17 259	13 203	4 055	48 324	42 388	5 935
Ventanilla	12 248	46	14	32	5 949	5 316	633	6 253	5 859	394
Scotiabank Perú	494 221	261 671	186 608	75 063	126 214	76 732	49 482	106 336	47 534	58 802
Bellavista	78 542	15 551	8 215	7 336	26 953	16 983	9 969	36 038	13 462	22 577
Callao	323 016	202 082	159 570	42 512	73 805	45 289	28 516	47 129	26 123	21 006
Carmen de La Legua Reynoso	86 364	43 650	18 522	25 128	20 886	10 691	10 195	21 828	6 788	15 041
Ventanilla	6 299	388	302	86	4 571	3 769	802	1 340	1 161	179

Continúa...

23.8 PROVINCIA CONSTITUCIONAL DEL CALLAO: DEPÓSITOS DE LA BANCA MÚLTIPLE, SEGÚN EMPRESA BANCARIA Y DISTRITO, 2013-2014

(Miles de nuevos soles)

Conclusión.

Empresa bancaria y distrito	Total depósitos	Depósitos a la Vista			Depósitos de Ahorro			Depósitos a Plazo		
		Total	Moneda nacional	Moneda extranjera	Total	Moneda nacional	Moneda extranjera	Total	Moneda nacional	Moneda extranjera
2014 a/	3 251 926	1 134 021	516 346	617 675	1 164 208	721 162	443 046	953 697	552 779	400 918
Banco Interamericano	89 848	25 025	9 123	15 902	17 335	11 266	6 068	47 488	27 712	19 776
Callao	30 732	6 423	3 996	2 427	7 206	5 142	2 064	17 103	13 968	3 135
Carmen de La Legua Reynoso	59 116	18 602	5 127	13 475	10 129	6 125	4 004	30 385	13 744	16 641
Banco Azteca Perú	27 852	-	-	-	3 229	3 139	91	24 623	23 872	751
Bellavista	1	-	-	-	1	1	-	0	0	-
Callao	23 515	-	-	-	2 338	2 264	74	21 177	20 536	642
Ventanilla	4 336	-	-	-	891	874	17	3 445	3 336	109
Banco Cencosud	-	-	-	-	-	-	-	-	-	-
Ventanilla	-	-	-	-	-	-	-	-	-	-
Banco Continental	936 116	365 696	180 775	184 921	320 327	200 821	119 506	250 093	144 250	105 843
Bellavista	69 040	11 599	7 706	3 893	36 285	19 310	16 975	21 156	12 099	9 057
Callao	821 325	341 500	164 454	177 045	265 172	169 168	96 004	214 653	123 632	91 021
Ventanilla	45 750	12 597	8 615	3 982	18 870	12 342	6 528	14 283	8 518	5 765
Banco de Crédito del Perú	1 253 565	488 724	187 991	300 733	478 988	292 716	186 271	285 854	121 669	164 185
Bellavista	134 957	32 604	17 047	15 556	86 585	56 328	30 258	15 768	10 926	4 842
Callao	998 436	435 230	160 389	274 841	304 729	183 543	121 186	258 477	104 550	153 927
Carmen de La Legua Reynoso	1 583	-	-	-	1 244	875	369	339	332	7
La Punta	72 283	14 469	5 092	9 377	51 557	27 906	23 651	6 257	2 059	4 198
Ventanilla	46 307	6 422	5 463	959	34 873	24 064	10 809	5 013	3 802	1 211
Falabella Perú S. A.	64 040	-	-	-	17 418	15 357	2 061	46 623	39 859	6 764
Bellavista	35 403	-	-	-	8 916	7 498	1 418	26 487	22 638	3 849
Callao	28 638	-	-	-	8 502	7 859	643	20 136	17 222	2 914
Banco Financiero	29 643	2 175	364	1 811	7 713	5 311	2 402	19 755	15 078	4 678
Callao	29 036	2 175	364	1 811	7 106	4 720	2 386	19 755	15 078	4 678
Ventanilla	607	-	-	-	607	591	16	0	0	-
Banco GNB	17 657	1 584	587	997	3 222	1 775	1 447	12 851	6 259	6 591
Carmen de La Legua Reynoso	17 657	1 584	587	997	3 222	1 775	1 447	12 851	6 259	6 591
Banco Ripley	1 375	-	-	-	0	0	-	1 375	1 316	59
Bellavista	768	-	-	-	0	0	-	768	768	-
Callao	607	-	-	-	0	0	-	607	548	59
Interbank	324 782	70 609	40 276	30 333	153 970	88 926	65 045	100 203	67 327	32 876
Bellavista	107 515	27 590	10 582	17 007	43 682	24 443	19 238	36 244	24 443	11 801
Callao	200 800	42 461	29 139	13 321	99 089	56 386	42 703	59 251	39 556	19 695
Ventanilla	16 467	558	554	4	11 200	8 097	3 103	4 709	3 328	1 381
Mibanco	79 599	329	264	65	24 982	20 304	4 677	54 288	47 732	6 555
Callao	66 458	308	259	49	18 040	14 115	3 925	48 110	41 817	6 293
Ventanilla	13 141	21	5	16	6 942	6 190	752	6 178	5 916	262
Scotiabank Perú	427 449	179 879	96 965	82 914	137 024	81 547	55 478	110 545	57 705	52 841
Bellavista	81 555	16 614	7 776	8 838	29 223	17 739	11 484	35 718	15 867	19 852
Callao	248 585	115 015	72 696	42 319	82 027	48 597	33 430	51 544	32 824	18 719
Carmen de La Legua Reynoso	90 512	47 795	16 146	31 649	21 135	11 718	9 417	21 582	7 476	14 106
Ventanilla	6 795	455	347	108	4 639	3 492	1 146	1 701	1 538	163

a/ Información actualizada al 30 de setiembre del 2014.

Fuente: Superintendencia de Banca, Seguros y AFP.

23.9 PROVINCIA CONSTITUCIONAL DEL CALLAO: CRÉDITOS DIRECTOS Y DEPÓSITOS DE LAS CAJAS MUNICIPALES, SEGÚN DISTRITO Y EMPRESA, 2009-2014
(Miles de nuevos soles)

Distrito y Empresa	2009		2010		2011		2012		2013		2014	
	Créditos directos	Depósitos	Créditos directos	Depósitos	Créditos directos	Depósitos	Créditos directos	Depósitos	Créditos directos	Depósitos	Créditos directos	Depósitos
Total	15 148	9 404	18 317	20 278	30 436	55 201	37 862	83 413	44 422	126 260	52 005	111 180
Callao	15 148	9 404	18 317	20 278	30 436	55 201	36 869	82 349	40 914	122 906	45 860	106 641
CMAC Maynas	-	-	-	-	1 386	19 552	8 585	37 153	12 485	66 797	18 244	56 000
CMAC Piura	3 125	3 199	5 101	10 280	6 486	11 962	6 147	15 302	7 709	21 645	8 334	20 016
CMAC Trujillo	8 511	5 245	8 737	6 421	17 382	20 113	14 884	26 021	14 267	29 346	13 136	26 556
CMCP Lima	3 511	960	4 478	3 577	5 182	3 575	7 252	3 874	6 453	5 118	6 147	4 069
Ventanilla	-	-	-	-	-	-	993	1 063	3 509	3 354	6 145	4 539
CMAC Sullana	-	-	-	-	-	-	993	1 063	3 509	3 354	6 145	4 539

Nota: Incluye los depósitos en moneda nacional y extranjera.

CMAC: Caja Municipal de Ahorro y Crédito.

CMCP: Caja Metropolitana de Crédito Popular.

a/ Información actualizada al 30 de setiembre del 2014.

Fuente: Superintendencia de Banca, Seguros y AFP.

23.10 PROVINCIA CONSTITUCIONAL DEL CALLAO: OFICINAS DE LAS EMPRESAS FINANCIERAS, SEGÚN DISTRITO, 2008-2014

Distrito	2008	2009	2010	2011	2012	2013	2014 a/
Total	3	8	9	10	13	18	18
Bellavista	-	-	-	-	1	4	4
Callao	2	5	5	5	5	6	6
Ventanilla	1	3	4	5	7	8	8

a/ Información actualizada al 30 de setiembre del 2014.

Fuente: Superintendencia de Banca, Seguros y AFP.

23.11 PROVINCIA CONSTITUCIONAL DEL CALLAO: CRÉDITOS DIRECTOS Y DEPÓSITOS DE LAS EMPRESAS FINANCIERAS, SEGÚN DISTRITO, 2010-2014

(Miles de nuevos soles)

Año y distrito	Créditos directos			Depósitos		
	Total	Moneda nacional	Moneda extranjera	Total	Moneda nacional	Moneda extranjera
2010	79 875	79 419	456	7 977	6 482	1 495
Callao	57 924	57 610	315	7 745	6 259	1 486
Ventanilla	21 950	21 809	142	231	223	8
2011	101 740	100 825	915	7 431	6 249	1 183
Callao	70 888	70 053	835	6 693	5 554	1 139
Ventanilla	30 852	30 772	79	738	695	43
2012	129 328	127 185	2 143	9 145	8 198	947
Callao	69 281	67 461	1 820	8 130	7 193	937
Bellavista	9 527	9 380	147	-	-	-
Ventanilla	50 520	50 344	176	1 014	1 004	10
2013	181 475	179 678	1 797	11 960	10 851	1 108
Callao	60 901	59 625	1 276	10 129	9 098	1 032
Bellavista	30 042	29 804	238	45	45	-
Ventanilla	90 532	90 250	282	1 786	1 709	77
2014 a/	205 767	203 832	1 934	14 555	12 617	1 938
Callao	58 763	57 381	1 382	10 891	9 826	1 065
Bellavista	35 855	35 691	164	258	258	-
Ventanilla	111 149	110 760	389	3 406	2 532	873

a/ Información actualizada al 30 de setiembre del 2014.

Fuente: Superintendencia de Banca, Seguros y AFP.

23.12 PROVINCIA CONSTITUCIONAL DEL CALLAO: CRÉDITOS DIRECTOS Y DEPÓSITOS DEL BANCO DE LA NACIÓN, SEGÚN DISTRITO, 2011-2014

(Miles de nuevos soles)

Año y distrito	Créditos directos 1/	Depósitos		
		Total	Moneda nacional	Moneda extranjera
2011	86 967	255 149	249 840	5 309
Callao	70 915	224 877	220 404	4 473
La Perla	10 207	28 344	27 813	531
Ventanilla	5 845	1 928	1 623	304
2012	87 030	299 100	294 449	4 651
Callao	69 603	231 770	228 153	3 617
Bellavista	-	21 438	21 438	-
La Perla	10 209	43 785	43 427	359
Ventanilla	7 219	2 106	1 431	675
2013	101 984	358 952	352 575	6 377
Callao	81 735	285 260	279 817	5 443
Bellavista	-	24 390	24 390	-
La Perla	10 131	47 443	46 752	691
Ventanilla	10 117	1 859	1 616	243
2014 a/	108 656	609 024	602 222	6 803
Callao	85 688	418 215	412 524	5 691
Bellavista	-	27 701	27 701	-
La Perla	11 087	61 231	60 521	710
Ventanilla	11 882	101 877	101 476	401

1/ Solo incluye depósitos en moneda nacional.

a/ Información actualizada al 30 de setiembre del 2014.

Fuente: Superintendencia de Banca, Seguros y AFP.



24.

*Finanzas
Públicas*

24.1 PROVINCIA CONSTITUCIONAL DEL CALLAO: INGRESOS RECAUDADOS POR LA SUNAT, SEGÚN TRIBUTOS INTERNOS Y ADUANEROS, 2004-2014
(Miles de nuevos soles)

Tipo de Impuesto	2004	2005	2006	2007	2008	2009
Tributos internos 1/	1 651 740	2 332 450	2 479 711	2 599 682	2 471 699	2 660 386
Impuesto a la Renta	292 630	446 353	673 707	591 112	944 449	808 416
Primera Categoría	3 905	3 856	4 173	4 518	4 751	2 748
Segunda Categoría	4 016	5 223	8 600	10 590	15 080	16 447
Tercera Categoría	149 417	210 935	352 867	323 588	552 115	407 689
Cuarta Categoría	12 462	15 792	17 691	15 908	15 776	17 353
- Cuenta Propia	465	475	448	466	525	438
- Cuenta Terceros	11 997	15 317	17 242	15 442	15 251	16 915
Quinta Categoría	78 167	111 799	127 623	138 707	162 640	175 753
No domiciliados	25 568	40 802	57 021	43 292	47 561	51 767
Regularización	17 350	55 859	103 375	51 934	142 634	133 568
- Persona Natural	2 843	3 225	3 531	3 956	4 367	4 790
- Persona Jurídica	14 507	52 634	99 844	47 978	138 267	128 777
Régimen Especial del Impuesto a la Renta	1 381	1 530	1 720	1 741	2 361	2 303
Otras Rentas 2/	364	558	638	835	1 532	788
A la Producción y Consumo	1 272 360	1 753 847	1 655 947	1 852 957	1 344 756	1 702 402
Impuesto General a las Ventas 3/	503 373	788 564	821 691	932 629	897 783	985 467
Impuesto Selectivo al Consumo 4/	768 796	964 768	833 758	919 999	444 463	715 575
Impuesto Solidaridad a la Niñez Desamparada	191	514	499	-	-	-
Impuesto Extraordinario de Promoción Turística	-	-	-	330	2 510	1 361
Otros Ingresos	86 750	132 251	150 057	155 613	182 494	149 568
Impuesto a las Transacciones Financieras 5/	260	782	825	505	513	554
Impuesto Temporal a los Activos Netos	-	55 014	56 371	60 250	70 189	66 119
Fraccionamientos 6/	20 160	16 274	21 736	18 206	19 754	19 856
Impuesto Extraordinario de Solidaridad	19 057	591	119	92	21	3
Régimen Unico Simplificado	2 275	2 307	3 241	2 536	2 748	2 826
Multas	3 910	6 068	6 062	5 792	10 295	6 100
Juegos de casino y Tragamonedas	963	835	120	453	1 068	1 427
Impuesto al Rodaje	38 969	48 277	59 235	65 879	76 734	46 793
Otros ingresos recaudados por SUNAT 7/	1 156	2 103	2 349	1 898	1 173	5 890
Tributos aduaneros 8/	9 358 375	10 066 035	11 352 830	13 039 637	15 795 190	12 806 426
A la Importación	2 428 941	2 723 199	2 467 850	1 940 411	1 653 168	1 316 306
Impuesto General a las Ventas	5 904 612	6 682 433	8 128 324	10 214 654	13 430 867	10 667 042
Impuesto Selectivo al Consumo	974 558	592 994	704 306	827 147	638 057	730 864
Otros 9/	50 264	67 409	52 349	57 424	73 097	92 215

Continúa...

24.1 PROVINCIA CONSTITUCIONAL DEL CALLAO: INGRESOS RECAUDADOS POR LA SUNAT, TRIBUTOS INTERNOS Y ADUANEROS, 2004-2014

(Miles de nuevos soles)

Tipo de Impuesto	Conclusión.				
	2010	2011	2012	2013	2014 a/
Tributos internos 1/	2 715 737	3 067 310	3 342 083	3 600 304	2 413 667
Impuesto a la Renta	952 504	1 249 044	1 383 626	1 455 567	971 558
Primera Categoría	2 973	3 851	4 277	5 468	4 585
Segunda Categoría	21 612	28 749	32 564	43 932	24 429
Tercera Categoría	540 081	771 174	783 938	805 114	498 924
Cuarta Categoría	17 473	18 435	20 287	22 826	18 614
- Cuenta Propia	476	420	638	1 235	1 003
- Cuenta Terceros	16 997	18 015	19 649	21 591	17 611
Quinta Categoría	192 549	235 540	267 924	293 607	243 377
No domiciliados	54 749	72 991	90 827	117 200	77 824
Regularización	118 392	112 156	174 632	158 909	96 901
- Persona Natural	4 704	6 386	5 543	26 329	10 753
- Persona Jurídica	113 688	105 771	169 089	132 581	86 148
Régimen Especial del Impuesto a la Renta	3 171	4 230	5 620	7 029	5 592
Otras Rentas 2/	1 504	1 916	3 558	1 481	1 311
A la Producción y Consumo	1 587 387	1 576 026	1 646 169	1 763 287	1 190 056
Impuesto General a las Ventas 3/	983 614	1 130 945	1 178 837	1 348 280	938 015
Impuesto Selectivo al Consumo 4/	603 171	444 454	466 818	414 430	249 665
Impuesto Solidaridad a la Niñez Desamparada	-	-	-	-	-
Impuesto Extraordinario de Promoción Turística	601	627	514	577	2 376
Otros Ingresos	175 845	242 241	312 288	381 450	252 053
Impuesto a las Transacciones Financieras 5/	781	619	118	153	118
Impuesto Temporal a los Activos Netos	64 101	77 269	87 208	102 165	78 652
Fraccionamientos 6/	23 499	24 811	27 321	27 340	20 082
Impuesto Extraordinario de Solidaridad	50	13	34	48	66
Régimen Único Simplificado	3 020	3 180	3 519	3 912	3 218
Multas	9 197	27 160	25 303	22 319	17 231
Juegos de casino y Tragamonedas	1 733	2 002	2 505	3 532	2 862
Impuesto al Rodaje	68 080	90 152	105 758	102 687	92 284
Otros ingresos recaudados por SUNAT 7/	5 384	17 034	60 522	119 295	37 540
Tributos aduaneros 8/	16 655 875	18 600 389	19 458 813	20 625 074	15 957 831
A la Importación	1 619 858	1 257 344	1 406 710	1 539 387	1 178 227
Impuesto General a las Ventas	13 965 475	16 173 883	17 006 715	17 832 247	13 840 627
Impuesto Selectivo al Consumo	989 348	969 861	919 258	1 122 339	792 192
Otros 9/	81 195	199 302	126 130	131 102	146 784

a/ Información disponible al 31 de setiembre 2014

1/ Considera el lugar de domicilio del contribuyente. Excluye Contribuciones Sociales.

2/ Incluye el Impuesto Extraordinario a los Activos Netos vigente hasta el 31 de diciembre de 1999, el Impuesto Mínimo derogado en mayo de 1997 mediante Ley N° 26777 y otras rentas como Ley de Promoción a la Amazonia, Ley de Promoción al Sector Agrario y Régimen de Frontera.

3/ Incluye el Impuesto General a las Ventas por Cuenta Propia, No Domiciliados y liquidaciones de compra-retenciones, operaciones internas arroz, impuesto Especial a las Ventas, Decreto de Urgencia N° 089-97(DCTP Fertilizantes) e Impuesto Promoción Municipal. Los montos recaudados corresponden a los pagos efectuados por los contribuyentes en su calidad de deudores tributarios, en algunos casos como agentes retenedores ó perceptores de la obligación de terceros.

4/ Incluye combustibles, gaseosas, cervezas, cigarrillos, tragamonedas, licores, agua mineral, vehículos, pagos de I.S.C. en formularios 151 y 185, Casinos de juego, Juegos de azar y apuestas, Loterías, Bingos, Rifas y Eventos hípicas.

5/ Las empresas financieras registradas y normadas por la Superintendencia de Banca y Seguros – SBS, realizan sus pagos según el domicilio fiscal de su oficina principal, las cuales se encuentran regularmente, en Lima. De esta manera, en el caso de los bancos del sistema financiero, éstos consolidan todas las operaciones de sus agencias a nivel nacional (sin tomar en cuenta donde se realizó la transacción financiera gravada), realizando sus pagos en Lima.

6/ Incluye Régimen Especial Fraccionamiento Tributario, Fraccionamiento RESIT, Fraccionamiento Art. 36 del Código Tributario y Fraccionamiento Decreto Legislativo N° 848, entre otros.

7/ Incluye Sencico, impuestos derogados, _Traslado de monto de cuentas y otros ingresos tributarios.

8/ Desde la Nota Tributaria de Febrero del 2006, los ingresos recaudados por la SUNAT de tributos aduaneros considera la ubicación geográfica de la aduana donde se solicitó la importación.

Este nuevo criterio reemplaza el criterio anterior por el cual se presentaba la recaudación según dónde estaba ubicada la agencia bancaria del Banco de la Nación que recibía el pago.

Cabe mencionar que la información histórica bajo el nuevo criterio, 'sólo está disponible desde enero de 2002 en adelante.

9/ Incluye intereses, recargos, infracción de leyes tributarias, tributos derogados y otros conceptos de Aduanas.

Fuente: Superintendencia Nacional de Aduanas y de Administración Tributaria.
Banco de la Nación.

24.2 PROVINCIA CONSTITUCIONAL DEL CALLAO: INGRESO MENSUAL RECAUDADO POR LA SUNAT, SEGÚN TRIBUTOS INTERNOS, 2012-2014

(Miles de nuevos soles)

Tipo de impuesto	2012												
	Total	Ene.	Feb.	Mar.	Abr.	May.	Jun.	Jul.	Ago.	Sep.	Oct.	Nov.	Dic.
Ingresos tributarios recaudados por la SUNAT - Tributos internos 1/	3 342 083	293 727	246 863	287 215	367 382	252 034	241 558	297 421	275 260	274 789	242 241	285 414	278 179
Impuesto a la Renta	1 383 626	114 800	115 443	148 740	179 251	112 388	105 555	104 265	97 944	95 490	99 420	99 808	110 521
- Primera Categoría	4 277	355	357	347	338	347	315	392	370	347	388	336	385
- Segunda Categoría	32 564	3 283	863	1 201	6 185	1 123	4 693	1 277	2 884	1 357	2 969	2 494	4 236
- Tercera Categoría	783 938	64 993	63 518	62 387	51 373	65 034	73 785	71 218	63 047	63 910	64 194	66 048	74 430
- Cuarta Categoría	20 287	2 196	1 498	2 055	2 357	1 898	1 486	1 609	1 671	1 370	1 390	1 409	1 348
- Cuenta Propia	638	62	46	74	41	66	38	43	56	53	59	51	48
- Cuenta Terceros	19 649	2 134	1 452	1 982	2 316	1 833	1 448	1 566	1 615	1 317	1 330	1 358	1 300
- Quinta Categoría	267 924	27 200	16 580	23 456	42 900	19 603	17 971	19 410	20 347	19 522	20 399	19 667	20 868
- No domiciliados	90 827	13 529	4 217	5 232	9 204	9 318	5 365	7 252	5 155	6 404	8 896	8 827	7 427
- Regularización	174 632	2 563	27 654	53 522	65 924	14 546	1 319	2 487	3 731	1 091	4 17	231	1 148
- Persona Natural	5 543	74	68	2 115	1 785	466	237	245	199	119	86	66	82
- Persona Jurídica	169 089	2 489	27 586	51 407	64 139	14 080	1 082	2 241	3 532	972	331	165	1 065
- Régimen Especial del Impuesto a la Renta	5 620	487	403	398	402	429	502	498	477	460	493	539	533
- Otras Rentas 2/	3 558	194	351	142	568	90	119	122	263	1 030	275	257	146
A la Producción y Consumo	1 646 169	161 912	111 287	123 974	143 384	114 087	111 998	169 089	154 351	156 888	112 894	152 840	133 466
- Impuesto General a las Ventas 3/	1 178 837	108 232	93 343	75 720	90 088	82 394	96 567	121 007	93 994	113 726	92 386	103 804	107 576
- Impuesto Selectivo al Consumo 4/	466 818	53 654	17 924	48 233	53 271	31 674	15 410	47 986	60 213	43 081	20 485	49 016	25 872
- Impuesto Extraordinario de Promoción Turística	514	26	20	21	24	20	20	96	145	80	24	20	18
Otros Ingresos	312 288	17 015	20 133	14 501	44 747	25 558	24 006	24 067	22 965	22 411	29 926	32 766	34 192
- Impuesto a las Transacciones Financieras 5/	118	8	7	7	16	7	7	7	11	12	15	12	10
- Impuesto Temporal a los Activos Netos	87 208	245	41	45	27 935	7 527	7 417	7 603	7 301	7 381	7 199	7 205	7 308
- Fraccionamientos 6/	27 321	2 345	2 348	2 029	2 158	2 374	2 242	2 475	2 041	2 203	2 597	2 396	2 113
- Impuesto Extraordinario de Solidaridad	34	0	0	1	0	12	12	1	0	1	4	0	2
- Régimen Único Simplificado	3 519	297	265	281	270	281	265	317	317	298	298	297	334
- Multas	25 303	1 434	5 681	1 042	1 389	3 533	2 155	2 760	1 934	939	1 669	1 599	1 167
- Juegos de casino y Tragamonedas	2 505	202	182	196	163	250	210	171	236	263	222	182	228
- Impuesto al Rodaje	105 758	9 487	7 992	8 792	8 649	9 373	8 530	9 111	8 842	9 275	8 612	8 581	8 514
- Otros ingresos recaudados por SUNAT 7/	60 522	2 998	3 618	2 108	4 167	2 201	3 168	1 621	2 283	2 040	9 309	12 494	14 516

Continúa...

24.2 PROVINCIA CONSTITUCIONAL DEL CALLAO: INGRESO MENSUAL RECAUDADO POR LA SUNAT, SEGÚN TRIBUTOS INTERNOS, 2012-2014

(Miles de nuevos soles)

Tipo de Impuesto	2013												
	Total	Ene.	Feb.	Mar.	Abr.	May.	Jun.	Jul.	Agosto	Sep.	Oct.	Nov.	Dic.
Ingresos tributarios recaudados por la SUNAT - Tributos internos 1/	3 600 304	375 579	288 581	364 698	367 115	268 428	296 142	293 593	274 450	269 211	243 844	243 020	315 643
Impuesto a la Renta	1 455 567	140 900	125 233	175 731	183 506	84 064	100 808	107 877	106 152	106 129	108 816	104 298	112 053
Primera Categoría	5 468	404	418	472	452	414	386	575	425	441	457	452	572
Segunda Categoría	43 932	13 426	1 312	2 149	2 662	3 024	3 526	3 849	3 784	3 597	1 996	1 597	3 012
Tercera Categoría	805 114	73 447	90 650	81 387	49 633	45 376	61 791	66 328	67 245	67 876	66 242	65 784	69 354
Cuarta Categoría	22 826	2 260	1 882	1 683	2 762	1 625	1 696	2 154	1 915	1 544	1 761	1 831	1 712
- Cuenta Propia	1 235	111	55	57	553	61	51	48	56	54	55	67	66
- Cuenta Terceros	21 591	2 149	1 827	1 626	2 208	1 564	1 645	2 106	1 858	1 491	1 707	1 764	1 646
Quinta Categoría	293 607	27 981	20 463	27 851	41 272	21 924	21 123	20 767	22 620	20 903	22 974	22 612	23 117
No domiciliados	117 200	20 676	6 182	9 583	14 649	6 030	6 206	8 933	7 753	8 704	9 391	8 943	10 152
Regularización	158 909	1 928	3 677	52 044	71 430	4 932	5 374	4 573	1 668	2 353	5 248	2 339	3 344
- Persona Natural	26 329	89	81	22 284	2 039	410	229	299	371	114	105	80	228
- Persona Jurídica	132 581	1 839	3 596	29 761	69 391	4 521	5 145	4 274	1 297	2 239	5 143	2 259	3 116
Régimen Especial del Impuesto a la Renta	7 029	639	516	468	538	600	551	574	599	622	642	626	655
Otras Rentas 2/	1 481	140	134	94	108	140	156	124	143	89	104	114	135
A la Producción y Consumo	1 763 287	214 757	144 353	171 588	133 471	158 038	169 797	153 226	134 390	133 144	99 384	97 508	153 630
Impuesto General a las Ventas 3/	1 348 280	162 939	111 636	129 933	94 964	103 056	125 184	110 611	112 185	94 564	99 363	97 475	106 369
Impuesto Selectivo al Consumo 4/	414 430	51 794	32 698	41 636	38 485	54 966	44 593	42 509	22 064	38 493	0	11	47 179
Impuesto Extraordinario de Promoción Turística	577	23	19	19	22	16	20	106	142	88	21	22	82
Otros Ingresos	381 450	19 922	18 994	17 379	50 138	26 327	25 537	32 490	33 907	29 937	35 644	41 214	49 961
Impuesto a las Transacciones Financieras 5/	153	11	10	49	15	9	8	7	9	9	9	9	9
Impuesto Temporal a los Activos Netos	102 165	1 898	1 746	66	30 504	9 070	9 006	8 380	8 046	8 300	8 379	8 509	8 260
Fraccionamientos 6/	27 340	2 733	1 925	2 138	2 321	2 123	1 816	2 211	2 421	2 349	2 684	2 076	2 542
Impuesto Extraordinario de Solidaridad	48	4	3	1	1			1		0	36	1	2
Régimen Único Simplificado	3 912	350	296	328	358	321	310	316	328	319	326	329	331
Multas	22 319	864	1 635	1 157	1 715	2 200	2 317	1 717	1 897	3 199	2 275	1 637	1 706
Juegos de casino y Tragamonedas	3 532	248	250	227	249	268	228	293	341	368	402	290	366
Impuesto al Rodaje	102 687	8 713	8 657	9 258	9 209	8 633	9 085	8 771	10 002	8 713	6 608	7 604	7 434
Otros ingresos recaudados por SUNAT 7/	119 295	5 101	4 471	4 156	5 766	3 702	2 767	10 793	10 862	6 681	14 924	20 759	29 313

Continúa...

24.2 PROVINCIA CONSTITUCIONAL DEL CALLAO: INGRESO MENSUAL RECAUDADO POR LA SUNAT, SEGÚN TRIBUTOS INTERNOS, 2012-2014

(Miles de nuevos soles)

Tipo de Impuesto	2014												Conclusión.
	Ene.	Feb.	Mar.	Abr.	May.	Jun.	Jul.	Ago.	Set.				
Ingresos tributarios recaudados por la SUNAT - Tributos internos 1/	351 104	258 670	292 744	308 603	225 616	254 479	215 592	263 312	243 547				
Impuesto a la Renta	130 864	117 790	143 614	152 307	75 753	84 017	83 431	91 083	92 698				
Primera Categoría	478	458	570	533	544	507	498	494	504				
Segunda Categoría	2 544	580	1 484	2 934	2 685	3 390	3 840	4 586	2 386				
Tercera Categoría	77 487	86 630	72 464	42 959	34 156	42 289	44 325	48 335	50 278				
Cuarta Categoría	3 074	1 796	1 685	3 105	1 887	1 714	1 761	1 870	1 723				
- Cuenta Propia	193	49	97	396	44	55	56	54	58				
- Cuenta Terceros	2 880	1 746	1 589	2 709	1 843	1 659	1 705	1 816	1 664				
Quinta Categoría	30 423	21 019	27 616	40 754	25 747	21 993	23 125	26 550	26 149				
No domiciliados	15 701	5 473	7 267	13 533	5 726	9 087	7 643	6 196	7 198				
Regularización	309	1 049	31 841	47 747	4 266	4 261	1 493	2 255	3 680				
- Persona Natural	67	75	5 876	3 075	440	334	454	279	152				
- Persona Jurídica	242	973	25 965	44 672	3 825	3 927	1 039	1 976	3 528				
Régimen Especial del Impuesto a la Renta	690	648	540	611	596	615	609	608	675				
Otras Rentas 2/	156	139	145	131	146	162	137	189	106				
A la Producción y Consumo	189 661	124 640	135 161	112 730	120 843	139 754	104 685	144 963	117 619				
Impuesto General a las Ventas 3/	146 721	101 820	111 448	98 856	93 245	99 036	93 541	95 772	97 577				
Impuesto Selectivo al Consumo 4/	42 740	22 633	23 381	13 676	27 414	40 392	10 827	48 869	19 733				
Impuesto Extraordinario de Promoción Turística	200	186	332	199	184	326	317	322	309				
Otros Ingresos	30 579	16 240	13 969	43 566	29 019	30 708	27 476	27 265	33 230				
Impuesto a las Transacciones Financieras 5/	10	10	42	13	9	10	7	9	8				
Impuesto Temporal a los Activos Netos	253	42	71	22 772	11 508	10 851	10 744	11 362	11 050				
Fraccionamientos 6/	2 539	2 176	2 038	2 122	1 974	2 533	2 217	2 197	2 288				
Impuesto Extraordinario de Solidaridad		9	3	3	10	40		1	0				
Régimen Único Simplificado	371	343	343	430	341	335	349	352	355				
Multas	1 243	1 233	1 345	4 066	1 754	1 676	1 259	2 423	2 233				
Juegos de casino y Tragamonedas	378	367	284	325	273	278	280	364	312				
Impuesto al Rodaje	10 294	10 417	9 792	8 583	10 864	11 058	10 597	10 243	10 437				
Otros ingresos recaudados por SUNAT 7/	15 491	1 645	51	5 253	2 288	3 929	2 023	314	6 547				

a/ Información al 31 de setiembre del 2014.

1/ Considera el lugar de domicilio del contribuyente. Excluye contribuciones sociales.

2/ Incluye el impuesto extraordinario a los activos netos vigente hasta el 31 de diciembre de 1999, el impuesto mínimo derogado en mayo de 1997 mediante Ley N° 26777 y otras rentas como ley de promoción a la Amazonia, ley de promoción al sector agrario y régimen de frontera.

3/ Incluye el impuesto general a las ventas por cuenta propia, no domiciliados y liquidaciones de compra-retenciones, operaciones internas arroz, impuesto especial a las ventas, decreto de urgencia N° 089-97 (DCTP Fertilizantes) e impuesto promoción municipal.

4/ Incluye combustibles, gaseosas, cervezas, cigarrillos, tragamonedas, licores, agua mineral, vehículos, pagos de impuesto selectivo al consumo en formularios 151 y 185, casinos de juego, juegos de azar y apuestas, loterías, bingo, rifas y eventos hipicos.

5/ Las empresas financieras registradas y normadas por la Superintendencia de Banca y Seguros, realizan sus pagos según el domicilio fiscal de su oficina principal, las cuales se encuentran reguladamente, en Lima. De esta manera, en el caso de los bancos del sistema financiero, éstos consolidan todas las operaciones de sus agencias a nivel nacional (sin tomar en cuenta donde se realizó la transacción financiera gravada), realizando sus pagos en Lima.

6/ Incluye régimen especial fraccionamiento tributario, fraccionamiento RESIT, fraccionamiento artículo 36 del código tributario y fraccionamiento decreto legislativo N° 848, entre otros.

7/ Incluye Sencico, impuestos derogados, traslado de monto de cuentas y otros ingresos tributarios.

Fuente: Superintendencia Nacional de Aduanas y de Administración Tributaria.

24.3 PROVINCIA CONSTITUCIONAL DEL CALLAO: INGRESOS RECAUDADOS POR LA SUNAT, SEGÚN TRIBUTOS ADUANEROS, 2004-2014

(Miles de nuevos soles)

Tipo de Impuesto	2004	2005	2006	2007	2008	2009
Tributos aduaneros 1/	9 358 375	10 066 035	11 352 830	13 039 637	15 795 190	1 254 462
A la Importación	2 428 941	2 723 199	2 467 850	1 940 411	1 653 168	112 648
Impuesto General a las Ventas	5 904 612	6 682 433	8 128 324	10 214 654	13 430 867	1 033 667
Impuesto Selectivo al Consumo	974 558	592 994	704 306	827 147	638 057	101 956
Otros 2/	50 264	67 409	52 349	57 424	73 097	6 191

Continúa...

24.3 PROVINCIA CONSTITUCIONAL DEL CALLAO: INGRESOS RECAUDADOS POR LA SUNAT, SEGÚN TRIBUTOS ADUANEROS, 2004-2014

(Miles de nuevos soles)

Tipo de Impuesto	Conclusión.				
	2010	2011	2012	2013	2014 a/
Tributos aduaneros 1/	16 655 875	18 600 389	19 458 813	20 625 074	15 957 831
A la Importación	1 619 858	1 257 344	1 406 710	1 539 387	1 178 227
Impuesto General a las Ventas	13 965 475	16 173 883	17 006 715	17 832 247	13 840 627
Impuesto Selectivo al Consumo	989 348	969 861	919 258	1 122 339	792 192
Otros 2/	81 195	199 302	126 130	131 102	146 784

1/ Desde la Nota Tributaria de Febrero del 2006, los ingresos recaudados por la SUNAT de tributos aduaneros considera la ubicación geográfica de la aduana donde se solicitó la importación. Este nuevo criterio reemplaza el criterio anterior por el cual se presentaba la recaudación según dónde estaba ubicada la agencia bancaria del Banco de la Nación que recibía el pago. Cabe mencionar que la información histórica bajo el nuevo criterio, sólo está disponible desde enero de 2002 en adelante.

2/ Incluye intereses, recargos, infracción de leyes tributarias, tributos derogados y otros conceptos de Aduanas.

a/ Información disponible al 30 de setiembre 2014

Fuente: Superintendencia Nacional de Aduanas y de Administración Tributaria.
Banco de la Nación.

24.4 PROVINCIA CONSTITUCIONAL DEL CALLAO: INGRESO MENSUAL RECAUDADO POR LA SUNAT, SEGÚN TRIBUTOS ADUANEROS, 2012-2014
(Miles de nuevos soles)

Año y tipo de impuesto	Total	Ene.	Feb.	Mar.	Abr.	May.	Jun.	Jul.	Ago.	Set.	Oct.	Nov.	Dic.
2012													
Tributos aduaneros	19 458 813	1 704 685	1 358 076	1 522 608	1 450 801	1 875 977	1 516 609	1 751 074	1 706 874	1 693 067	1 752 547	1 718 485	1 408 010
A la Importación	1 406 710	108 923	107 073	109 826	91 998	126 058	111 936	122 940	121 490	122 037	133 214	136 837	114 378
Impuesto General a las Ventas	17 006 715	1 486 188	1 188 171	1 341 401	1 282 885	1 654 842	1 325 581	1 552 162	1 475 006	1 472 650	1 533 358	1 482 256	1 212 216
Impuesto Selectivo al Consumo	919 258	97 560	54 587	64 242	68 932	86 679	54 524	67 324	101 022	88 619	78 162	90 092	67 512
Otros 1/	126 130	12 012	8 244	7 140	6 986	8 399	24 567	8 649	9 355	9 761	7 812	9 300	13 905
2013													
Tributos aduaneros	20 625 074	1 691 239	1 492 762	1 514 155	1 595 432	1 780 222	1 560 348	1 761 034	1 982 485	1 836 923	1 999 948	1 759 845	1 650 682
A la Importación	1 539 387	126 156	111 641	110 435	113 890	113 877	108 474	125 714	151 329	147 407	162 780	142 098	125 586
Impuesto General a las Ventas	17 832 247	1 456 865	1 275 011	1 322 851	1 399 326	1 554 965	1 365 965	1 521 658	1 727 572	1 592 065	1 719 481	1 493 101	1 403 386
Impuesto Selectivo al Consumo	1 122 339	83 465	98 642	73 842	74 436	104 111	78 372	104 309	92 635	89 437	103 856	108 395	110 839
Otros 1/	131 102	24 753	7 468	7 027	7 779	7 269	7 537	9 353	10 949	8 015	13 830	16 251	10 871
2014 a/													
Tributos aduaneros	15 957 831	1 871 912	1 544 681	1 754 166	1 819 370	1 727 493	1 690 116	1 865 149	1 842 528	1 842 417			
A la Importación	1 178 227	127 537	112 783	127 702	125 531	129 342	114 666	148 991	145 826	145 848			
Impuesto General a las Ventas	13 840 627	1 613 300	1 309 420	1 502 830	1 600 152	1 538 654	1 473 794	1 618 116	1 595 048	1 589 314			
Impuesto Selectivo al Consumo	792 192	114 200	101 767	77 685	82 290	49 975	90 729	89 825	88 460	97 262			
Otros 1/	146 784	16 875	20 711	45 949	11 398	9 521	10 927	8 216	13 194	9 993			

Nota: Desde la Nota Tributaria de Febrero del 2006, los ingresos recaudados por la SUNAT de tributos aduaneros considera la ubicación geográfica de la aduana donde se solicitó la importación.

Este nuevo criterio reemplaza el criterio anterior por el cual se presentaba la recaudación según dónde estaba ubicada la agencia bancaria del Banco de la Nación que recibía el pago.

Cabe mencionar que la información histórica bajo el nuevo criterio, solo está disponible desde enero de 2002 en adelante.

1/ Incluye intereses, recargos, infracción de leyes tributarias, tributos derogados y otros conceptos de Aduanas.

a/ Información disponible al 31 de agosto 2014.

Fuente: **Superintendencia Nacional de Aduanas y de Administración Tributaria.**

Banco de la Nación.

24.5 PROVINCIA CONSTITUCIONAL DEL CALLAO: GASTO EJECUTADO POR EL GOBIERNO REGIONAL DEL CALLAO, SEGÚN GRUPO GENÉRICO, 2012-2014
(Nuevos Soles)

Año y grupo genérico	Presupuesto Institucional		Certificación	Compromiso anual	Ejecución		Avance %	
	Apertura (PIA)	Modificado (PIM)			Atención de Compromiso Mensual	Devengado		Girado
2012	715 142 514	1 114 919 726	1 020 765 872	1 020 506 707	1 020 506 717	1 020 034 244	1 019 251 886	91,5
Personal y obligaciones sociales	260 091 060	298 388 526	293 043 466	293 040 758	293 040 758	292 711 635	292 373 942	98,1
Pensiones y otras prestaciones sociales	61 611 827	71 245 993	68 577 597	68 577 597	68 577 597	68 518 403	68 473 773	96,2
Bienes y servicios	201 913 814	287 483 443	277 677 452	277 470 526	277 470 536	277 450 719	277 339 115	96,5
Donaciones y transferencias	-	1 902 468	1 763 505	1 763 505	1 763 505	1 763 505	1 763 505	92,7
Otros gastos	6 503 796	14 931 401	13 748 770	13 747 976	13 747 976	13 683 637	13 556 366	91,6
Adquisición de activos no financieros	185 022 017	439 458 476	364 451 296	364 402 559	364 402 559	364 402 559	364 241 399	82,9
Servicio de la deuda pública	-	1 509 419	1 503 786	1 503 786	1 503 786	1 503 786	1 503 786	99,6
2013	778 193 760	1 078 116 147	1 017 523 048	1 017 494 438	1 017 494 438	1 017 433 116	1 016 350 180	94,4
Personal y obligaciones sociales	287 889 241	332 997 099	325 582 821	325 578 302	325 578 302	325 541 053	324 993 258	97,8
Pensiones y otras prestaciones sociales	63 839 690	66 338 933	66 131 588	66 131 588	66 131 588	66 130 808	65 786 274	99,7
Bienes y servicios	211 266 345	268 939 402	263 295 570	263 271 557	263 271 557	263 271 034	263 163 338	97,9
Donaciones y transferencias	-	1 100 001	1 100 000	1 100 000	1 100 000	1 100 000	1 100 000	100,0
Otros gastos	12 152 090	16 224 094	15 282 567	15 282 565	15 282 565	15 259 795	15 193 119	94,1
Adquisición de activos no financieros	192 214 070	382 534 419	336 260 772	336 260 696	336 260 696	336 260 696	336 244 461	87,9
Servicio de la deuda pública	10 832 324	9 982 199	9 869 730	9 869 730	9 869 730	9 869 730	9 869 730	98,9
2014	756 502 794	1 080 999 347	941 492 680	929 245 768	806 521 187	790 829 546	767 326 342	73,2
Personal y obligaciones sociales	328 178 936	394 564 889	380 057 130	378 942 191	287 575 515	286 508 563	279 865 408	72,6
Pensiones y otras prestaciones sociales	64 863 712	93 861 571	87 688 922	87 386 743	66 220 019	66 218 289	65 683 830	70,5
Bienes y servicios	198 840 877	270 342 669	227 624 693	224 014 283	215 903 256	204 380 546	196 162 106	75,6
Donaciones y transferencias	-	1 502 905	502 905	502 905	502 905	502 905	502 905	33,5
Otros gastos	11 680 593	18 067 841	15 267 989	15 250 578	14 289 285	13 760 662	13 192 427	76,2
Adquisición de activos no financieros	142 106 352	288 036 377	219 343 070	212 141 097	211 022 236	208 450 610	207 148 998	72,4
Servicio de la deuda pública	10 832 324	14 623 095	11 007 971	11 007 971	11 007 971	11 007 971	4 770 668	75,3

Nota: - El Avance % representa la razón del Devengado entre el PIM, expresado en porcentajes.

- Información actualizada al 30 de setiembre 2014.

Fuente: Ministerio de Economía y Finanzas - Portal de Transparencia Económica.

24.6 PROVINCIA CONTITUCIONAL DEL CALLAO: EJECUCIÓN PRESUPUESTAL DE GASTOS, SEGÚN RUBRO, 2012-2014
(Nuevos Soles)

Año y rubro	Total	Ene.	Feb.	Mar.	Abr.	May.	Jun.	Jul.	Ago.	Sep.	Oct.	Nov.	Dic.
2012	1 020 034 245	87 166 207	35 653 305	117 580 434	116 264 694	89 253 541	61 859 192	72 641 009	62 359 453	54 614 566	102 978 953	86 876 776	132 786 115
Recursos Ordinarios	517 640 060	61 660 846	7 360 338	61 927 336	56 827 653	34 232 544	31 324 407	34 447 395	35 453 235	30 373 689	38 177 876	35 878 684	89 976 057
Recursos Directamente Recaudados	68 648 893	2 419 359	4 308 095	8 073 947	6 503 497	4 928 533	3 630 200	6 378 369	3 730 258	3 643 975	4 709 006	8 164 425	12 159 229
Donaciones y Transferencias	87 646 358	...	4 719 179	11 529 636	6 748 018	3 548 996	6 917 531	6 384 319	5 296 311	2 572 038	6 872 729	17 304 081	15 753 520
Canon y sobrecanon, regalías, renta de aduanas y participaciones	254 861 629	23 086 002	19 265 693	36 049 515	46 185 526	27 447 132	11 108 622	14 941 993	11 933 510	17 691 789	15 627 035	16 638 124	14 886 688
Recursos de Operaciones Oficiales de Crédito	91 237 305-	-	-	-	-	19 096 336	8 878 432	10 488 933	5 946 139	333 075	37 592 307	8 891 462	10 621
2013	1 017 433 112	58 493 231	58 279 118	89 158 831	86 806 617	73 084 832	99 135 586	101 121 127	49 450 000	81 103 031	84 040 437	94 759 698	142 000 604
Recursos Ordinarios	638 521 651	37 829 022	44 260 551	52 772 621	63 599 567	44 485 111	61 676 329	70 628 030	24 263 671	36 176 506	38 265 011	63 277 894	101 287 338
Recursos Directamente Recaudados	47 033 043	1 051 406	3 892 390	4 563 198	4 101 015	4 166 600	3 639 933	4 043 733	2 629 177	3 010 778	3 539 389	4 613 075	7 782 349
Donaciones y Transferencias	122 583 517	6 362 717	402 994	3 645 023	1 739 546	7 245 771	14 757 793	6 145 019	4 381 224	25 544 376	25 126 039	12 706 187	14 526 828
Canon y sobrecanon, regalías, renta de aduanas y participaciones	209 294 901	13 250 086	9 723 183	28 177 989	17 366 489	17 187 350	19 061 531	20 304 345	18 175 928	16 371 371	17 109 998	14 162 542	18 404 089
Recursos de Operaciones Oficiales de Crédito	-	-	-	-	-	-	-	-	-	-	-	-	-
2014	790 829 547	56 463 777	71 960 280	78 455 582	68 792 057	109 488 032	81 460 273	90 724 208	121 012 976	112 472 362			
Recursos Ordinarios	485 737 937	42 783 184	53 856 886	37 435 237	45 699 936	84 869 965	45 340 171	43 825 433	85 264 095	46 663 030			
Recursos Directamente Recaudados	29 187 426	1 612 667	4 334 723	4 704 366	4 551 159	2 629 211	2 371 725	3 471 488	3 016 055	2 496 032			
Donaciones y Transferencias	57 874 306	29 949	5 386 981	9 088 046	2 832 324	5 650 811	6 987 174	7 184 409	10 363 652	10 350 960			
Canon y sobrecanon, regalías, renta de aduanas y participaciones	154 528 307	12 037 977	8 381 690	27 227 933	15 708 638	16 338 045	26 761 203	15 691 797	18 501 302	13 879 722			
Recursos de Operaciones Oficiales de Crédito	63 501 571	-	-	-	-	-	-	20 551 081	3 867 872	39 082 618			

a/ Información actualizada al 30 de setiembre 2014.
Fuente: Ministerio de Economía y Finanzas - Transparencia económica.

24.7 PROVINCIA CONSTITUCIONAL DEL CALLAO: EJECUCIÓN PRESUPUESTAL DE INGRESOS, SEGÚN RUBRO, 2012 - 2014
(Nuevos Soles)

Año y Rubro	Total	Ene.	Feb.	Mar.	Abr.	May.	Jun.	Jul.	Agó.	Set.	Oct.	Nov.	Dic.
2012	525 856 195	100 213 759	18 399 992	46 321 508	26 137 135	44 066 191	41 893 913	39 763 753	29 140 967	26 904 466	76 405 770	43 717 620	32 891 121
Recursos Directamente Recaudados	72 666 319	16 253 671	3 790 935	6 016 350	3 305 445	4 416 092	3 908 521	7 961 532	4 472 694	3 790 554	3 694 331	11 560 588	3 495 606
Donaciones y Transferencias	96 881 704	3 739 653	14 397 565	10 248 815	6 298 601	7 058 117	4 393 691	4 228 377	7 331 313	4 969 226	17 985 228	3 727 854	12 503 264
Canon y Sobre canon, Regalías, Renta de Aduanas y Participaciones	265 068 181	80 220 435	2 114 92	30 056 343	16 533 089	14 271 259	18 839 801	16 979 415	17 336 074	17 063 414	17 135 231	19 529 377	16 892 251
Recursos de Operaciones Oficiales de Crédito	91 239 991	-	-	-	-	18 320 723	14 751 900	10 594 429	886	1 081 272	37 590 980	8 899 801	-
2013	391 299 827	41 714 968	8 292 272	33 749 370	24 648 987	40 593 412	21 625 280	39 406 203	56 410 382	26 539 463	43 123 339	22 344 797	32 851 354
Recursos Directamente Recaudados	47 372 170	7 781 140	3 709 223	5 111 570	3 925 649	4 455 957	3 684 483	3 346 330	3 631 060	4 294 461	3 782 699	3 923 349	4 326 249
Donaciones y Transferencias	128 012 237	9 429 887	4 039 871	1 493 039	4 968 389	19 854 949	395 137	11 671 757	36 945 445	4 066 335	22 636 741	239 220	12 271 467
Canon y Sobre canon, Regalías, Renta de Aduanas y Participaciones	215 911 683	24 501 254	543 178	31 744 761	15 754 949	16 282 506	17 545 235	24 387 491	15 833 877	18 178 667	16 703 899	18 182 228	16 253 638
Recursos de Operaciones Oficiales de Crédito	3 737	2 687	-	-	-	-	425	625	-	-	-	-	-
2014 a/	330 615 480	44 243 593	31 556 949	22 205 961	34 451 075	22 224 414	22 787 886	61 212 484	23 376 100	68 557 018			
Recursos Directamente Recaudados	39 628 939	8 886 623	4 002 558	5 392 376	3 636 860	4 055 226	3 179 570	3 787 298	3 922 515	2 765 913			
Donaciones y Transferencias	66 411 781	12 068 673	8 970 997	943 022	13 964 497	87 104	2 635 701	14 974 956	1 041 412	11 725 419			
Canon y Sobre canon, Regalías, Renta de Aduanas y Participaciones	159 369 450	23 284 560	18 583 394	15 870 563	16 849 718	18 082 084	16 972 615	16 629 832	18 412 173	14 684 511			
Recursos de Operaciones Oficiales de Crédito	65 205 310	3 737	-	-	-	-	-	25 820 398	-	39 381 175			

a/ Información al 31 de setiembre del 2014.

Fuente: Ministerio de Economía y Finanzas - Transparencia económica.

24.8 PROVINCIA CONSTITUCIONAL DEL CALLAO : INGRESOS MUNICIPALES EJECUTADOS POR DISTRITO, SEGÚN CATEGORÍA Y GRUPO GENÉRICO, 2013

(Nuevos Soles)

Categoría y grupo genérico	Total	Bellavista	Callao	Carmen de la Legua Reynoso	La Perla	La Punta	Ventanilla
Total	563 283 887	40 821 460	299 055 245	27 353 592	29 747 833	28 622 732	137 683 026
I. Ingresos Corrientes	220 783 292	14 899 779	169 562 546	8 590 786	5 427 227	2 846 378	19 456 576
Impuestos y contribuciones obligatorias	79 702 067	6 303 410	58 080 976	3 720 637	2 831 407	671 669	8 093 967
Impuesto predial	49 822 622	4 676 201	32 596 033	3 339 801	1 770 931	518 397	6 921 258
Impuesto de alcabala	21 704 652	964 346	18 482 937	347 231	981 599	152 356	776 183
Impuesto al patrimonio vehicular	4 772 498	-	4 772 498	-	-	-	-
Impuesto a los juegos	3 106	-	3 106	-	-	-	-
Impuesto a los espectáculos públicos no deportivos	874 231	521 703	345 187	300	-	917	6 124
Impuesto a los juegos de máquinas tragamonedas	2 100 338	141 159	1 876 151	24 043	-	-	58 985
Otros impuestos y contribuciones obligatorias	424 620	-	5 064	9 262	78 877	-	331 417
Venta de bienes y servicios y derechos administrativos	90 676 349	8 171 270	63 414 239	4 690 649	2 045 362	2 028 564	10 326 264
Derechos administrativos de educación	2 436	-	251	2 105	-	80	-
Derechos administrativos de industria y comercio	2 296 787	413 723	1 409 637	201 660	19 462	75 368	176 937
Derechos administrativos de salud	1 145 009	27 104	762 905	46 825	10 131	-	298 044
Derechos administrativos de transportes y comunicaciones	8 885 011	490	8 679 639	7 845	-	77 533	119 504
Derechos administrativos de vivienda y construcción	8 826 738	552 032	6 555 842	1 137 734	37 887	27 574	515 668
Derechos administrativos generales	720 424	145 555	239 969	85 887	33 789	16 151	199 074
Venta de bienes agropecuarios y forestales	370	-	-	370	-	-	-
Venta de productos de educación	20 511	-	20 511	-	-	-	-
Servicios de educación, recreación y cultura	531 852	60 120	-	67 670	-	291 420	112 642
Servicios de salud	3 324 590	101 843	1 282 611	6 264	-	28 947	1 904 925
Servicios de transporte y comunicaciones	52 402	-	46 691	-	-	-	5 711
Otros ingresos por venta de bienes y servicios y derechos administrativos	64 870 217	6 870 403	44 416 183	3 134 289	1 944 093	1 511 491	6 993 758
Rentas de la propiedad	1 306 698	-	565 036	83 142	4 650	33 792	620 078
Rentas de la propiedad financiera	1 289 489	-	564 830	83 142	4 650	33 792	603 076
Rentas de la propiedad real	17 208	-	206	-	-	-	17 002
Otros ingresos corrientes	49 098 178	425 099	47 502 295	96 357	545 808	112 353	416 266
II. Ingresos de Capital	210	-	210	-	-	-	-
Venta de activos no financieros	210	-	210	-	-	-	-
Venta de activos no producidos	210	-	210	-	-	-	-
Venta de otros activos no financieros	-	-	-	-	-	-	-
III. Transferencias	274 138 729	25 565 627	84 648 127	18 700 670	19 910 303	17 700 957	107 613 044
Canon y sobre canon	12 393 624	200 965	4 268 580	130 412	183 925	6 861	7 602 881
Canon Minero	359	6	73	4	5	-	270
Canon Pesquero	12 393 265	200 959	4 268 506	130 408	183 920	6 861	7 602 611
Fondo de Compensación Municipal	72 898 783	1 870 574	25 227 014	1 456 604	1 355 450	1 404 657	41 584 483
Otros ingresos por transferencias	188 846 321	23 494 088	55 152 533	17 113 654	18 370 928	16 289 439	58 425 680
IV. Financiamiento	68 361 657	356 054	44 844 361	62 136	4 410 302	8 075 397	10 613 406
Endeudamiento	3 289 561	-	-	-	-	3 289 561	-
Saldo de balance	65 072 096	356 054	44 844 361	62 136	4 410 302	4 785 836	10 613 406

Fuente: Instituto Nacional de Estadística e Informática - Registro Nacional de Municipalidades.

24.9 PROVINCIA CONSTITUCIONAL DEL CALLAO: GASTOS MUNICIPALES EJECUTADOS POR DISTRITO, SEGÚN CATEGORÍA Y GRUPO GENÉRICO, 2013

(Nuevos soles)

Categoría y grupo genérico	Total	Bellavista	Callao	Carmen de la Legua Reynoso	La Perla	La Punta	Ventanilla
Total	513 666 006	39 154 783	262 799 277	27 444 387	28 757 190	22 898 563	132 611 807
I. Gastos Corrientes	432 251 371	36 450 837	241 060 176	22 758 251	21 431 108	17 901 714	92 649 285
Personal y obligaciones sociales	73 549 243	13 088 233	29 277 715	7 298 842	6 006 378	5 444 903	12 433 171
Pensiones y otras prestaciones sociales	30 482 732	2 113 695	19 205 677	1 408 532	3 933 964	501 693	3 319 171
Bienes y servicios	304 159 847	20 890 361	175 091 284	13 650 050	10 333 113	11 631 278	72 563 762
Donaciones y transferencias corrientes	7 977 267	222 268	4 656 289	267 757	148 539	2 733	2 679 681
Otros gastos corrientes	16 082 282	136 280	12 829 213	133 071	1 009 113	321 107	1 653 499
II. Gastos de Capital	78 921 525	2 703 946	21 739 101	4 686 136	7 326 082	2 503 739	39 962 522
Adquisición de activos no financieros	78 888 143	2 703 946	21 739 101	4 686 136	7 326 082	2 470 358	39 962 522
Donaciones y transferencias de capital	33 382	-	-	-	-	33 382	-
Otros gastos de capital	-	-	-	-	-	-	-
III. Servicio de la Deuda	2 493 110	-	-	-	-	2 493 110	-
Servicio de la deuda pública	2 493 110	-	-	-	-	2 493 110	-

Fuente: Instituto Nacional de Estadística e Informática - Registro Nacional de Municipalidades.

24.10 PROVINCIA CONSTITUCIONAL DEL CALLAO: INGRESOS MUNICIPALES EJECUTADOS POR DISTRITO, SEGÚN FUENTE DE FINANCIAMIENTO, 2013

(Nuevos soles)

Fuente de financiamiento	Total	Bellavista	Callao	Carmen de la Legua Reynoso	La Perla	La Punta	Ventanilla
Total	563 283 887	40821460,05	299 055 245	27 353 592	29 747 833	28 622 732	137 683 026
Canon y Sobrecanon, Regalías, Renta de Aduanas y Participaciones	226 160 397	23 405 678	72 237 273	17 137 219	22 667 950	19 089 938	71 622 339
Donaciones y Transferencias	7 339 879	419 047	5 512 087	180 500	-	155 263	1 072 982
Fondo de Compensación Municipal	90 536 323	1 877 613	39 536 179	1 528 226	1 362 877	1 760 282	44 471 146
Impuestos Municipales	92 035 504	6 309 528	69 347 312	3 720 639	2 990 663	772 183	8 895 179
Recurso por Operaciones Oficiales de Crédito	3 303 482	-	-	-	-	3 291 497	11 985
Recursos Directamente Recaudados	143 908 301	8 809 594	112 422 394	4 787 008	2 726 343	3 553 567	11 609 395

Fuente: Instituto Nacional de Estadística e Informática - Registro Nacional de Municipalidades.

24.11 PROVINCIA CONSTITUCIONAL DEL CALLAO: GASTOS MUNICIPALES EJECUTADOS, POR DISTRITO, SEGÚN FUENTE DE FINANCIAMIENTO, 2013

(Nuevos soles)

Fuente de Financiamiento	Total	Bellavista	Callao	Carmen de la Legua Reynoso	La Perla	La Punta	Ventanilla
Total	513 666 006	39 154 783	262 799 277	27 444 387	28 757 190	22 898 563	132 611 807
Canon y sobrecanon, regalías, renta de aduanas y participaciones	196 884 224	21 576 186	58 367 121	17 110 893	18 493 593	16 984 806	64 351 626
Donaciones y transferencias	4 672 728	401 249	3 041 293	155 456	-	36 800	1 037 930
Fondo de Compensación Municipal	82 078 225	1 871 514	34 725 067	1 188 105	1 268 067	1 310 854	41 714 619
Impuestos municipales	74 121 607	6 181 854	52 523 123	3 682 005	2 533 707	600 576	8 600 342
Recurso por operaciones oficiales de crédito	1 010 819	-	-	-	-	1 000 819	10 000
Recursos directamente recaudados	134 860 334	8 415 910	105 257 394	4 499 824	2 212 889	2 942 858	11 531 460
Recursos ordinarios	20 038 070	708 070	8 885 280	808 105	4 248 934	21 851	5 365 830

Fuente: Instituto Nacional de Estadística e Informática - Registro Nacional de Municipalidades.



25.

*Sector
Externo*

25.1 PROVINCIA CONSTITUCIONAL DEL CALLAO: EXPORTACIÓN FOB MENSUAL, SEGÚN ADUANA, 2010-2014
(Miles de dólares)

Año y Aduana	Total	Ene.	Feb.	Mar.	Abr.	May.	Jun.	Jul.	Ago.	Set.	Oct.	Nov.	Dic.
2010													
Total País	35 807 443	2 438 652	2 651 815	2 817 042	2 670 976	2 391 483	3 153 898	3 035 349	3 035 321	3 311 036	3 172 037	3 356 189	3 773 645
Callao	22 096 584	1 446 299	1 588 999	1 693 411	1 578 481	1 410 415	2 103 027	1 863 776	1 969 789	1 976 356	1 936 219	2 175 501	2 354 312
Exportaciones vía aérea	9 706 809	720 765	723 594	800 384	757 445	747 868	876 979	756 007	793 755	841 984	833 119	871 442	983 468
Exportaciones vía marítima	12 389 775	725 534	865 405	893 027	821 036	662 547	1 226 047	1 107 769	1 176 034	1 134 372	1 103 100	1 304 059	1 370 844
2011													
Total País	46 386 027	2 970 792	3 379 350	3 751 793	3 417 369	4 105 069	4 204 986	4 194 663	4 553 980	3 981 489	3 935 542	3 351 778	4 539 216
Callao	29 427 550	1 725 400	1 980 405	2 238 344	2 190 168	2 638 447	2 617 012	2 726 631	2 879 907	2 634 042	2 562 706	2 339 395	2 895 092
Exportaciones vía aérea	12 780 479	743 846	841 067	1 017 877	939 937	983 026	1 077 742	1 116 476	1 253 102	1 198 794	1 167 081	1 176 814	1 264 717
Exportaciones vía marítima	16 647 071	981 554	1 139 339	1 220 468	1 250 232	1 655 421	1 539 270	1 610 154	1 626 804	1 435 248	1 395 625	1 162 581	1 630 375
2012													
Total País	46 366 538	4 009 086	3 803 750	4 145 907	3 146 896	3 637 857	3 791 224	3 984 852	3 889 592	4 090 322	3 935 529	3 881 478	4 050 045
Callao	29 761 383	2 660 431	2 524 141	2 711 717	2 023 873	2 255 304	2 437 658	2 576 893	2 576 665	2 573 903	2 476 462	2 367 509	2 576 826
Exportaciones vía aérea	12 748 049	1 073 914	1 217 109	1 209 570	853 508	921 512	978 553	1 052 192	1 144 176	1 102 327	1 052 733	1 138 336	1 004 119
Exportaciones vía marítima	17 013 333	1 586 517	1 307 032	1 502 146	1 170 366	1 333 792	1 459 106	1 524 701	1 432 488	1 471 577	1 423 729	1 229 173	1 572 707
2013													
Total País	41 871 736	3 423 339	3 191 651	3 652 264	3 188 039	3 479 005	3 253 404	3 333 240	4 103 810	3 584 547	3 566 237	3 329 008	3 767 192
Callao	25 878 527	2 196 624	1 977 390	2 328 617	2 076 769	2 151 819	2 017 080	2 164 620	2 470 017	2 309 193	2 008 574	1 966 969	2 210 854
Exportaciones vía aérea	10 812 416	892 833	901 866	1 045 281	926 520	974 058	821 296	811 670	1 088 372	860 608	899 913	755 826	834 171
Exportaciones vía marítima	15 066 111	1 303 790	1 075 524	1 283 337	1 150 249	1 177 760	1 195 784	1 352 951	1 381 644	1 448 584	1 108 661	1 211 142	1 376 683
2014 a/													
Total País	24 827 421	3 019 124	3 196 735	3 133 845	2 978 047	2 965 243	3 089 738	3 175 951	3 268 738				
Callao	14 746 139	1 817 973	1 860 253	1 970 640	1 723 866	1 702 831	1 812 319	1 939 830	1 918 427				
Exportaciones vía aérea	5 073 923	660 016	572 285	669 490	568 036	648 738	624 251	668 444	662 664				
Exportaciones vía marítima	9 672 216	1 157 957	1 287 968	1 301 150	1 155 830	1 054 094	1 188 068	1 271 386	1 255 763				

a/ Información actualizada al 30 de setiembre del 2014.

FOB: Abreviatura empleada en el comercio para indicar la locución inglesa free on board (franco a bordo) de uso universal y que significa que la mercancía es puesta a bordo por el expedidor, libre de todo gasto, siendo de cuenta del destinatario los fletes y seguros.

Fuente: Superintendencia Nacional de Aduanas y de Administración Tributaria - Declaraciones Únicas de Aduanas.

25.2 PROVINCIA CONSTITUCIONAL DEL CALLAO: EXPORTACIÓN FOB, SEGÚN ADUANA Y DESCRIPCIÓN ARANCELARIA DE PRINCIPALES PRODUCTOS, 2012

Ranking	Sub Partida Nacional	Aduana y descripción arancelaria	Valor FOB (Miles US\$)	Peso Neto (Kilogramo)	Peso Bruto (Kilogramo)
	Total País		46 366 538	37 173 120	39 941 027
	Provincia Constitucional del Callao		29 761 383	13 463 438	15 153 214
	Marítima del Callao		17 013 333	12 790 289	14 463 265
1	2603000000	Minerates de cobre y sus concentrados	2 400 610	839 910	907 364
2	2607000000	Minerates de plomo y sus concentrados	1 996 478	550 133	591 051
3	2711110000	Gas natural, licuado	1 330 561	3 872 212	3 872 212
4	2301201100	Harina, polvo y pellets, de pescado con un contenido de grasa superior a 2% en peso	1 305 673	978 639	980 189
5	2608000000	Minerates de zinc y sus concentrados	784 263	1 137 039	1 234 862
6	8001100000	Estaño en bruto, sin alear	558 011	25 536	25 592
7	2710192210	Los demás aceites pesados: Fueloils (fuel); Residual 6	553 364	807 923	2 006 796
8	0901119000	Los demás café sin tostar, sin descafeinar	509 930	129 179	131 240
9	2616100000	Minerates de plata y sus concentrados	327 956	74 170	82 643
10	7901110000	Zinc sin alear, con un contenido de cinc superior o igual al 99,99% en peso	309 389	166 244	166 473
	Otros		6 937 099	4 209 304	4 464 843
	Aérea del Callao		12 748 049	673 149	689 949
1	7108120000	Oro en las demás formas en bruto	9 649 165	308	343
2	2710191510	Carburorreactores tipo queroseno para reactores y turbinas destinado a las empresas de aviación	578 144	528 694	528 758
3	0709200000	Espárragos, frescos o refrigerados	290 310	100 556	113 229
4	7106912000	Plata en bruto aleada	203 821	99	106
5	7106911000	Plata en bruto sin alear	203 699	210	221
6	6109100039	Los demás "t-shirts" de algodón, para hombres o mujeres	133 891	1 853	1 937
7	7108130000	Oro en las demás formas semilabradas	132 221	3	3
8	6109100031	"T-shirt" de algodón para hombres o mujeres de tejido de un solo color uniforme incluidos los blanqueados	68 328	1 343	1 488
9	6106200000	Camisas, blusas y blusas camiseras de punto de fibras sintéticas o artificiales para mujeres o niña	47 318	568	587
10	6106100090	Las demás camisas, blusas de punto de algodón, para mujeres o niñas.	45 025	597	620
	Otros		1 396 127	38 917	42 658

FOB: Abreviatura empleada en el comercio para indicar la locución inglesa free on board (franco a bordo) de uso universal y que significa que la mercancía es puesta a bordo por el expedidor, libre de todo gasto, siendo de cuenta del destinatario los fletes y seguros.

Fuente: Superintendencia Nacional de Aduanas y de Administración Tributaria - Declaraciones Únicas de Aduanas.

25.3 PROVINCIA CONSTITUCIONAL DEL CALLAO: EXPORTACIÓN FOB, SEGÚN ADUANA Y DESCRIPCIÓN ARANCELARIA DE PRINCIPALES PRODUCTOS, 2013

Ranking	Subpartida Nacional	Aduana y descripción arancelaria	Valor FOB (Miles US\$)	Peso Neto (Kilogramo)	Peso Bruto (Kilogramo)
		Total País			
		Provincia Constitucional del Callao			
		Marítima del Callao			
1	2603000000	Minerales de cobre y sus concentrados	41 871 736	38 263 046	39 868 661
2	2711110000	Gas natural, licuado	25 878 527	13 318 663	13 783 772
3	2301201100	Harina, polvo y "pellets", de pescado con un contenido de grasa superior a 2% en peso	15 066 111	12 625 311	13 072 470
4	2607000000	Minerales de plomo y sus concentrados	1 880 835	838 597	906 160
5	2608000000	Minerales de zinc y sus concentrados	1 371 828	4 164 836	4 164 836
6	7901110000	Zinc sin alea, con un contenido de cinc superior o igual al 99,99% en peso	1 160 654	719 244	720 086
7	0901119000	Los demás café sin tostar, sin descafeinar	1 144 995	376 412	404 258
8	2616100000	Minerales de plata y sus concentrados	752 788	1 140 692	1 238 752
9	2710192210	Los demás aceites pesados: Fueloils (fuel); residual 6	374 528	201 259	201 439
10	7408110000	Alambre de cobre refinado con la mayor dimensión de la sección transversal superior a 6 mm	347 416	113 375	115 329
		Otros	336 674	81 818	89 936
			303 016	467 718	467 718
			256 169	31 966	32 320
			7 137 207	4 489 395	4 731 637
		Aérea del Callao	10 812 416	693 352	711 302
1	7108120000	Oro en las demás formas en bruto	8 028 191	291	325
2	2710191510	Carburorreactores tipo queroseno para reactores y turbinas destinado a las empresas de aviación	572 885	545 057	545 276
3	0709200000	Espárragos, frescos o refrigerados	349 351	105 371	118 650
4	7106911000	Plata en bruto sin alea	276 473	383	402
5	7106912000	Plata en bruto aleada	170 355	129	136
6	6109100031	"T-shirt" de algodón para hombres o mujeres de tejido de un solo color uniforme incluidos los blancos	75 077	1 283	1 392
7	6109100039	Los demás "t-shirts" de algodón, para hombres o mujeres	68 381	1 222	1 318
8	6109909000	T-shirts y camisetas interiores de punto de las demás materias textiles	62 226	682	717
9	6106200000	Camisetas, blusas y blusas camiseras de punto de fibras sintéticas o artificiales para mujeres o niña	61 837	504	517
10	6004100000	Tejidos de punto de anchura superior a 30 cm, excepto los de la partida 60.01 con un contenido de hilados de elastómeros superior o igual al 5% en peso.	37 764	322	337
		Otros	1 109 875	38 107	42 232

FOB: Abreviatura empleada en el comercio para indicar la locución inglesa free on board (franco a bordo) de uso universal y que significa que la mercancía es puesta a bordo por el expedidor, libre de todo gasto, siendo de cuenta del destinatario los fletes y seguros.

Fuente: Superintendencia Nacional de Aduanas y de Administración Tributaria - Declaraciones Únicas de Aduanas.

25.4 PROVINCIA CONSTITUCIONAL DEL CALLAO: EXPORTACIÓN FOB MENSUAL, SEGÚN ADUANA Y DESCRIPCIÓN ARANCELARIA DE PRINCIPALES PRODUCTOS, 2013

(Miles de dólares)

Ranking	Subpartida Nacional	Aduana y descripción arancelaria	Valor FOB												
			Total	Ene.	Feb.	Mar.	Abr.	May.	Jun.	Jul.	Ago.	Sep.	Oct.	Nov.	Dic.
		Provincia Constitucional del Callao	25 878 527	2 196 624	1 977 390	2 328 617	2 076 769	2 151 819	2 017 080	2 164 620	2 470 017	2 309 193	2 008 574	1 966 969	2 210 854
		Marítima del Callao	15 066 111	1 303 790	1 075 524	1 283 337	1 150 249	1 177 760	1 195 784	1 352 951	1 381 644	1 448 584	1 108 661	1 211 142	1 376 683
1	2603000000	Minerales de cobre y sus concentrados	1 880 835	195 522	158 158	203 495	85 364	170 217	122 927	232 502	128 289	247 977	34 588	173 556	128 238
2	2711110000	Gas natural, licuado	1 371 828	189 261	124 750	146 452	125 296	112 786	90 321	89 162	76 462	112 010	88 754	108 768	107 805
3	2301201100	Harina, polvo y "pelleis", de pescado con un contenido de grasa superior a 2% en peso	1 160 654	48 437	60 933	83 946	89 218	20 706	108 521	148 090	218 346	138 562	61 580	22 478	159 836
4	2607000000	Minerales de plomo y sus concentrados	1 144 995	66 472	102 593	63 459	94 028	119 183	93 296	120 521	57 145	152 034	57 962	58 937	159 366
5	2608000000	Minerales de zinc y sus concentrados	752 788	76 221	25 323	68 217	89 730	35 700	60 405	56 732	103 188	47 258	77 437	68 687	43 889
6	7901110000	Zinc sin alear, con un contenido de cinc superior o igual al 99,99% en peso	374 528	35 963	36 052	31 693	26 588	31 919	32 708	26 476	33 512	26 646	39 484	25 374	28 113
7	0901119000	Los demás café sin tostar, sin descafeinar	347 416	9 163	4 483	2 267	3 612	9 769	24 263	41 244	55 831	52 101	60 851	51 894	31 939
8	2616100000	Minerales de plata y sus concentrados	336 674	22 121	18 752	33 085	52 898	26 200	45 340	13 155	27 654	34 235	22 823	24 718	15 693
9	2710192210	Los demás aceites pesados: Fueloils (fuel): residual 6	303 016	30 391	28 271	34 455	24 064	35 033	24 034	19 086	22 011	20 640	21 736	29 259	14 037
10	7408110000	Alambre de cobre refinado con la mayor dimensión de la sección transversal superior a 6 mm	256 169	21 332	25 629	28 835	21 803	23 235	16 107	17 077	23 766	16 965	24 630	20 996	15 794
		Otros	7 137 207	608 907	490 580	587 433	537 648	593 010	577 860	588 907	635 441	600 156	618 818	626 476	671 972
		Aérea del Callao	10 812 416	892 833	901 866	1 045 281	926 520	974 058	821 296	811 670	1 088 372	860 608	899 913	755 826	834 171
1	7108120000	Oro en las demás formas en bruto	8 028 191	684 177	701 653	832 124	716 653	749 352	611 598	574 499	808 355	593 570	638 157	511 675	606 377
2	2710191510	Carburreactores tipo queroseno para reactores y turbinas destinado a las empresas de aviación	572 885	50 403	46 722	50 007	44 823	44 919	43 369	47 491	50 277	49 807	50 164	46 538	48 366
3	0709200000	Espárragos, frescos o refrigerados	349 351	36 809	12 867	10 575	14 219	23 764	20 927	39 175	50 526	35 593	34 663	29 086	41 147
4	7106911000	Plata en bruto sin alear	276 473	14 804	15 306	14 628	19 038	17 531	13 923	36 229	35 438	25 384	34 406	23 864	25 923
5	7106912000	Plata en bruto aleada	170 355	25 061	24 769	17 182	15 162	20 074	12 120	17 995	16 562	11 957	6 892	2 583	0
6	6109100031	"T-shirt" de algodón para hombres o mujeres de tejido de un solo color uniforme incluidos los blanqueados	75 077	5 944	6 954	7 485	7 648	6 700	6 910	6 428	5 783	5 874	6 484	4 207	4 659
7	6109100039	Los demás "t-shirts" de algodón, para hombres o mujeres	68 381	4 641	4 084	6 196	4 568	5 330	6 066	4 711	4 979	7 706	6 441	7 546	6 114
8	6109909000	T-shirts y camisetas interiores de punto de las demás materias textiles	62 226	2 154	2 285	6 453	5 706	5 975	5 335	2 114	5 038	8 419	8 393	6 731	3 624
9	6106200000	Camisas, blusas y blusas camiseras de punto de fibras sintéticas o artificiales para mujeres o niña	61 837	707	3 306	4 696	6 907	7 131	7 837	671	5 904	8 816	7 180	6 302	2 378
10	6004100000	Tejidos de punto de anchura superior a 30 cm, excepto los de la partida 60.01 con un contenido de hilados de elastómeros superior o igual al 5% en peso.	37 764	588	681	895	1 197	448	976	594	7 850	7 112	3 487	7 162	6 773
		Otros	1 109 875	67 545	83 239	95 041	90 599	92 833	92 236	81 763	97 659	106 370	103 647	110 133	88 811

FOB: Abreviatura empleada en el comercio para indicar la ubicación inglesa free on board (franco a bordo) de uso universal y que significa que la mercancía es puesta a bordo por el expeditor, libre de todo gasto, siendo de cuenta del destinatario los fletes y seguros.

Fuente: Superintendencia Nacional de Aduanas y de Administración Tributaria - Declaraciones Únicas de Aduanas.

25.5 PROVINCIA CONSTITUCIONAL DEL CALLAO: EXPORTACIÓN FOB, SEGÚN ADUANA Y DESCRIPCIÓN ARANCELARIA DE PRINCIPALES PRODUCTOS, 2014

Ranking	Sub Partida Nacional	Aduana y descripción arancelaria	Valor FOB (Miles US\$)	Peso Neto (Kilogramo)	Peso Bruto (Kilogramo)
		Total País	24 827 421	26 322 097	27 406 549
		Provincia Constitucional del Callao	14 746 139	9 148 986	9 536 881
		Marítima del Callao	9 672 216	8 690 852	9 067 713
1	2603000000	Minerales de cobre y sus concentrados	1 131 547	625 685	679 977
2	2301201100	Harina, polvo y "pellets", de pescado con un contenido de grasa superior a 2% en peso	829 347	554 908	556 477
3	2607000000	Minerales de plomo y sus concentrados	616 044	246 066	265 138
4	2608000000	Minerales de zinc y sus concentrados	590 834	923 321	1 032 028
5	2711110000	Gas natural, licuado	521 673	2 602 402	2 602 402
6	7901110000	Zinc sin alear, con un contenido de cinc superior o igual al 99,99% en peso	227 044	114 854	114 934
7	7408110000	Alambre de cobre refinado con la mayor dimensión de la sección transversal superior a 6 mm	195 146	26 283	26 565
8	2710121310	Gasolinas sin tetraetilo de plomo, para motores de vehículos automóviles, con un número de octano Research (RON) inferior a 84	191 831	205 752	205 752
9	8001100000	Estaño en bruto, sin alear	190 471	8 144	8 161
10	0806100000	Uvas frescas	185 384	79 012	89 115
		Otros	4 992 893	3 304 425	3 487 165
		Aérea del Callao	5 073 923	458 134	469 168
1	7108120000	Oro en las demás formas en bruto	3 432 281	157	175
2	2710191510	Carburorreductores tipo queroseno para reactores y turbinas destinado a las empresas de aviación	385 700	369 806	369 919
3	7106911000	Plata en bruto sin alear	204 452	319	332
4	0709200000	Espárragos, frescos o refrigerados	178 607	60 419	68 457
5	6109100039	Los demás "t-shirts" de algodón, para hombres o mujeres	49 302	891	947
6	6004100000	Tejidos de punto de anchura superior a 30 cm , excepto los de la partida 60.01 con un contenido de hilados de elastómeros superior o igual al 5% en peso.	37 671	424	430
7	6109100031	"T-shirt" de algodón para hombres o mujeres de tejido de un solo color uniforme incluidos los blanqueados	32 511	617	665
8	6109909000	T-shirts y camisetas interiores de punto de las demás materias textiles	26 970	527	579
9	7113190000	Artículos de joyería de los demás metales preciosos, incluso revestidos o chapados	25 162	1	2
10	3205000000	Lacas colorantes; preparaciones a que se refiere la nota 3 de este capítulo. a base de lacas colorantes	18 604	300	351
		Otros	682 665	24 673	27 312

Nota: Información actualizada al 31 de agosto del 2014.

FOB: Abreviatura empleada en el comercio para indicar la locución inglesa free on board (franco a bordo) de uso universal y que significa que la mercancía es puesta a bordo por el expedidor, libre de todo gasto, siendo de cuenta del destinatario los fletes y seguros.

Fuente: Superintendencia Nacional de Aduanas y de Administración Tributaria - Declaraciones Únicas de Aduanas.

25.6 PROVINCIA CONSTITUCIONAL DEL CALLAO: EXPORTACIÓN FOB MENSUAL, SEGÚN ADUANA Y DESCRIPCIÓN ARANCELARIA DE PRINCIPALES PRODUCTOS, 2014
(Miles de dólares)

Ranking	Subpartida Nacional	Aduana y descripción arancelaria	Valor FOB											
			Total	Ene.	Feb.	Mar.	Abr.	May.	Jun.	Jul.	Ago.			
		Provincia Constitucional del Callao	14 746 139	1 817 973	1 860 253	1 970 640	1 723 866	1 702 831	1 812 319	1 812 319	1 812 319	1 939 850	1 918 427	
		Martima del Callao	9 672 216	1 157 957	1 287 968	1 301 150	1 155 830	1 054 094	1 188 068	1 188 068	1 188 068	1 271 386	1 255 763	
1	2603000000	Minerales de cobre y sus concentrados	1 131 547	46 599	178 025	107 136	180 213	158 410	150 302	150 302	150 302	115 876	194 986	
2	2301201100	Harina, polvo y "pellets", de pescado con un contenido de grasa superior a 2% en peso	829 347	194 302	165 337	102 461	47 143	36 320	91 648	91 648	120 661	71 476		
3	2607000000	Minerales de plomo y sus concentrados	616 044	64 720	8 446	90 789	49 817	79 096	79 729	79 729	124 820	118 628		
4	2608000000	Minerales de zinc y sus concentrados	590 834	89 138	76 959	53 331	87 865	59 152	68 788	68 788	47 666	107 936		
5	2711100000	Gas natural, licuado	521 673	88 585	88 796	91 342	56 261	55 571	31 504	31 504	68 341	41 273		
6	7901110000	Zinc sin alea, con un contenido de cinc superior o igual al 99,99% en peso	227 044	25 389	36 226	34 536	30 708	25 127	25 950	25 950	23 347	25 763		
7	7408110000	Alambre de cobre refinado con la mayor dimensión de la sección transversal superior a 6 mm	195 146	28 861	22 735	31 777	18 843	19 075	26 018	26 018	27 724	20 114		
8	2710121310	Gasolina sin tetraetilo de plomo, para motores de vehículos automóviles, con un número de octano Research (RON) inferior a 84	191 831	30 648	-	29 143	33 488	34 835	32 946	32 946	30 770	-		
9	8001100000	Estaño en bruto, sin alea	190 471	9 996	17 696	29 622	26 814	24 387	28 815	28 815	28 093	25 048		
10	0806100000	Uvas frescas	185 384	88 349	74 471	21 580	878	33	32	32	-	40		
		Otros	4 992 893	491 369	619 277	709 433	623 800	562 088	652 336	652 336	684 090	650 500		
		Aérea del Callao	5 073 923	660 016	572 285	669 490	568 036	648 738	624 251	624 251	668 444	662 664		
1	7108120000	Oro en las demás formas en bruto	3 432 281	455 050	394 906	471 769	371 771	413 100	421 936	421 936	441 273	462 476		
2	2710191510	Carburreactores tipo queroseno para reactores y turbinas destinado a las empresas de aviación	385 700	49 525	41 161	47 849	44 868	48 734	48 259	48 259	52 997	52 307		
3	7106911000	Plata en bruto sin alea	204 452	21 182	30 303	34 651	28 043	40 964	20 949	20 949	21 573	6 787		
4	0709200000	Espárragos, frescos o refrigerados	178 607	26 883	6 378	7 666	17 539	19 795	24 246	24 246	43 370	32 729		
5	6109100039	Los demás "t-shirts" de algodón, para hombres o mujeres	49 302	6 155	4 804	5 631	5 384	6 049	6 281	6 281	8 789	6 208		
6	6004100000	Tejidos de punto de anchura superior a 30 cm, excepto los de la partida 60.01 con un contenido de hilados de elastómeros superior o igual al 5% en peso.	37 671	7 063	4 840	5 572	3 864	8 775	2 485	2 485	1 981	3 091		
7	6109100031	"T-shirt" de algodón para hombres o mujeres de tejido de un solo color uniforme incluidos los blanqueados	32 511	4 697	3 729	3 650	3 885	3 653	4 661	4 661	4 863	3 373		
8	6109909000	T-shirts y camisetas interiores de punto de las demás materias textiles	26 970	1 864	1 792	3 516	4 100	3 614	4 134	4 134	3 942	4 010		
9	7113190000	Artículos de joyería de los demás metales preciosos, incluso revestidos o chapados	25 162	2 193	1 593	2 988	3 048	3 683	3 272	3 272	4 170	4 214		
10	3205000000	Lacas colorantes; preparaciones a que se refiere la nota 3 de este capítulo. a base de lacas colorantes	18 604	1 491	1 519	2 671	3 030	3 018	2 723	2 723	2 001	2 152		
		Otros	682 665	83 913	81 260	83 528	82 503	97 353	85 305	85 305	83 486	85 318		

Nota: Información actualizada al 31 de agosto del 2014.

FOB: Abreviatura empleada en el comercio para indicar la locución inglesa free on board (franco a bordo) de uso universal y que significa que la mercancía es puesta a bordo por el expedidor, libre de todo gasto, siendo de cuenta del destinatario los fletes y seguros.

Fuente: Superintendencia Nacional de Aduanas y de Administración Tributaria - Declaraciones Únicas de Aduanas.

25.7 PROVINCIA CONSTITUCIONAL DEL CALLAO: IMPORTACIÓN CIF MENSUAL, SEGÚN ADUANA, 2010-2014

(Miles de dólares)

Aduana	Total	Ene.	Feb.	Mar.	Abr.	May.	Jun.	Jul.	ago.	Set.	Oct.	Nov.	Dic.
2010													
Total País	30 020 066	2 132 459	1 941 385	2 484 376	2 298 842	2 183 245	2 395 954	2 638 404	2 688 039	2 821 130	2 789 631	2 816 187	2 830 413
Provincia Constitucional del Callao	26 125 231	1 916 185	1 689 075	2 147 661	2 012 527	1 886 908	2 158 343	2 314 155	2 333 542	2 436 016	2 440 183	2 453 784	2 356 851
Aérea del Callao	3 609 240	239 047	247 604	306 375	279 928	293 704	306 133	302 885	319 760	316 156	318 058	326 501	353 089
Marítima del Callao	22 515 991	1 677 138	1 421 471	1 841 286	1 732 599	1 593 204	1 852 210	2 011 270	2 013 782	2 119 860	2 122 125	2 127 283	2 003 762
2011													
Total País	37 950 258	2 784 385	2 627 378	2 959 356	3 143 818	3 308 525	3 306 623	3 074 579	3 536 083	3 257 465	3 263 871	3 359 438	3 328 736
Provincia Constitucional del Callao	33 115 319	2 434 884	2 264 867	2 574 697	2 784 613	2 851 580	2 961 011	2 619 171	3 110 452	2 878 504	2 860 942	2 931 315	2 843 282
Aérea del Callao	4 145 685	287 158	287 411	381 761	339 071	346 394	353 601	331 725	361 495	349 141	360 073	394 395	353 461
Marítima del Callao	28 969 634	2 147 726	1 977 457	2 192 936	2 445 542	2 505 186	2 607 410	2 287 446	2 748 957	2 529 362	2 500 869	2 536 921	2 489 821
2012													
Total País	42 288 177	3 394 449	2 958 430	3 458 820	3 272 944	3 657 265	3 410 738	3 835 898	3 886 573	3 603 226	3 860 510	3 707 687	3 241 636
Provincia Constitucional del Callao	36 564 347	2 998 339	2 605 365	2 961 578	2 935 276	3 195 002	2 855 009	3 306 923	3 349 571	3 075 461	3 298 921	3 200 974	2 781 927
Aérea del Callao	4 621 255	329 282	346 222	377 490	377 755	425 740	382 159	384 287	382 707	397 821	423 465	420 645	373 682
Marítima del Callao	31 943 092	2 669 056	2 259 143	2 584 088	2 557 521	2 769 262	2 472 849	2 922 636	2 966 864	2 677 640	2 875 456	2 780 330	2 408 245
2013													
Total País	43 357 302	3 893 332	3 242 301	3 358 585	3 596 825	3 868 525	3 323 902	3 875 874	4 029 888	3 538 204	3 911 332	3 472 567	3 245 967
Provincia Constitucional del Callao	37 272 010	3 348 666	2 760 065	2 966 624	3 109 597	3 273 898	2 828 552	3 299 166	3 519 838	3 038 380	3 376 641	2 995 497	2 755 086
Aérea del Callao	4 959 121	402 838	379 925	354 859	447 629	413 332	406 321	425 776	425 350	372 524	445 940	470 687	413 939
Marítima del Callao	32 312 889	2 945 827	2 380 140	2 611 765	2 661 968	2 860 566	2 422 231	2 873 390	3 094 489	2 665 856	2 930 700	2 524 810	2 341 147
2014 a/													
Total País	22 510 066	3 125 070	2 173 256	2 242 064	2 282 171	2 390 729	2 066 026	2 615 611	2 642 583	2 972 556			
Provincia Constitucional del Callao	16 262 654	2 453 296	1 481 692	1 617 475	1 674 542	1 740 228	1 465 689	1 840 518	1 832 638	2 156 577			
Aérea del Callao	48 325	4 797	4 878	5 751	5 974	5 555	5 168	5 552	5 365	5 285			
Marítima del Callao	16 214 329	2 448 499	1 476 814	1 611 724	1 668 568	1 734 673	1 460 522	1 834 966	1 827 273	2 151 291			

Nota: Se incluyen las donaciones y servicio diplomático.

a/ Información actualizada al 30 de setiembre del 2014.

CIF: Siglas en inglés de "costo, seguro y flete" (cost, insurance and freight), término que describe el contrato de compraventa de mercancías que obliga al exportador a asumir el costo de la mercancía, además el costo del transporte y el seguro durante el tránsito de exportación.

Fuente: Superintendencia Nacional de Aduanas y de Administración Tributaria - Declaraciones Únicas de Aduanas.

25.8 PROVINCIA CONSTITUCIONAL DEL CALLAO: IMPORTACIÓN CIF, SEGÚN ADUANA Y DESCRIPCIÓN ARANCELARIA DE PRINCIPALES PRODUCTOS, 2012

Ranking	Subpartida Nacional	Aduana y descripción arancelaria	Valor CIF (Miles de US\$)	Peso Neto (Kilogramo)	Peso Bruto (Kilogramo)
	Total País		42 288 177	26 738 532	27 101 117
	Provincia Constitucional del Callao		36 564 347	19 373 340	19 685 731
	Marítima del Callao		31 943 092	19 316 324	19 621 822
1	2709000000	Aceites crudos de petróleo o de mineral bituminoso	3 113 218	3 864 044	3 864 046
2	2710192111	Aceites de petróleo o de mineral bituminoso (excepto los aceites crudos) con un contenido de aceites de petróleo o de mineral bituminoso superior o igual al 70 % en peso	1 160 973	1 141 747	1 141 747
3	8703239020	Los demás vehículos con motor de émbolo (pistón) alternativo, de encendido por chispa de cilindrada superior a 1500 cm ³ pero inferior o igual a 3000 cm ³	853 808	81 353	81 360
4	8528720000	Los demás vehículos con motor de émbolo (pistón) alternativo, de encendido por chispa de cilindrada superior a 1500 cm ³ pero inferior o igual a 3000 cm ³	429 635	19 114	21 244
5	8703229020	Los demás vehículos con motor de émbolo (pistón) alternativo, de encendido por chispa de cilindrada superior a 1500 cm ³ pero inferior o igual a 3000 cm ³	424 470	50 125	50 130
6	1507100000	Aceite de soja en bruto, incluso desgomado	394 945	320 186	320 186
7	8704211010	Los demás vehículos con motor de émbolo (pistón), de encendido por compresión (diesel o semi-diesel) de peso total con carga máxima inferior o igual a 5t	362 300	34 589	34 592
8	1001991000	Los demás trigos, excepto para siembra	346 575	1 052 801	1 052 801
9	1005901100	Maíz duro amarillo	325 246	1 098 832	1 098 832
10	8429510000	Cargadoras y palas cargadoras de carga frontal	286 871	27 958	28 348
11	8701200000	Tractores de carretera para semirremolques	273 738	26 709	26 715
12	3902100000	Polipropileno, en formas primarias	264 969	173 409	176 338
13	8704230000	Vehículos diesel para transporte de mercancías con carga superior a 20 t	248 267	33 980	34 138
14	8711200000	Motocicletas y velocípedos con motor de embolo alternativo de cilindra superior a 50 cm ³ pero inferior o igual a 250 cm ³	245 103	43 218	50 191
15	8704100000	Volquetes automotores concebidos para utilizarlos fuera de la red de carreteras	242 794	11 004	11 401
	Otros		22 970 180	11 337 254	11 629 752
	Aérea del callao		4 621 255	57 017	63 909
1	8517120000	Teléfonos móviles (celulares) y los de otras redes inalámbricas	616 398	1 931	2 077
2	8471300000	Máquinas automáticas para tratamiento o procesamiento de datos, portátiles, de peso inferior o igual a 10 kg.	321 950	1 805	1 987
3	3004902900	Los demás medicamentos para uso humano	175 316	1 270	1 615
4	8517622000	Aparatos de telecomunicación por corriente portadora o telecomunicación digital	112 099	482	513
5	8525802000	Cámaras fotográficas digitales y videocámaras	79 344	321	391
6	8471500000	Unidades de proceso, excepto las de las subpartidas N° 8471.41 u 8471.49	71 293	663	733
7	8471700000	Unidades de memoria	69 740	426	457
8	3002209000	Las demás vacunas para medicina humana	56 804	120	228
9	8517700000	Partes de aparatos para la recepción, conversión y transmisión o regeneración de voz, imagen u otros datos	51 653	194	216
10	8411990000	Partes de las demás turbinas a gas	51 133	51	62
11	8473300000	Partes y accesorios de máquinas de la partida N° 84.71	50 798	373	398
12	8542310000	Procesadores y controladores, incluso combinados con memorias, convertidores, circuitos lógicos, amplificadores, relojes y circuitos de sincronización.	45 209	281	300
13	8523510000	Dispositivos de almacenamiento permanente de datos a base de semiconductores	43 111	205	217
14	8523520000	Tarjetas inteligentes "smart cards"	35 283	218	243
15	9018909000	Los demás instrumentos y aparatos de medicina cirugía, odontología o veterinaria, incluidos los de centellografía.	34 795	185	205
	Otros		2 806 328	48 491	54 266

Nota: Se incluyen las donaciones y servicio diplomático.

CIF: Siglas en inglés de "costo, seguro y flete" (cost, insurance and freight), término que describe el contrato de compraventa de mercancías que obliga al exportador a asumir el coste de la mercancía, además

el coste del transporte y el seguro durante el tránsito de exportación.

Fuente: Superintendencia Nacional de Aduanas y de Administración Tributaria - Declaraciones Únicas de Aduanas.

25.9 PROVINCIA CONSTITUCIONAL DEL CALLAO: IMPORTACIÓN CIF, SEGÚN ADUANA Y DESCRIPCIÓN ARANCELARIA DE PRINCIPALES PRODUCTOS, 2013

Ranking	Subpartida Nacional	Aduana y descripción arancelaria	Valor CIF (Miles de US\$)	Peso Neto (Kilogramo)	Peso Bruto (Kilogramo)
	Total País		43 357 302	29 030 580	29 412 391
	Provincia Constitucional del Callao		37 272 010	20 674 579	21 007 687
	Marítima del Callao		32 312 889	20 618 346	20 944 893
1	2709000000	Aceites crudos de petróleo o de mineral bituminoso	2 757 261	3 497 353	3 497 402
2	2710192111	Aceites de petróleo o de mineral bituminoso (excepto los aceites crudos) con un contenido de aceites de petróleo o de mineral bituminoso superior o igual al 70 % en peso	1 305 492	1 346 850	1 346 850
3	8703239020	Los demás vehículos con motor de émbolo (pistón) alternativo, de encendido por chispa de cilindrada superior a 1500 cm ³ pero inferior o igual a 3000 cm ³	888 041	79 255	79 291
4	8703229020	Los demás vehículos con motor de émbolo (pistón) alternativo, de encendido por chispa de cilindrada superior a 1500 cm ³ pero inferior o igual a 3000 cm ³	469 746	57 096	57 127
5	8528720000	Los demás aparatos receptores de televisión, en colores	451 822	17 373	20 544
6	8704211010	Los demás vehículos con motor de émbolo (pistón), de encendido por compresión (diesel o semi-diesel) de peso total con carga máxima inferior o igual a 5t	448 642	41 724	41 730
7	1001991000	Los demás trigos, excepto para siembra	398 612	1 156 954	1 156 959
8	1507100000	Aceite de soja en bruto, incluso desgomado	356 191	333 341	333 342
9	1005901100	Maíz duro amarillo	330 568	1 207 472	1 207 472
10	3902100000	Polipropileno, en formas primarias	289 641	179 451	182 476
11	8701200000	Tractores de carretera para semirremolques	287 288	28 097	28 138
12	8704230000	Vehículos diesel para transporte de mercancías con carga superior a 2 t	237 659	34 573	34 585
13	3901100000	Poliétileno de densidad inferior a 0,94, en formas primarias	209 259	127 195	129 995
14	8429510000	Cargadoras y palas cargadoras de carga frontal	207 996	20 762	21 109
15	8704100000	Volquetes automotores concebidos para utilizarlos fuera de la red de carreteras	207 843	8 718	8 965
	Otros		23 466 827	12 482 129	12 798 908
	Aérea del Callao		4 959 121	56 233	62 794
1	8517120000	Teléfonos móviles (celulares) y los de otras redes inalámbricas	826 803	2 109	2 306
2	8471300000	Máquinas automáticas para tratamiento o procesamiento de datos, portátiles, de peso inferior o igual a 10 kg.	303 957	1 618	1 781
3	3004902900	Los demás medicamentos para uso humano	194 971	1 355	1 702
4	8517622000	Aparatos de telecomunicación por corriente portadora o telecomunicación digital	121 276	528	566
5	8525802000	Cámaras fotográficas digitales y videocámaras	68 747	278	339
6	8471500000	Unidades de proceso, excepto las de las subpartidas N° 8471.41 u 8471.49	66 778	603	656
7	3002209000	Vacunas para medicina humana - las demás	65 560	102	190
8	8471700000	Unidades de memoria	54 083	309	334
9	8411990000	Partes de las demás turbinas a gas	53 738	40	45
10	8473300000	Partes y accesorios de máquinas de la partida N° 84.71	47 684	272	291
11	8517700000	Partes de aparatos para la recepción, conversión y transmisión o regeneración de voz, imagen u otros datos	45 012	199	219
12	9018909000	Los demás instrumentos y aparatos de medicina cirugía, odontología o veterinaria, incluidos los de centellografía.	44 591	248	266
13	8517629000	Los demás aparatos para la recepción, conversión y transmisión o regeneración de voz, imagen u otros datos	43 078	156	170
14	8542310000	Procesadores y controladores, incluso combinados con memorias, convertidores, circuitos lógicos, amplificadores, relojes y circuitos de sincronización.	40 418	185	196
15	3004902400	Los demás medicamentos acondicionados para la venta al por menos para tratamiento oncológico o VIH	39 398	44	81
	Otros		2 943 025	48 187	53 652

Nota: Se incluyen las donaciones y servicio diplomático.

CIF: Siglas en inglés de "costo, seguro y flete" (cost, insurance and freight), término que describe el contrato de compraventa de mercancías que obliga al exportador a asumir el coste de la mercancía, además

el coste del transporte y el seguro durante el tránsito de exportación.

Fuente: Superintendencia Nacional de Aduanas y de Administración Tributaria - Declaraciones Únicas de Aduanas.

25.10 PROVINCIA CONSTITUCIONAL DEL CALLAO: IMPORTACIÓN CIF MENSUAL, SEGÚN ADUANA Y DESCRIPCIÓN ARANCELARIA DE PRINCIPALES PRODUCTOS, 2013

(Miles de dólares)

Ranking	Subpartida Nacional	Aduana y descripción arancelaria	Valor CIF												
			Total	Ene.	Feb.	Mar.	Abr.	May.	Jun.	Jul.	Ag.	Sep.	Oct.	Nov.	Dic.
1	2709000000	Provincia Constitucional del Callao	37 272 010	3 348 666	2 760 065	2 966 624	3 109 597	3 273 988	2 828 552	3 299 166	3 519 838	3 038 380	3 376 641	2 995 497	2 755 086
2	2710192111	Marítima del Callao	32 312 889	2 945 827	2 380 140	2 611 765	2 661 968	2 860 566	2 422 231	2 873 390	3 094 489	2 665 856	2 930 700	2 524 810	2 341 147
3	8703233020	Acetiles crudos de petróleo o de mineral bituminoso (excepto los acetiles crudos) con un contenido de acetiles de petróleo o de mineral bituminoso superior o igual al 70 % en peso	2 757 261	287 783	147 240	284 648	206 687	235 985	156 913	255 297	372 878	122 516	302 988	256 184	128 140
4	8703229020	Los demás vehículos con motor de émbolo (pistón) alternativo, de encendido por chispa de cilindrada superior a 1500 cm ³ pero inferior o igual a 3000 cm ³	1 305 492	170 294	108 423	74 289	93 551	111 411	80 738	113 915	152 036	142 654	78 474	87 146	92 562
5	8528720000	Los demás aparatos receptores de televisión, en colores	888 041	75 674	67 600	62 818	84 030	69 625	58 894	76 950	86 585	85 946	79 804	77 356	62 760
6	8704211010	Los demás vehículos con motor de émbolo (pistón) alternativo, de encendido por compresión (diesel o semi-diesel) de peso total con carga máxima inferior o igual a 5t	469 746	28 901	48 993	34 523	39 032	33 355	46 931	52 241	46 169	25 178	42 589	37 148	34 684
7	1001991000	Los demás frigos, excepto para siembra	451 822	16 745	25 743	21 558	48 643	50 994	57 700	35 153	35 366	40 864	53 476	52 619	12 961
8	1507100000	Acetile de soja en bruto, incluso desgomado	443 642	25 744	28 816	30 167	43 433	49 178	41 900	37 492	50 722	32 797	39 499	43 926	24 967
9	1005901100	Maíz duro amarillo	398 612	35 285	30 694	24 671	35 828	41 913	34 902	26 263	38 676	37 373	22 091	36 653	34 263
10	3902100000	Polipropileno, en formas primarias	356 191	31 209	18 483	27 289	28 174	34 144	21 852	29 920	36 598	29 105	30 936	30 425	38 057
11	8701200000	Tractores de carretera para semirremolques	330 568	24 432	27 256	17 117	39 860	20 698	27 626	30 542	35 704	58 700	12 584	16 296	19 754
12	8704230000	Vehículos diesel para transporte de mercancías con carga superior a 20 t	289 641	27 554	21 578	22 498	19 069	23 714	16 313	27 271	16 906	30 768	37 392	23 775	22 813
13	3901100000	Poliuretano de densidad inferior a 0,94, en formas primarias	287 288	10 802	28 070	29 299	30 771	31 034	20 092	34 699	28 863	24 091	23 322	10 705	15 538
14	8429510000	Cargadoras y palas cargadoras de carga frontal	237 659	24 676	23 601	24 643	23 298	22 496	25 432	13 793	17 632	16 710	12 597	21 264	11 518
15	8704100000	Volquetes automotores concebidos para utilizarlos fuera de la red de carreteras	209 259	14 419	15 422	14 977	23 456	20 342	15 999	21 127	15 903	19 051	20 274	15 907	12 382
		Otros	207 843	15 432	26 150	26 113	24 291	4 149	7 911	4 754	29 260	9 790	26 550	4 806	28 637
		Otros	23 466 827	2 141 316	1 742 437	1 896 493	1 905 426	2 086 780	1 794 669	2 099 717	2 108 025	1 971 465	2 128 759	1 798 660	1 793 080
		Área del Callao	4 959 121	402 838	379 925	354 859	447 629	413 332	406 321	425 776	425 350	372 524	445 940	470 687	413 939
1	8517120000	Teléfonos móviles (celulares) y los de otras redes inalámbricas	826 803	42 842	43 650	37 340	68 248	83 241	86 163	96 794	85 452	47 161	73 939	98 723	63 249
2	8471300000	Máquinas automáticas para tratamiento o procesamiento de datos, portátiles, de peso inferior o igual a 10 kg.	303 957	28 336	30 105	27 921	28 648	28 867	27 996	27 467	19 255	16 947	18 213	29 582	20 640
3	3004902900	Los demás medicamentos para uso humano	194 971	14 995	16 693	11 527	17 904	14 842	15 632	17 132	18 245	17 473	19 316	15 782	15 429
4	8517622000	Aparatos de telecomunicación por corriente portadora o telecomunicación digital	121 276	13 129	9 330	9 131	11 247	10 183	9 864	10 208	9 346	10 250	11 435	8 717	8 734
5	8525802000	Cámaras fotográficas digitales y videocámaras	68 747	3 495	3 858	7 481	7 675	6 229	6 598	5 522	3 976	5 159	7 472	5 971	5 312
6	8471500000	Unidades de proceso, excepto las de las subpartidas N° 8471.41 u 8471.49	66 778	6 413	3 832	4 826	5 259	4 017	5 553	4 987	4 634	4 211	5 242	4 388	13 417
7	3002209000	Vacunas para medicina humana - las demás	65 560	10 300	1 146	9 684	8 998	2 408	569	519	17 043	5 784	5 680	2 981	4 47
8	8471700000	Unidades de memoria	54 083	5 021	4 565	5 784	4 834	3 986	3 891	3 675	4 052	4 703	4 654	4 505	4 413
9	8411990000	Partes de las demás turbinas a gas	53 738	3 441	16 541	1 714	356	2 008	2 513	3 590	11 873	283	967	4 087	6 366
10	8473300000	Partes y accesorios de máquinas de la partida N° 84.71	47 684	4 828	3 203	4 066	4 880	2 865	3 845	3 207	3 551	4 679	5 641	3 149	3 768
11	8517700000	Partes de aparatos para la recepción, conversión y transmisión o regeneración de voz, imagen u otros datos	45 012	4 189	3 221	2 327	2 789	4 748	2 456	3 709	4 570	4 130	3 585	5 130	4 158
12	9018909000	Los demás instrumentos y aparatos de medicina cirugía, odontología o veterinaria, incluidos los de centelleo-grafia.	44 591	3 010	4 067	2 987	3 325	1 697	1 980	3 593	2 422	5 729	5 882	4 330	5 570
13	8517629000	Los demás aparatos para la recepción, conversión y transmisión o regeneración de voz, imagen u otros datos	43 078	3 600	3 336	3 774	3 811	2 458	3 758	3 581	3 576	3 978	3 687	4 473	3 046
14	8542310000	Procesadores y controladores, incluso combinados con memorias, convertidores, circuitos lógicos, amplificadores, relojes y circuitos de sincronización.	40 418	3 945	3 417	4 476	2 603	3 865	3 338	2 337	3 351	2 410	3 110	3 701	3 865
15	3004902400	Los demás medicamentos acondicionados para la venta al por menor para tratamiento oncológico o VIH	39 398	2 423	1 625	3 346	4 598	4 216	3 920	3 286	2 777	1 917	6 225	2 404	2 660
		Otros	2 943 025	252 871	231 337	218 475	272 452	237 700	228 547	236 170	231 224	237 708	270 892	272 784	252 866

Nota: Se incluyen las donaciones y servicio diplomático.

CIF: Siglas en inglés de "costo, seguro y flete" (cost, insurance and freight), término que describe el contrato de compraventa de mercancías que obliga al exportador a asumir el costo de la mercancía, además el costo del transporte y el seguro durante el tránsito de exportación.

Fuente: Superintendencia Nacional de Aduanas y de Administración Tributaria -Declaraciones Únicas de Aduanas.

25.11 PROVINCIA CONSTITUCIONAL DEL CALLAO: IMPORTACIÓN CIF, SEGÚN ADUANA Y DESCRIPCIÓN ARANCELARIA DE PRINCIPALES PRODUCTOS, 2014

Ranking	Subpartida Nacional	Aduana y descripción arancelaria	Valor CIF (Miles de US\$)	Peso Neto (Kilogramo)	Peso Bruto (Kilogramo)
	Total País		31 978 469	22 215 875	22 510 066
	Provincia Constitucional del Callao		27 223 150	16 011 859	16 262 654
	Marítima del Callao		23 393 691	15 968 560	16 214 329
1	2709000000	Aceites crudos de petróleo o de mineral bituminoso	2 061 098	2 653 565	2 653 566
2	2710192111	Aceites de petróleo o de mineral bituminoso (excepto los aceites crudos) con un contenido de aceites de petróleo o de mineral bituminoso superior o igual al 70 % en peso	956 587	1 008 078	1 008 078
3	8703239020	Los demás vehículos con motor de émbolo (pistón) alternativo, de encendido por chispa de cilindrada superior a 1500 cm ³ pero inferior o igual a 3000 cm ³	650 266	58 398	58 407
4	8703229020	Los demás vehículos ensamblados con motor de émbolo (pistón) alternativo, de encendido por chispa de cilindra superior a 1000 cm ³ pero inferior o igual a 1500 cm ³	366 873	42 939	42 943
5	8528720000	Los demás aparatos receptores de televisión, en colores	354 027	13 365	15 512
6	1001991000	Los demás trigos, excepto para siembra	296 375	919 745	919 800
7	1005901100	Maíz duro amarillo	255 299	1 081 747	1 081 747
8	3902100000	Polipropileno, en formas primarias	244 904	147 419	150 282
9	1507100000	Aceite de soja en bruto, incluso desgomado	228 620	239 543	239 543
10	3901100000	Polietileno de densidad inferior a 0,94, en formas primarias	171 747	98 249	100 662
11	8701200000	Tractores de carretera para semirremolques	170 008	16 847	16 866
12	8429520000	Maquinas cuya superestructura pueda girar 360 grados	158 485	18 225	18 455
13	8704211010	Los demás vehículos con motor de émbolo (pistón), de encendido por compresión (diesel o semi-diesel) de peso t	150 495	14 503	14 518
14	3901200000	Polietileno de densidad superior o igual a 0,94, en formas primarias	145 152	86 262	87 677
15	2710121339	Los demás gasolinas sin tetraetilo de plomo, para motores de vehículos automóviles, con un número de octano Research (RON) superior o igual a 90, pero inferior a 95, con 7.8% en volumen de alcohol carburante	142 780	135 722	135 722
	Otros		17 040 977	9 433 955	9 670 551
	Aérea del Callao		3 829 459	43 299	48 325
1	8517120000	Teléfonos móviles (celulares) y los de otras redes inalámbricas	712 801	1 819	1 988
2	8471300000	Máquinas automáticas para tratamiento o procesamiento de datos, portátiles, de peso inferior o igual a 10 kg.	224 016	1 224	1 308
3	3004902900	Los demás medicamentos para uso humano	143 483	1 025	1 287
4	8517622000	Aparatos de telecomunicación por corriente portadora o telecomunicación digital	91 636	509	561
5	3002209000	Las demás vacunas para medicina humana	64 621	146	271
6	8517700000	Partes de aparatos para la recepción, conversión y transmisión o regeneración de voz, imagen u otros datos	58 322	358	394
7	8411990000	Partes de las demás turbinas a gas	56 591	32	40
8	8471500000	Unidades de proceso, excepto las de las subpartidas N° 8471.41 u 8471.49	43 054	327	352
9	8471700000	Unidades de memoria	41 287	246	262
10	8525802000	Cámaras fotográficas digitales y videocámaras	40 289	171	202
11	8517629000	Los demás aparatos para la recepción, conversión y transmisión o regeneración de voz, imagen u otros datos	33 010	108	118
12	8473300000	Partes y accesorios de máquinas de la partida N° 84.71	32 848	194	205
13	3004902400	Los demás medicamentos acondicionados para la venta al por menor para tratamiento oncológico o VIH.	30 178	39	61
14	8523510000	Dispositivos de almacenamiento permanente de datos a base de semiconductores	30 170	153	159
15	8443990000	Las demás partes y accesorios de máquinas y aparatos para imprimir	27 409	300	316
	Otros		2 199 744	36 648	40 800

Nota: - Se incluyen las donaciones y servicio diplomático.

- Información actualizada al 30 de setiembre del 2014.

CIF: Siglas en inglés de "costo, seguro y flete" (cost, insurance and freight), término que describe el contrato de compraventa de mercancías que obliga al exportador a asumir el coste de la mercancía, además el coste del transporte y el seguro durante el tránsito de exportación.

Fuente: Superintendencia Nacional de Aduanas y de Administración Tributaria - Declaraciones Únicas de Aduanas.

25.12 PROVINCIA CONSTITUCIONAL DEL CALLAO: IMPORTACIÓN CIF MENSUAL, SEGÚN ADUANA Y DESCRIPCIÓN ARANCELARIA DE PRINCIPALES PRODUCTOS, 2014
(Miles de dólares)

Ranking	Subpartida Nacional	Aduana y descripción arancelaria	Valor CIF											
			Total	Ene.	Feb.	Mar.	Abr.	May.	Jun.	Jul.	Agosto	Set.		
		Provincia Constitucional del Callao	16 262 654	2 453 236	1 481 692	1 617 475	1 674 542	1 740 228	1 465 689	1 840 518	1 832 638	2 156 577		
		Marítima del Callao	16 214 329	2 448 499	1 476 814	1 611 724	1 668 568	1 734 673	1 460 522	1 834 966	1 827 273	2 151 291		
1	2709000000	Aceites crudos de petróleo o de mineral bituminoso	2 653 566	363 581	137 373	365 194	401 920	290 155	196 834	339 096	337 688	221 726		
2	2710192111	Aceites de petróleo o de mineral bituminoso (excepto los aceites crudos) con un contenido de aceites de petróleo o de mineral bituminoso superior o igual al 70 % en peso	1 008 078	222 138	49 220	116 111	45 110	98 492	113 687	134 786	165 537	62 996		
3	8703239020	Los demás vehículos con motor de émbolo (pistón) alternativo, de encendido por chispa de cilindrada superior a 1500 cm ³ pero inferior o igual a 3000 cm ³	58 407	4 987	5 395	7 138	8 565	6 084	5 564	7 479	6 561	6 633		
4	8703229020	Los demás vehículos ensablados con motor de émbolo (pistón) alternativo, de encendido por chispa de cilindra superior a 1000 cm ³ pero inferior o igual a 1500 cm ³	42 943	2 638	5 317	4 893	5 681	5 102	4 934	6 255	3 777	4 345		
5	8528720000	Los demás aparatos receptores de televisión, en colores	15 512	761	1 450	1 515	2 511	2 925	1 892	1 532	1 619	1 308		
6	1001991000	Los demás trigos, excepto para siembra	919 800	105 494	83 828	52 139	123 410	112 065	70 300	109 299	173 960	89 305		
7	1005901100	Maíz duro amarillo	1 081 747	149 567	279 040	45 896	67 651	66 951	36 035	141 479	110 452	184 676		
8	3902100000	Polipropileno, en formas primarias	150 282	15 830	16 081	17 146	13 966	17 445	14 828	20 400	16 162	18 424		
9	1507100000	Aceite de soja en bruto, incluso desgomado	239 543	7 478	31 896	21 435	30 366	23 781	32 348	40 661	32 078	19 500		
10	3901100000	Poliuretano de densidad inferior a 0,94, en formas primarias	100 662	12 307	9 269	13 725	12 786	12 154	9 050	11 735	9 073	10 564		
11	8701200000	Tractores de carretera para semirremolques	16 866	899	2 210	3 557	3 169	1 418	1 875	2 246	627	864		
12	8429520000	Máquinas cuya superestructura pueda girar 360 grados	18 455	3 488	1 531	774	3 336	2 626	1 824	1 136	2 142	1 598		
13	8704211010	Los demás vehículos con motor de émbolo (pistón), de encendido por compresión (diesel o semi-diesel) de peso t	14 518	1 891	1 345	1 711	1 788	1 095	1 335	1 720	1 961	1 671		
14	3901200000	Poliuretano de densidad superior o igual a 0,94, en formas primarias	87 677	9 672	8 846	11 879	10 139	9 815	9 616	7 847	10 142	9 722		
15	2710121339	Los demás gasolinas sin tetraetilo de plomo, para motores de vehículos automóviles, con un número de octano Research (RON) superior o igual a 90, pero inferior a 95, con 7,8% en volumen de alcohol carburante	135 722	12 687	22 273	6 409	-	45 187	-	14 460	16 491	18 215		
		Otros	9 670 551	1 535 079	821 737	942 205	938 171	1 039 379	960 399	994 835	939 002	1 499 743		
		Área del Callao	48 325	4 797	4 878	5 751	5 974	5 555	5 168	5 552	5 365	5 285		
1	8517120000	Teléfonos móviles (celulares) y los de otras redes inalámbricas	1 988	134	159	216	326	241	244	262	171	234		
2	8471300000	Máquinas automáticas para tratamiento o procesamiento de datos, portátiles, de peso inferior o igual a 10 kg.	1 308	102	129	189	127	172	122	182	165	120		
3	3004902900	Los demás medicamentos para uso humano	1 287	134	154	146	137	151	151	136	134	144		
4	8517622000	Aparatos de telecomunicación por corriente portadora o telecomunicación digital	561	52	32	59	67	142	63	72	40	33		
5	3002209000	Las demás vacunas para medicina humana	271	7	8	26	69	38	64	18	10	32		
6	8517700000	Partes de aparatos para la recepción, conversión y transmisión o regeneración de voz, imagen u otros datos	394	16	19	46	101	72	27	48	32	35		
7	8411990000	Partes de las demás turbinas a gas	40	3	8	1	3	9	6	3	4	4		
8	8471500000	Unidades de proceso, excepto las de las subpartidas N° 8471.41 u 8471.49	352	50	30	38	38	28	33	30	68	38		
9	8471700000	Unidades de memoria	262	37	24	32	28	26	35	27	25	28		
10	8528602000	Cámaras fotográficas digitales y videocámaras	202	16	27	25	27	23	22	15	22	24		
11	8517629000	Los demás aparatos para la recepción, conversión y transmisión o regeneración de voz, imagen u otros datos	118	11	11	10	19	18	11	9	15	15		
12	8473300000	Partes y accesorios de máquinas de la partida N° 84.71	205	27	26	24	24	20	19	21	22	22		
13	3004902400	Los demás medicamentos acondicionados para la venta al por menor para tratamiento oncológico o VIH.	61	4	7	6	5	8	13	5	8	7		
14	8523510000	Dispositivos de almacenamiento permanente de datos a base de semiconductores	159	16	17	18	15	20	19	16	17	21		
15	8443990000	Las demás partes y accesorios de máquinas y aparatos para imprimir	316	31	29	37	36	40	37	36	33	37		
		Otros	40 800	4 157	4 198	4 879	4 951	4 548	4 301	4 674	4 601	4 491		

Nota: - Se incluyen las donaciones y servicio diplomático.

- Información actualizada al 30 de setiembre del 2014.

CIF: Siglas en inglés de "costo, seguro y flete" (cost, insurance and freight), término que describe el contrato de compraventa de mercancías que obliga al exportador a asumir el costo de la mercancía, además el costo del transporte y el seguro durante el tránsito de exportación.

Fuente: Superintendencia Nacional de Aduanas y de Administración Tributaria - Declaraciones Únicas de Aduanas.

GLOSARIO DE TÉRMINOS

Acceso a servicio de saneamiento.- Porcentaje de la población que tiene acceso razonable a medios sanitarios para la eliminación de excrementos y desechos, inclusive letrinas exteriores y estercoleros.

Acceso al abastecimiento de agua potable.- Porcentaje de la población que tiene acceso razonable a un suministro de agua apta para el consumo, que comprende aguas superficiales depuradas, o aguas no depuradas pero no contaminadas, como las procedentes de manantiales, pozos sanitarios y pozos perforados protegidos.

Acceso a bienes de tecnología de información y comunicación.- Porcentaje de la población que cuenta con una computadora, radio, equipo o televisión (para la ENAHO, la pregunta va formulada al hogar que cuenta con televisión en blanco y negro o televisión a color, para el CENSO del 2007 sólo televisión a color).

Acceso a servicios de tecnología de información y comunicación.- Porcentaje de la población que tiene acceso a uno de los siguientes servicios: teléfono móvil (celular), teléfono fijo, Internet o televisión por cable.

Acceso a servicios de telefonía.- Porcentaje de la población que tiene acceso a un teléfono móvil (celular), o un teléfono fijo.

Acceso a la tecnología de información y comunicación en los gobiernos locales.- Porcentaje de la población que tiene acceso a un teléfono móvil (celular), o un teléfono fijo.

Accidente de tránsito.- Es una indisposición que repentinamente priva de sentido o de movimiento, causando daño a la persona (as) o cosa (as).

Aceite crudo.- Es el aceite obtenido de los animales marinos al que se ha eliminado por procedimiento mecánico, casi totalmente los sólidos en suspensión y el agua.

Actividad agricultura, caza y silvicultura.- Se refiere a las actividades comprendidas en las divisiones 11 y 12 de la Clasificación Industrial Internacional Uniforme (CIIU).

Actividad económica.- Es la producción de bienes y servicios. Abarca toda la producción del mercado y algunos tipos de producción de no-mercado (Tareas o actividades voluntarias y en general las labores domésticas, es decir, actividades no remuneradas), incluyendo la producción y elaboración de productos primarios para autoconsumo, la construcción por cuenta propia y otras producciones de activos fijos para uso propio. Excluye las actividades no remuneradas, como las tareas domésticas no retribuidas y los servicios voluntarios a la comunidad.

Actos delictivos.- Son actos pertenecientes al infringir un quebrantamiento de la ley o al delito.

Adecuadamente empleado.- Persona que trabajando 35 horas o más a la semana, recibe un ingreso igual o mayor que el ingreso mínimo referencial, que rige en el momento de la encuesta; o si trabajando menos de 35 horas reciben ingresos iguales o mayores al límite señalado, no deseando trabajar más horas.

Administración Pública.- Conjunto de normas, procesos, instituciones, etc., que determinan como se distribuye y ejerce la autoridad política y como se atienden los intereses públicos.

Adolescente.- El D.L. 26102 del Perú, considera niño a todo ser humano desde su concepción hasta cumplir los 12 años de edad y adolescente desde los 12 años hasta cumplir los 18 años de edad, momento que se adquiere la mayoría de edad.

Afluente.- Arroyo o río secundario que desemboca o desagua en otro río principal.

Agentes económicos.- Son las unidades económicas (familias, empresas, gobierno) que realizan las transacciones u operaciones económicas.

Agresión.- Acción y efecto de agredir. Acto contrario al derecho de otro.

Agresor.- Es la persona que arremete u ofende, ataca, provoca o comete agresión.

Agrupación política.- Conjunto de personas reunidas bajo una ideología o valores que participan en las elecciones presidenciales, para el Congreso de la República, los Comicios Municipales y otros tipos de elecciones políticas que estén contemplados en la Constitución Política del Perú.

Agua potable.- Es el agua que por su calidad química, física y bacteriológica, es aceptable para el consumo humano.

Agua subterránea.- Toda agua que se almacena naturalmente bajo tierra por infiltración o que circula a través de las rocas o el suelo, llenando fuentes y pozos.

Agua superficial.- Agua proveniente de las precipitaciones que no se infiltra ni regresa a la atmósfera por evaporación que se encuentra discurriendo o en reposo.

Aguas residuales.- Líquido de composición variada proveniente del uso municipal, industrial, comercial, agrícola, pecuario o de cualquier otra índole, ya sea pública o privada y que por tal motivo haya sufrido degradación en su calidad original.

Ahorro.- Abstención de un consumo presente para dedicar recursos a la inversión y/o posibilitar un mayor consumo futuro. Diferencia entre la renta obtenida y el gasto por consumo efectuado.

Albergue turístico.- Es un tipo de hospedaje dirigido mayormente a los jóvenes, promocionando así lugares no tradicionales y precios al alcance de ellos.

Alcantarilla.- Canal o conducto que lleva aguas negras o agua de desecho y agua de lluvia, desde la fuente hasta una planta de tratamiento o arroyo receptor.

Altitud.- Es la distancia vertical de un punto hacia un plano de referencia. Por lo general, se toma como nivel de referencia el nivel medio del mar.

Alud.- Desprendimiento violento, en un frente glaciar, pendiente abajo, de una gran masa de nieve o hielo acompañado en algunos casos de fragmentos rocosos de diversos tamaños y sedimentos de diferente granulometría.

Alumbrado público.- Corresponde a los consumos de energía eléctrica utilizada en el alumbrado de calles, avenidas, plazas, puentes, caminos y otras vías públicas, así como en los sistemas de señalización de tránsito y de iluminación de fuentes ornamentales y monumentos públicos.

Alumno (educando).- Es la persona matriculada en un centro educativo con el fin de participar en el proceso de enseñanza-aprendizaje, las mismas que son impartidas en forma organizada y sistemática, de acuerdo al plan curricular vigente.

Alumno aprobado.- Es el alumno que al término del ejercicio educativo ha logrado los objetivos que señalan las normas vigentes y está apto para ser promovido al grado inmediato superior.

Alumno desaprobado.- Es el alumno que al término del ejercicio educativo anual no ha logrado aprobar el grado.

Alumno retirado.- Es el alumno que durante el año académico ha sobrepasado el límite de inasistencias y se le considera no apto para la evaluación final.

Aluvi3n.- Es un desastre natural que se produce por una fuerte venida de agua que provoca inundaciones o una importante erupci3n de lodo.

Amortizaci3n de la deuda.- Devoluci3n gradual del principal de un pr3stamo mediante pagos peri3dicos.

Analfabeto.- Es la persona que no sabe leer y escribir una expresión escrita simple y breve de hechos relacionados con la vida cotidiana.

Anchoveta.- Pez que pertenece a la familia de los engráulidos, su longitud es de 15 centímetros promedio, se caracteriza por poseer su mandíbula inferior más corta que la superior, la boca es ventral. Su color es azul oscuro en el dorso, los lados y el vientre plateados. Se encuentra en cardúmenes haciendo vida plácida, aparecen con regularidad cronométrica en la superficie del mar alrededor de las 16 y 22 horas. Además de esta migración vertical diaria realiza una anual horizontal con la que se aleja paulatinamente de las cercanías del litoral. Se le localiza en las costas del Perú y Chile. Es la parte alimenticia de las principales especies comerciales y aves guaneras y la principal materia prima para la elaboración de harina de pescado.

Anemia.- Es una condición en la cual la sangre carece de suficiente glóbulos rojos, o a la concertación de hemoglobinas es menor que los valores de referencia según edad, sexo y altitud.

Años promedio de estudios alcanzados.- Es el número promedio de años de estudios lectivos aprobados en instituciones de educación formal. Este indicador mide el acceso de la población al sistema educativo y refleja su efectividad a largo plazo.

Área rural.- Es el territorio integrado por centros poblados rurales, asentamientos rurales y las localidades rurales.

Área urbana.- Es el territorio ocupado por centros poblados urbanos. El área urbana de un distrito puede estar conformada por uno o más centros poblados urbanos.

Asalto.- Acción y efecto de asaltar. Es acometer repentinamente y por sorpresa a las personas o cosas.

Asegurados derechohabientes.- Los llamados derechohabientes comprenden a los familiares de los asegurados titulares regulares pueden ser inscritos a este seguro tales como: Cónyuge (esposo o esposa) o concubino (a), hijos menores de edad, hijo mayor de edad incapacitado total y permanente para el trabajo, madre gestante de hijo extramatrimonial, cuyo derecho caduca al nacimiento del niño.

Asentamiento humano.- Es el lugar donde se establece una persona o una comunidad. El término asentamiento también puede referirse al proceso inicial en la colonización de tierras, o las comunidades que resultan. De acuerdo a la ley se pueden dividir en asentamientos formales y asentamientos informales. Un asentamiento formal o regular forma la parte de un esquema del planeamiento de ciudad. Un asentamiento informal está fuera del esquema de planificación urbana.

Asistencia escolar.- Se define u operacionaliza a los alumnos que están presentes o que concurren a la escuela durante el año escolar.

Atraso escolar.- Se refiere a tener una edad mayor a la establecida para cursar algún grado del proceso educativo, tal como tener 10 años de edad y estar cursando el tercer grado de primaria de menores, debiendo normalmente estar en el quinto grado. El indicador de atraso escolar, mide la proporción de alumnos que estudian en determinado grado o nivel con uno o más años de atraso escolar, de acuerdo al sistema de enseñanza regular fijado por el Estado peruano.

Atropello.- Pasar precipitadamente por encima de alguna persona, especialmente con un vehículo o una caballería.

Ausentismo escolar.- Es la falta de ausentarse cuyo paradero se ignora en la escuela por lo cual desaparece por diferentes motivos, entre ellos: abandono de estudios, maltratos, violados, apoyo en el hogar y a los padres en las labores agrícolas, pastoreo, de negocio, trabajo infantil, atención a hermanitos, cuidado de casa, y otros motivos más.

Austeridad.- Restricción generalizada de los gastos públicos con la finalidad de reducir el déficit fiscal.

Automóvil capturado.- Es la modalidad cuando el automóvil es recuperado por ser apresado por infracciones o incumplir las reglas del Reglamento Nacional de Tránsito.

Avalancha.- Movimiento descendente de una masa de material comúnmente constituido por nieve o roca, que se desprende y avanza a una velocidad creciente por una pista o ruta gravitacional hasta llegar a una zona de reposo. Generalmente se inicia en pendientes a partir de 10 grados aunque en la pista la pendiente puede llegar a ser considerablemente menor.

Bandas desarticuladas.- Son aquellas bandas armadas las cuales son deshechas o desorganizadas de malhechores o delincuentes.

Base imponible.- Monto sobre el cual se aplica el impuesto.

Beca internacional.- Es un estímulo educativo destinado a la formación, capacitación profesional que mediante la cooperación técnica internacional, diversos países y organismos internacionales otorgan al Perú, para el desarrollo de los Recursos Humanos.

Beca nacional.- Es un estímulo educativo destinado a la formación, capacitación profesional que otorgan diversas instituciones privadas a egresados de secundaria (no más de 5 años de haber culminado educación secundaria), que desean continuar una preparación preuniversitaria, estudios superiores técnicos, en centros de idiomas, centros educativos ocupacionales y cursos libres.

Beca para estudio de postgrado.- Es un estímulo educativo de capacitación, formación profesional que cubre los costos de perfeccionamiento, destinado a estudiantes matriculados en Maestría y Doctorado de las Universidades del país.

Beneficiario.- Persona en cuyo favor se ha constituido un seguro, contrato, pensión, herencia, programa gubernamental o alguna acción de una persona o institución benefactora, etc.

Biblioteca pública registrada.- Es aquella biblioteca pública, que por convenio con la Biblioteca Nacional del Perú se incorpora al Sistema Nacional de Bibliotecas y recibe apoyo en asesoría, capacitación y entrega de módulos bibliográficos. Comprende: Bibliotecas especializadas de educación superior, públicas y escolares.

Bienes de capital.- Denominación que reciben los bienes que intervienen en el proceso productivo y que generalmente no se transforman (como maquinaria y equipo). En el caso de comercio exterior, corresponde a un rubro de la Clasificación por Uso o destino Económico (CUODE) para las importaciones.

Bienes de consumo.- Bienes o servicios generalmente utilizados para consumo final, es decir, que no son destinados a un proceso productivo. En el caso de comercio exterior, corresponde a un rubro de la Clasificación por Uso o Destino Económico (CUODE) para las importaciones.

Biomasa.- Cantidad total en un momento dado de una especie, de un grupo de especies o de toda una comunidad por unidad de área o volumen de hábitat.

Bonito.- Pez que pertenece a la familia de los escómbridos, mide aproximadamente 60 centímetros y su color es azul verdoso oscuro con reflejos metálicos y largas líneas paralelas.

Bono.- Obligación de renta fija que representa una deuda adquirida por una persona, empresa o entidad gubernamental, la que emite dicho valor con un período de maduración en el corto o mediano plazo.

Bosques de protección.- Áreas que se establecen con el objeto de garantizar la protección de las cuencas altas o colectoras, las riberas de los ríos y de otros cursos de agua y en general para proteger contra la erosión de las tierras frágiles que así lo requieran. En ellos se permite el uso de recursos y desarrollo de aquellas actividades que no pongan en riesgo la cobertura vegetal del área.

Bromuro de metilo.- Es una sustancia agotadora de ozono, utilizada en su forma gaseosa, como un plaguicida de amplio espectro en desinfección de suelos agrícolas, fumigación de almacenes y cuarentenas.

Cabina pública (Informática).- Es un ambiente dotado de una o más computadoras con acceso a Internet cuyo uso es arrendado y en el que se brinda también servicio de soporte técnico elemental para el usuario.

Cadmio (Cd).- Elemento químico que bajo la forma iónica ($Cd+2$) puede ser tóxico cuando excede el límite máximo permisible (0,005 mg/L). Se presenta en el agua como consecuencia de la solubilidad de las sales que le dan origen. Por tanto, se puede presentar bajo la forma iónica o particulada. El cadmio suele ser escaso en la naturaleza.

Calidad Educativa.- El Ministerio de Educación a través de la Unidad de Medición de la Calidad Educativa (UMC), realiza cada año la Evaluación Censal de Estudiantes (ECE), mediante el cual recoge información del sistema educativo peruano, sobre el rendimiento académico de los estudiantes de segundo y cuarto grado de primaria, en las materias de Comunicación (Comprensión lectora) y Matemática. Esta evaluación cuenta con tres niveles: i). Nivel Suficiente: Los estudiantes demuestran un manejo suficiente y necesario de las capacidades evaluadas de acuerdo al grado que estudian; ii). Nivel en proceso: El estudiante demuestra un dominio incipiente o elemental de sus capacidades en el grado que estudian; iii). Nivel en Inicio: Los estudiantes demuestran un manejo insuficiente en el grado que estudian, no habiendo logrado evidenciar el dominio de las habilidades esperadas.

Camas hospitalarias.- Son aquellas camas instaladas para el uso de los pacientes hospitalizados durante su estadía en establecimientos de salud.

Camino rural o red vial terciaria.- Es la vía de transporte de carácter local que une aldeas y poblaciones de escasa densidad poblacional a una carretera conectora que permite el acceso a centros de consumo y producción.

Canasta familiar.- Es el conjunto de bienes y servicios representativos del consumo de familias pertenecientes a diferentes estratos socioeconómicos de la población; estos bienes y servicios son determinados durante un período de referencia.

Canasta mínima de consumo.- Se denomina así a la canasta que incorpora los patrones de consumo de los hogares, la estructura del gasto actual y las necesidades alimenticias mínimas de la población. Es decir, aquella que permite cuantificar en términos monetarios el ingreso mínimo necesario para su financiamiento.

Cáncer.- Es un conjunto de enfermedades en las cuales el organismo produce un exceso de células malignas (conocidas como cancerígenas o cancerosas).

Canon.- Es la participación efectiva y adecuada de la que gozan los gobiernos regionales y locales del total de los ingresos y rentas obtenidas por el Estado por la explotación económica de los recursos naturales.

Carreteras afirmadas.- Son carreteras cuya superficie de rodadura está constituida por una capa de material graduado y dosificado.

Carreteras asfaltadas.- Son carreteras cuya superficie de rodadura está constituida por una pavimentación de asfalto, ya sea o no compacta.

Carreteras sin afirmar.- Son carreteras con superficie de rodadura constituida por el suelo natural o por una capa de material granular, no dosificado, siguiendo un trazado técnico.

Caso notificado.- Referido a los casos en que la persona ya tiene la enfermedad.

Catastro rural.- Censo y padrón estadístico de las fincas rústicas.

Categorías de ocupación.- Es la relación de dependencia que tiene una persona con el centro laboral donde se desempeña. Estas categorías son: trabajador independiente, trabajador dependiente o asalariado (empleado, obrero), trabajador familiar no remunerado y trabajador del hogar.

Censo.- Conjunto de operaciones destinadas a recopilar, procesar, evaluar y publicar los datos referidos a todas las unidades de un universo en un área y momentos determinados.

Censo de población.- Conjunto de operaciones que reúnen, elaboran y publican datos demográficos, económicos y sociales correspondientes a todos los habitantes de un país o territorio, referidos a un momento determinado o a ciertos períodos dados. De hecho o facto: implica el empadronamiento de toda la población

presente en el territorio en estudio. De derecho o de jure: implica el empadronamiento de toda la población residente en el territorio en estudio (presentes o ausentes).

Censo escolar.- Es el levantamiento de información que toma como unidad informante a los centros y programas educativos. El censo escolar comprende secciones referidas a los alumnos, a los docentes, al personal administrativo y a la infraestructura escolar.

Central eléctrica.- Es el conjunto de equipos utilizados para la generación de energía eléctrica cualquiera que sea su tipo, se incluyen el equipo electromotriz, aparellaje eléctrico y el conjunto de obras civiles necesarias; se le conoce también como casa de máquinas, planta o usina generadora.

Central hidroeléctrica.- Es la central eléctrica en la cual se convierte la energía cinética del agua, en energía eléctrica mediante grupos motores, tipo pelton, kaplan, francis, bulbo, rueda eléctrica, etc.

Central termoeléctrica.- Es la central eléctrica en la cual es convertida en energía eléctrica la energía térmica obtenida por combustión; en ella se incluyen los motores primos de combustión interna o externa. En ella se incluye a las centrales nucleares.

Centro de salud.- Establecimiento encargado de desarrollar actividades de promoción, protección y recuperación de la salud. Prestan servicio de consulta médica (medicina general, cirugía menor, obstetricia y pediatría), consulta odontológica, inmunizaciones, saneamiento ambiental, visitas domiciliarias de enfermería, algunos centros de salud pueden tener camas de internamiento.

Centro educativo.- Entidad con personería jurídica creada con el fin de brindar servicio educativo presencial o escolarizado a la población en edad escolar y/o adulta en los diversos niveles, grados y modalidades del sistema educativo. Generalmente atiende a la demanda por servicios educativos de un área territorial determinada.

Centro educativo de gestión estatal.- Es aquel creado y sostenido por el Estado a través del Ministerio de Educación, otros Ministerios, Gobiernos Regionales y Municipalidades. Se crea mediante resolución expedida por la instancia educativa correspondiente: USE, Dirección Regional o Subregional, Gobierno Regional o Ministerio de Educación.

Centro educativo de gestión no estatal.- Es aquel creado y administrado por personas de derecho privado naturales o jurídicas. En este grupo se encuentran comprendidos los cooperativos, parroquiales, comunales, particulares, fiscalizados y de entidades benéficas o de bien social.

Centros infantiles.- Brindan atención integral a los niños más necesitados de las zonas urbano-marginales que tienen entre los 6 meses y 6 años de edad.

CIF (Cost Insurance and Freight).- Valor FOB más el costo de seguro y transporte internacionales hasta el puerto de destino.

Colocaciones.- Préstamos realizados por una institución financiera a un agente económico, la forma más común es mediante un avance en cuenta corriente.

Comedor popular.- Organización orientada a beneficiar a la población, prioritariamente al grupo materno-infantil, por ser el grupo más vulnerable.

Comercio.- Es una actividad económica intermediaria, consiste en adquirir mercaderías, para luego venderlas, obteniendo una ganancia por esta operación.

Concentrado.- Producto que ha sido sometido a proceso físico, físico-químico o hidrometalúrgico, para su enriquecimiento, con separación de la mayor parte de la materia inútil que envuelve a los minerales.

Condonación de la deuda.- Renuncia del acreedor al cobro del total o parte de un crédito otorgado.

Consulta médica.- Es un servicio del facultativo tendiente a proporcionar una atención individual en forma ambulatoria, de recuperación o control de la salud. Puede ser general, especializada o de emergencia.

Consumo.- Dícese del acto de utilizar bienes y servicios para la satisfacción de las necesidades de las familias, empresas y Gobierno. En las cuentas nacionales está contabilizado como gasto agregado.

Consumo de capital fijo.- Valor del costo corriente de reposición de los activos fijos reproducibles, consumidos durante un período contable. Este valor de reposición es establecido como resultado del deterioro normal, de la obsolescencia previsible y de la tasa normal de daños accidentales. No se incluyen en esta consideración el agotamiento de los recursos naturales, las pérdidas por catástrofes y la obsolescencia imprevisible.

Consumo de energía.- Es la energía suministrada y utilizada durante un período determinado (día, mes o año). Puede ser expresado como bruto o neto según se incluyan o no las pérdidas de consumo propio o del sistema eléctrico.

Consumo final.- Comprende los gastos de consumo final privado de los hogares, de las instituciones privadas sin fines de lucro y del Gobierno.

Consumo humano directo.- Son los productos pesqueros desembarcados, destinados a satisfacer en forma directa las necesidades alimenticias de la población, sea en estado fresco, elaborado o preservado.

Consumo humano indirecto.- Son los productos pesqueros destinados a proveer de materia prima necesaria, para la elaboración de harina, aceite y otros derivados.

Consumo intermedio.- Es el valor de los bienes no duraderos y servicios utilizados en la producción, sean nacionales o importados. Se incluye el mantenimiento y reparaciones corrientes del activo fijo, los costos de financiación de la formación de capital. Para el caso del gobierno se deducen las ventas netas de bienes de segunda mano, incluyéndose los bienes duraderos adquiridos para fines militares.

Contaminación ambiental.- Acción que resulta de la introducción por el hombre, directa o indirectamente en el ambiente, de contaminantes, que tanto por su concentración al superar los patrones de calidad ambiental establecidos, como por el tiempo de permanencia, hagan que el medio receptor adquiera características diferentes a las originales, perjudiciales nocivas a la naturaleza, a la salud y a la propiedad.

Contaminación marina.- Se refiere a la contaminación del mar por aguas servidas o no tratadas, procedentes ya sea de las embarcaciones o del medio terrestre, de efluentes no tratados procedentes de la industria, por el petróleo o materiales derivados de éste.

Contenido fino (Minería).- Contenido metálico de una sustancia mineral concentrado o de un refinado que se obtiene mediante el cálculo que relacione el volumen físico con su respectiva ley.

Contenido fino recuperable.- Parte del contenido fino que tiene valor económico. Normalmente se obtiene relacionando el contenido fino con el porcentaje o factor de recuperación.

Cotización.- Precio anunciado de un valor, un mercadería, una divisa, etc.

Cuentas Nacionales.- Método de registro sistemático, completo y coherente de las operaciones económicas que realizan los agentes económicos de un país en un período de tiempo determinado.

Cultivo de pastos.- Especie vegetal que sirve para alimentar el ganado y que es capaz de rebrotar después de ser cortados por el diente del animal o por el filo de la segadora.

Cultivos forestales.- Son aquellos constituidos por árboles cultivados para obtener madera, ésta será utilizada ya sea en carpintería, ebanistería, construcción, minas o como durmientes en las vías de ferrocarril.

Cultivos permanentes.- Son los que tienen carácter de bienes raíces (condición de inmuebles) por su prolongado período de producción, así como por el elevado costo de instalación; éste costo corresponde a la siembra y a los primeros años de desarrollo, durante los cuales las plantas son productivas para luego brindar valiosas cosechas durante varios años con un pequeño costo de mantenimiento.

Cultivos transitorios.- Cultivos anuales, bianuales y plurianuales que carecen de valor como bienes

raíces; por ejemplo, el algodón, la caña de azúcar, la granadilla, etc. El valor de los cultivos transitorios deriva únicamente del producto primario que se cosecha de ellos. La planta en sí carece de valor salvo algunas veces, ya sea como rastrojo o como medio de propagación vegetativa.

CUODE.- Clasificación de las importaciones según el uso o destino económico final (bienes de consumo, insumos o bienes intermedios y bienes de capital).

Choque.- Encuentro violento de un vehículo con otro.

Damnificado.- Es la persona que ha sido afectada parcial o íntegramente por una emergencia o desastre y que ha sufrido daño o perjuicio a su salud o en sus bienes, en cuyo caso generalmente ha quedado sin alojamiento o vivienda en forma total o parcial, permanente o temporalmente, por lo que recibe refugio y ayuda humanitaria temporal y además no tiene capacidad propia para recuperar el estado de sus bienes y patrimonio.

Deforestación.- Tala o quema de un bosque; eliminación de una masa boscosa.

Defunción.- Es la desaparición permanente de todo signo de vida, cualquiera que sea el tiempo transcurrido desde el nacimiento con vida (cesación postnatal de las funciones vitales sin posibilidades de resucitar), por tanto, no incluye las defunciones fetales.

Delito.- Es infringir o quebrantamiento grave de la Ley, por lo tanto, las personas son privadas de su libertad, castigados con pena grave.

Demarcación política.- Es el conjunto de leyes promulgadas que decretan la demarcación territorial. Actualmente, de acuerdo al D.S. 044 90 PCM del 08 de mayo de 1990, las leyes son propuestas por la Asamblea del respectivo Gobierno Regional al Congreso Nacional para su aprobación, sobre la base de estudios técnicos. Mediante dichas leyes: se crean, suprimen o modifican unidades territoriales (señalándose sus límites en la Carta Nacional del Instituto Geográfico Nacional u otro documento cartográfico de precisión), trasladan capitales, anexan territorios y se recategorizan centros poblados.

Demarcación territorial.- Es el proceso técnico administrativo por el cual se crean, suprimen, determinan o revisan límites de ámbitos territoriales en los niveles regional, provincial y distrital; y se efectúan traslados de capital, anexiones, recategorización de centros poblados y cambios de nombre, con el objetivo de:

- Procurar un adecuado sistema administrativo político y de acondicionamiento territorial, que permita un mejor ejercicio de las funciones de gobierno. Garantizar el bienestar de las poblaciones involucradas, mediante la dotación y mantenimiento de los servicios básicos y sociales, con la participación ciudadana.
- Garantizar ámbitos con una base productiva e infraestructura económica mínima, que permitan el desarrollo de actividades económicas dentro de los espacios menores que se administran.
- Contribuir al desarrollo regional y nacional.

Densidad poblacional.- Es un indicador que relaciona el total de una población a una superficie territorial dada. Generalmente, se expresa como el número de habitantes por kilómetro cuadrado (Hab/km²).

Denuncia.- Es avisar o declarar que de palabra o por escrito oficialmente el estado ilegal que se da a la autoridad competente de haberse cometido algún delito o falta. Es delatar o inculpar. Estas denuncias pueden ser de parte del agraviado, de otra persona particular o de oficio, derivándose dicha denuncia a la Fiscalía de la Nación-Ministerio Público y posteriormente seguirá su curso en el Poder Judicial.

Departamento.- Era el ámbito de mayor nivel de las circunscripciones territoriales de la República (división de primer orden) y se constituía sobre la base del sistema geo-económico y político administrativo conformado por provincias y distritos.

Derrumbe.- Caída repentina de una porción de suelo, roca o material no consolidado, por la pérdida de resistencia al esfuerzo cortante y a la fuerza de la gravedad, sin presentar un plano de deslizamiento. El

derrumbe suele estar condicionado a la presencia de discontinuidades o grietas en el suelo con ausencia de filtraciones acuíferas no freáticas. Generalmente ocurren en taludes de fuerte pendiente.

Desastre.- Interrupción seria de las funciones de una sociedad que causa pérdidas humanas materiales o ambientales extensas, que exceden la capacidad de la sociedad afectada para resurgir usando sólo sus propios recursos.

Desembarque.- Es el peso en vivo de las especies hidrobiológicas, llevadas a puertos.

Desembolso.- Parte o total del monto concertado de crédito, recibido por el prestatario.

Desempleado.- Persona que en el período de referencia no trabajó, pero se encontraba buscando activamente una ocupación.

Deserción escolar.- Es el número de alumnos que abandonan el sistema educativo por un ejercicio educativo anual o más, antes de terminar un grado o nivel.

Desnutrición crónica.- Retardo en el crecimiento en talla para la edad o retardo en el crecimiento, se determina al comparar la talla del niño con la esperada para su edad y sexo.

Detención.- Acto por el cual se priva a una persona de su libertad, por razón de haber cometido algún delito o falta, siendo arrestado provisionalmente en la dependencia policial correspondiente.

Detenido.- Es cuando una persona es arrestada o presa en prisión.

Discapacidad.- Tal como se define en la Clasificación Internacional de Deficiencias, Incapacidades y Minusvalías publicadas por la Organización Mundial de la Salud, una discapacidad es cualquier restricción o impedimento del funcionamiento de una actividad, ocasionados por una deficiencia, en la forma o dentro del ámbito considerado normal para el humano. Se define una deficiencia como una pérdida o anomalía psicológica, fisiológica o anatómica de estructura o función.

Distrito.- Unidad territorial base del sistema político administrativo, cuyo ámbito es una unidad geográfica con recursos humanos, económicos, financieros apta para el ejercicio de gobierno, administración, integración y desarrollo; con una población caracterizada por tener identidad histórico-cultural y capacidad de demandar y mantener servicios.

Divorcio.- Es la disolución del vínculo matrimonial que confiere separar por sentencia legal a dos personas casadas.

Docente.- Es la persona encargada de impartir enseñanza para la formación de un grupo de estudiantes.

Egreso hospitalario.- Es la salida del paciente dando fin a su hospitalización, sea por orden del facultativo, voluntad propia o por fallecimiento.

Emergencia.- Evento repentino e imprevisto generado por la ocurrencia real o inminente de un evento adverso, que requiere de una movilización de recursos, sin exceder la capacidad de respuesta. Condición anormal que puede causar un daño a la sociedad y propiciar un riesgo excesivo para la salud y la seguridad del público en general. Conlleva la aplicación de medidas de prevención, protección y control sobre los efectos de una calamidad.

Emisión primaria.- Base monetaria o dinero del Banco Central, resultado de las operaciones de crédito interno de esta institución, así como de sus movimientos de reservas internacionales. Está constituida por billetes y monedas emitidas, más los depósitos de encaje en moneda nacional del sistema financiero y del Sector Privado.

Empleo informal.- El empleo informal está referido al total de empleos que cumplen las siguientes condiciones, según la categoría de ocupación del trabajador: i). Los patronos y cuenta propia cuya unidad productiva pertenece al sector informal. ii). Los asalariados sin seguridad social financiada por su empleador. iii). Los trabajadores familiares no remunerados, independientemente de la naturaleza "formal" o "informal" de la unidad productiva donde labora.

Empleado.- Trabajador que desempeña una ocupación predominantemente intelectual, percibiendo por su labor un sueldo o comisión, y comprende:

- Directores, gerentes, funcionarios y administradores.
- Propietarios.
- Profesionales.
- Trabajadores de oficina y otros.

Enfermedad crónica.- En medicina se denomina enfermedad crónica a aquellas enfermedades de larga duración, cuyo fin o curación no puede preverse claramente o no ocurrirá nunca. No hay un consenso acerca del plazo a partir del cual una enfermedad pasa a considerarse crónica; pero por término medio, toda enfermedad que tenga una duración mayor a seis meses puede considerarse como crónica. En general incluyen enfermedades cardiovasculares, neoplásicas sin tratamiento curativo, enfermedades respiratorias crónicas, enfermedades osteoarticulares invalidantes, diabetes mellitas y otras muchas.

Esperanza de vida al nacer.- Es una estimación del número promedio de años que le restaría vivir a un recién nacido si las condiciones de mortalidad actuales permanecen invariables.

Establecimiento del sector salud.- Se refiere al conjunto de recursos físicos (planta física, instalaciones, equipos y materiales) que constituyen un local destinado a la atención de salud.

Establecimiento penitenciario.- Es el centro donde se recluye a una persona imputada de un delito, sólo por mandato judicial. Comprende a). Centro Penitenciario: Es el centro destinado a recibir a los reclusos para el cumplimiento de las penas privativas de libertad. b). Centro de detención transitorio: Es el centro destinado a la retención y custodia de inculpados; podrán recibir a sentenciados de penas cortas privativas de libertad, que no excedan de seis meses.

Estadísticas vitales.- Comprenden el conocimiento acerca del número (nacimientos, defunciones, matrimonios y divorcios) y las características (sexo, edad, lugar de residencia, causa de muerte, etc.) de los hechos vitales ocurridos. Esta información se obtiene a través del Registro Civil, a medida que los hechos son inscritos.

Estimación.- Es la cuantificación de algún hecho que en principio, no se obtiene por métodos de medición convencionales. Puede ser un cálculo de la población o de cualquiera de los fenómenos demográficos, en el pasado, presente o futuro (para una determinada fecha o lugar dado).

Exportaciones.- Son todas las transferencias de propiedad de bienes de los residentes del país a los no residentes y de servicios proporcionados por los productores residentes a los no residentes, incluyen las compras en el territorio interno realizadas por los organismos extraterritoriales y los hogares no residentes.

Extracción pesquera.- Es la fase destinada a la captura de las especies marinas.

Falta.- Es infracción voluntaria de la Ley a la cual está señalada sanción leve. Es un defecto en el obrar, quebrantamiento leve de la Ley.

Feminicidio.- Es el asesinato de mujeres como resultado por violencia de género, siendo una de las formas más extremas de violencia hacia las mujeres. Por lo general, este asesinato es a manos de la pareja o ex – pareja, un familiar u otra persona.

Finanzas públicas.- Parte de la ciencia económica cuyo campo de estudios se centra en la acción del gobierno y el sector público en general; analiza el proceso de obtención y aplicación o gasto de los recursos del estado.

Fiscal.- Funcionario que representa y ejerce el Ministerio Público en los Tribunales y promueve la administración de justicia en lo criminal.

Fiscalía.- Es la oficina o despacho del Fiscal.

FOB (Free On Board).- Precio de las mercancías a bordo en el puerto de embarque.

Gasto de consumo privado.- Gasto de consumo final de los hogares y de las Instituciones Privadas sin fines de lucro que sirven a los hogares.

Gasto público.- Erogación efectuada por el Gobierno para cumplir con sus funciones.

Gasto social.- El gasto público social es el gasto realizado por el Estado, en sus diferentes niveles de gobierno, para proveer bienes y servicios públicos o privados, atendiendo a sus funciones de asignación de recursos, redistribución de ingresos, provisión de bienes preferentes y de promoción del crecimiento económico, con el fin de buscar el aseguramiento universal (por ejemplo en determinados rubros de educación y salud) o selectivo (por ejemplo programas de asistencia social) de un conjunto de derechos sociales de la población.

Gobiernos Locales.- Unidades de Gobierno que ejerce competencia autónoma en las diversas jurisdicciones urbanas o rurales del territorio del país. Entre ellos, los Concejos Provinciales y Distritales.

Grado educativo.- Conjunto de experiencias de aprendizaje que el alumno debe adquirir normalmente en un año educativo.

Harina de pescado.- Es el producto industrial que se obtiene por reducción del contenido de humedad y grasa de pescado, sin agregar sustancias extrañas, salvo aquellas que tienden a mantener la calidad original del producto.

Hogar.- Es el conjunto de personas, sean o no parientes, que ocupan en su totalidad o en parte una vivienda, comparten las comidas principales y atienden en común otras necesidades vitales básicas. Por excepción se considera hogar al constituido por una sola persona.

Homicidio.- Muerte causada a una persona por otra, comúnmente la ejecutada ilegítimamente y con violencia.

Hospital.- Establecimiento de salud, destinado a la prestación de servicios de atención médica integral en las cinco especialidades básicas: medicina, cirugía, obstetricia, ginecología y pediatría.

Hoteles.- Establecimientos que tienen un mínimo de 50 habitaciones y su categorización (en estrellas) varía de acuerdo al equipamiento, implementación y calidad de los servicios que brindan.

Importaciones.- Son todas las transferencias de propiedad de bienes de los no residentes y los servicios prestados por los productores no residentes a los residentes del país; incluyen las compras directas en el exterior realizadas por el Gobierno y los hogares.

Impuesto.- Pago definitivo, obligatorio y sin contraprestación directa que impone el Estado a las personas jurídicas y naturales, con la finalidad de financiar los gastos públicos.

Impuesto a la producción y consumo.- Obligación tributaria que gravan la producción, venta, compra o uso de bienes y servicios.

Impuesto a la renta.- Aquellos que gravan las rentas provenientes del capital o del trabajo o de la aplicación conjunta de ambos factores, así como las ganancias y beneficios resultantes.

Impuesto al patrimonio.- Recursos que se obtienen al gravar la propiedad.

Impuesto alcabala.- Es el tributo creado por la Ley de Tributación Municipal a favor de Municipalidades Distritales que grava las transacciones de inmuebles urbanos y rústicos ubicados dentro de su jurisdicción, a título oneroso o gratuito, cualquiera sea su forma o modalidad, inclusive las ventas con reserva de dominio, este impuesto es administrado por las Municipalidades Provinciales.

Impuesto general a las ventas.- Impuesto que afecta a todas las personas naturales o jurídicas que efectúen ventas en el país de bienes afectos, importen bienes y/o presten servicios afectos a este impuesto.

Impuesto predial.- Es el tributo creado por la Ley de Tributación Municipal a favor de las Municipalidades Distritales que grava el valor de los predios urbanos y rústicos que se encuentran dentro de su circunscripción.

Impuestos municipales.- Son los tributos creados por ley a favor de los Gobiernos Locales, cuyo cumplimiento no origina una contraprestación directa al deudor tributario.

Incidencia delictiva.- Es caer en una incurrancia en cometer un delito o una falta. La incidencia viene a ser una forma de medición o número de veces que se cometen los diversos tipos de delito ilícitos.

Indexación.- Procedimiento por el cual los valores de una o más variables se corrigen periódicamente en función de un índice de precios o el de tipo de cambio, actualizándose el valor de la variable al período de estudio.

Índice de dependencia demográfica.- Cantidad de personas que no están en edad de trabajar (0-14 años y de 64 y más años), por cada 100 en edad por trabajar (15-64 años).

Índice de estacionalidad.- Nos indica el promedio mensual de permanencia de turistas respecto a un año.

Índice de precios al consumidor (IPC).- Es un indicador económico, que permite conocer las variaciones de los precios de un conjunto de “bienes y servicios” que consume habitualmente un grupo representativo de familias de diversos estratos socio económicos.

Indulto.- Es la suspensión de la pena impuesta mediante sentencia al interno, que evidencia su readaptación social, devolviéndolo al seno de su familia y de su comunidad y se concede como gracia del Presidente de la República, basada en la propuesta alcanzada por el Presidente del Consejo Nacional de Derechos Humanos del Ministerio de Justicia y Derechos Humanos.

Infección por VIH.- En adultos y niños mayores de 18 años, se considerará como persona infectada con el VIH a toda persona que tenga una prueba confirmatoria (IFI o Western Blot), o cumpla con los criterios de caso de SIDA.

Infecciones respiratorias agudas (IRA).- Enfermedad de las vías respiratorias de duración menor a 7 días. Puede ser de vías altas y/o bajas, pudiendo ser bacteriana o viral.

Infovía.- Es una vía de acceso universal, sencilla y económica para que una computadora personal o estación de trabajo pueda acceder a un servidor que le proporcione servicios de información.

Infracción de tránsito.- Es el quebrantamiento de una Ley, precepto, tratado o normas al reglamento nacional de tránsito.

Infraestructura de salud.- Es el conjunto correlacionado de establecimientos, instalaciones y recursos, que sirven de base para realizar acciones de salud. Abarca los hospitales, centros de salud, puestos sanitarios, con sus instalaciones fundamentales, tales como abastecimiento de agua, sistema de alcantarillado, incinerador de desechos sólidos, dispositivos contra la contaminación del aire e instalaciones diversas de prestación de salud.

Infringir delitos.- Es quebrantar leyes, órdenes, etc.

Ingresos corrientes.- Recursos financieros que se obtienen de modo regular o periódico y que no alteran de manera inmediata la situación patrimonial del Estado en particular, se refiere a los ingresos tributarios y no tributarios que percibe el Estado. Se contrapone al concepto de gastos corrientes.

Ingresos por trabajo.- Se refiere a la suma total de los ingresos por actividad principal y secundaria de toda aquella población de 14 años y más de edad que se encuentra ocupada, es decir, es el total de remuneraciones acumuladas de los trabajadores asalariados e independientes en su actividad principal o secundario (monetario y/o en especie), durante un período de 12 meses.

Institución pública.- Institución administrada por el Estado sobre una base no económica y sin fines de lucro.

Intensidad sísmica.- Es la violencia con que se siente un sismo en diversos puntos de la zona afectada.

La medición se realiza observando los efectos o daños producidos en las construcciones, objetos, terrenos y el impacto que provoca en las personas. El valor de la intensidad de un sismo en cierto lugar, se determina de acuerdo a la escala sísmica M.S.K propuesta en 1964 por S. V. Medvedev, W. Sponheuer y V. Karnik en colaboración con un grupo de trabajo constituido por la XIII Asamblea General de la U.G.G.I (Berkeley, 1963).

Interés.- Renta que percibe el prestamista por sus créditos y el ahorrista por sus depósitos. También se define como el precio por el uso del dinero o del capital.

Internet.- Es un conjunto descentralizado de redes de comunicación interconectadas que utilizan la familia de protocolos TCP/IP, garantizando que las redes físicas heterogéneas que la componen funcionen como una red lógica única, de alcance mundial.

Intervención.- Es la acción de inmiscuirse en los asuntos de un Estado por parte de la Policía Nacional frente a un hecho, formulando el parte de ocurrencia respectivo, remitiendo o citando a los que se encuentran comprometidos en el caso. La intervención puede ser directa o por denuncia.

Latitud.- Es la distancia angular que existe entre un punto cualquiera de la superficie terrestre y el Ecuador. Se mide en grados de 0 a 90 a partir del Ecuador, tanto hacia el norte como hacia el sur. Todos los puntos de la superficie terrestre que tienen la misma latitud se encuentran sobre el mismo paralelo.

Lengua materna.- Es la primera lengua o idioma que aprende una persona. Generalmente un niño aprende lo fundamental de su idioma materno de su familia.

Lengua nativa.- Comprende a la población que tiene como lengua materna: el quechua, aymara y otro tipo de lengua.

Lesiones.- Es un daño o perjuicio que puede ser corporal causado por una herida, golpe o enfermedad, que algunas veces cuando es grave puede quedar inutilizado o incapacitado de algún miembro.

Licencia.- Es la facultad o permiso para realizar una cosa.

Límite máximo permisible.- Nivel de concentración o cantidades de uno o más contaminantes, por debajo del cual es riesgoso para la salud, el bienestar humano y los ecosistemas. Es fijado por la autoridad competente y es legalmente exigible.

Línea de acción.- Conjunto de acciones y actividades enmarcados dentro de los objetivos estratégicos de una institución u organización.

Línea de transmisión de energía eléctrica.- Son las destinadas al transporte o conducción de energía eléctrica, generalmente a gran distancia y a tensión igual o superior a 15 kilovatios mediante líneas aéreas o subterráneas.

Línea telefónica.- Línea que conecta al teléfono principal a la central. En sentido general una línea es todo par de conductores (o su equivalente) destinado a la transmisión de información.

Local escolar.- Casa o edificio y espacio físico comprendido por aulas, talleres, laboratorios, campos deportivos, oficinas, jardines, etc. En los que se realiza el proceso de enseñanza-aprendizaje. Es la capacidad instalada de un centro educativo.

Longitud.- Es el ángulo que forma el plano del meridiano de un lugar de la superficie terrestre con el plano del meridiano origen. Se ha convenido en tomar como meridiano origen el que pasa por el observatorio de Greenwich, situado en las cercanías de Londres, al este de la ciudad. La longitud se mide en grados de 0 a 180, a partir del meridiano de Greenwich tanto hacia el este como hacia el oeste.

Lugar de destino (llegada).- Es el lugar de del residencia al final intervalo migratorio.

Lugar de origen (salida).- Es el lugar de residencia al comienzo del intervalo migratorio.

Madera aserrada.- Es la pieza cortada longitudinalmente o producida mediante un proceso de labrado, madera cepillada, machihembrada, ranurada, rebajada, etc.; tienen más de 5 milímetros de espesor.

Madera laminada.- Fabricada por partículas de madera (astillas, viruta, hojuelas, etc.) unidas por un aglutinante orgánico y otros agentes como calor, presión, humedad, catalizados, etc.

Madera rolliza.- Madera en bruto, en estado natural, tal como se corta o se cosecha, con o sin corteza, partida, escuadrada en bruto o en otras formas.

Maltrato.- Es tratar mal, destruir o mortificar a una persona de palabra u obra.

Mar de Grau.- Es la porción del Océano Pacífico que baña nuestras costas, está comprendido entre nuestro litoral y una línea paralela y está situada a 200 millas marinas abarcando un área de 928 mil kilómetros cuadrados. Sus aguas son frías con temperatura media de 19 grados Celsius (Centígrados). En el verano la temperatura es mayor llegando a un promedio de 21 grados Celsius. El color del mar varía de verde claro en el litoral, a verde oscuro, dentro de las 200 millas marinas, este color se debe a la existencia del plancton. Tiene una salinidad de 35 gramos por litro.

Marisco.- Todo animal invertebrado comestible que tiene en el agua su medio de vida natural. Comprende moluscos, crustáceos, equinodermos y tunicados, entre otros.

Matrícula.- Acto formal y voluntario que acredita la condición de alumno en un centro educativo o universitario, en determinado nivel educativo y conlleva la obligación de cumplir con los reglamentos y las normas respectivas.

Matrícula en el sistema educativo estatal.- Comprende la matrícula realizada en establecimientos educativos del sector público.

Matriculado.- Es el alumno que se encuentra inscrito en un establecimiento educativo, debiendo cursar regularmente las asignaturas y aprobarlas para poder continuar en el grado superior de estudios.

Matrimonio.- Es el acto o ceremonia realizada ante el Registro Civil, el que constituye la relación jurídica de marido y mujer, de acuerdo con el Código Civil vigente.

Medición del rendimiento académico.- Puede ser entendida como la determinación de una cantidad que estima lo que una persona ha aprendido como consecuencia de un proceso de instrucción o formación; es la capacidad del alumno para responder al proceso educativo en función a metas plasmadas en el currículo.

Medio ambiente.- La suma de todas las condiciones externas que afectan la vida, desarrollo y supervivencia de un organismo.

Método moderno.- Es un método anticonceptivo que tiene una acción hormonal (píldora, inyectable, implante y métodos vaginales), acción mecánica (condón), acción definitiva (esterilización masculina y femenina) y acción combinada (DIU).

Método tradicional.- Es otro método anticonceptivo que incluye: retiro, lavados vaginales, abstinencia periódica y otros métodos folklóricos.

Migración.- Desde el punto de vista demográfico, se define como el ámbito de residencia de un lugar denominado "origen", hacia otro lugar llamado "destino" en el que permanece durante un período de tiempo determinado llamado intervalo de migración.

Migración neta anual.- Es la diferencia que se establece entre el volumen de inmigrantes y el de emigrantes, el cual puede ser de signo positivo o negativo. Expresa la ganancia o pérdida de población por parte de la unidad de análisis.

Migrante.- Se considera como migrante a la persona cuyo lugar de residencia a la fecha del censo, es distinto a la que tenía en el período censal anterior. Asimismo el migrante es inmigrante con respecto al lugar de destino y emigrante con relación al lugar de origen.

Modalidades del sistema educativo formal.- Las modalidades del sistema educativo formal están determinadas por las características del educando y por las condiciones socioeconómicas y culturales del país. Las modalidades son: De menores, de adultos, especial, ocupacional y bilingüe. También son modalidades la estimulación temprana (atiende a niños de 0 a 2 años) y el aprestamiento para la lecto-escritura (atiende a niños entre 3 a 5 años de edad).

Morbilidad.- Condición de estar enfermo o mórbido, cantidad de personas de una población o comunidad que están afectadas por una determinada enfermedad.863

Mortalidad infantil.- Probabilidad de morir durante el primer año de vida.

Mortalidad en la Niñez.- Probabilidad de morir antes de los cinco años de vida.

Muerto.- Es homicidio. Es cesación de la vida.

Mujeres en edad fértil unidas que usan métodos anticonceptivos.- Se considera a las mujeres de 15 a 49 años que están unidas (casadas o convivientes), que usan cualquier tipo de métodos anticonceptivos, sean estos modernos o tradicionales.

Nacido vivo.- Es la expulsión o extracción completa del cuerpo de la madre, prescindiendo de la duración del embarazo, de un producto de la concepción que, después de tal separación respire o manifieste cualquier otro signo de vida, tal como el latido del corazón, pulsaciones del cordón umbilical o movimiento efectivo de músculos voluntarios, haya o no haya sido cortado el cordón umbilical y esté o no unida la placenta; cada producto de tal alumbramiento se considera nacido vivo.

Nacionalidad.- Se denomina como tal el carácter que adquieren las personas por su país de nacimiento o nacionalización.

Nivel de educación alcanzados.- Es un indicador del conocimiento y aprendizaje logrado por la población de 15 y más años de edad, en las etapas educativas del sistema, correspondiente a las diversas fases del desarrollo personal de los educandos. Los niveles educativos son: inicial, primaria, secundaria y superior (universitaria y no universitaria).

Nivel de aprendizaje.- El Nivel 2 está referido a los estudiantes que logran los aprendizajes para el grado. El nivel 1 se ubica a los estudiantes que están en proceso del logro esperado y por debajo del nivel 1 se ubican a los estudiantes que no lograron todos los aprendizajes del nivel 1.

Niveles educativos.- Son las etapas educativas del sistema, correspondiente a las diversas fases del desarrollo personal de los educandos. Los niveles educativos son cuatro: Inicial, Primaria, Secundaria y Superior.

Nuevo sol (S/).- Unidad monetaria del Perú establecida por Ley N°25295, actualmente vigente desde el 01 de julio de 1991, equivalente a 1 000 000 de Intis ó 1 000 000 000 Soles de Oro.

Nutrientes.- Subsistencia necesaria para el crecimiento normal y desarrollo de un organismo.

Obligaciones.- Títulos representativos de deuda que una sociedad puede emitir y colocar en el mercado con la finalidad de conseguir recursos financieros para destinarlos al financiamiento de su actividad productiva.

Obreros.- Personas que desempeñan una ocupación predominantemente manual percibiendo por su labor un salario, comprenden:

- Técnicos de mando intermedio.
- Trabajadores calificados y no calificados.

Ocupación principal.- Es aquella a la que se dedica mayor número de horas de trabajo.

Ocupación secundaria.- Es aquella a la que después del trabajo principal se le dedica mayor número de horas.

Otros bienes y servicios.- Son los bienes y servicios que no se venden normalmente en el mercado a un precio con el que se pretende cubrir su costo de producción. Los bienes y servicios están constituidos por la mayor parte de la producción del Gobierno General y de las Instituciones Privadas sin fines de lucro que sirven a los hogares, el servicio doméstico prestado por un hogar a otro y las compras directas en el exterior realizadas por los hogares y por cuenta corriente del Gobierno.

Otra lengua.- Comprende a la población cuya lengua es extranjera y a la población sordomuda.

Óxido de calcio.- Material obtenido de la calcinación de la caliza que al desprender anhídrido carbónico, se transforma en óxido de calcio (CaO). La cal viva debe ser capaz de combinarse con el agua para transformarse de óxido a hidróxido una vez apagada (hidratada).

Oxígeno.- La cantidad de oxígeno disuelto en aguas superficiales tiende a estar en equilibrio con el atmosférico, regulado por factores como la temperatura, salinidad, actividad biológica y procesos de mezcla, debido al movimiento del agua.

Oxígeno disuelto.- Cantidad de oxígeno gaseoso (O) efectivamente presente en el agua expresada en términos de cualquiera de sus formas de presencia en el volumen de agua (miligramos de O por litro).

Oxígeno en aguas superficiales.- La cantidad de oxígeno disuelto en aguas superficiales tiende a estar en equilibrio con el atmosférico, regulado por factores como la temperatura, salinidad, actividad biológica y procesos de mezcla debido al movimiento del agua.

Parques nacionales.- Áreas que constituyen muestras representativas de la diversidad natural del país y de sus grandes unidades ecológicas. En ellos se protege con carácter de intangible la integridad ecológica de uno o más ecosistemas, las asociaciones de flora y fauna silvestre y los procesos evolutivos, así como otras características paisajísticas y culturales que resulten asociadas.

Partidos políticos.- Asociación voluntaria de individuos que comparten un conjunto de principios o valores plasmados en un proyecto político común que canaliza y da expresión a los intereses sectoriales. Permiten unificar criterios ante las discrepancias respecto a los fines de la comunidad y a los medios para alcanzarlos. Su fin es acceder a los cargos públicos o influir en los procesos de toma de decisiones. Su medio de acción es la competencia electoral.

Pasajero.- Se dice de la persona que viaja en un vehículo, especialmente en avión, barco, tren, taxi, etc.

Pasar la luz roja.- Es una falta infringida por los propietarios de vehículos particulares que no deben ni permitir atravesar o traspasar el semáforo estando en luz roja.

PEA adecuadamente empleada.- Está conformada por dos grupos de trabajadores: i). Aquellos que laboran 35 horas o más a la semana y reciben ingresos por encima del ingreso mínimo referencial, ii). Aquellos que laboran menos de 35 horas semanales y no desean trabajar más horas.

PEA ocupada.- Está constituida por las personas que durante el período de referencia de la encuesta, estuvieron realizando una actividad para la producción de bienes y servicios. En caso de los trabajadores con remuneración, basta que trabajen por lo menos una hora a la semana para ser considerados ocupados, y en el caso de los trabajadores familiares no remunerados este requisito es de por lo menos 15 horas a la semana.

PEA ocupada subempleada.- Se considera que una persona ocupada está en condición de subempleada, si trabaja un número de horas menor al considerado como jornada laboral normal, en forma involuntaria y desea trabajar más horas. Asimismo, se considera también como subempleado a aquel trabajador que laborando un número de horas igual o mayor al considerado como normal, obtiene ingresos menores al mínimo considerado como adecuado.

Peatón.- Es la persona que camina o anda a pie por la vereda o acera.

Peligro de abandono.- Persona o cosa en estado de rendirse, renuncia, descuido y desamparado.

Pena.- Es la restricción o eliminación de algunos derechos, impuestos por los órganos jurisdiccionales competentes al culpable de una infracción penal conforme a ley.

Pensión.- Establecimiento de hospedaje cuyo número de habitaciones no es mayor de 11 y ofrece alimentación obligatoria, su categorización varía de 1 a 3 estrellas.

Per cápita.- Datos expresados unitariamente en la población o en la muestra.

Periodo de amortización o de pago.- Lapso comprendido entre la primera y la última amortización de un préstamo.

Período de gracia.- Lapso computable entre el primer desembolso del crédito y el inicio del período de amortización.

Período de vencimiento.- Intervalo de tiempo que incluye el período de gracia y el de amortización de un préstamo.

Permanencia.- Nos indica en promedio el número de días de alojamiento de un visitante en algún establecimiento de hospedaje.

Pernoctación.- Es la actitud que adopta un viajero al permanecer y/o estar registrado con hábito de permanencia de un día a otro en un establecimiento de hospedaje.

Personas desaparecidas.- Son aquellas personas perdidas, ocultas, extraviadas, escondidas o muertas.

Pesca artesanal.- La que se realiza con predominio del trabajo manual, con el empleo de pequeñas embarcaciones (hasta 30 toneladas métricas de capacidad de bodega), o con artes menores de pesca y orientada al consumo humano directo.

Pesca continental.- Es la que se efectúa en ríos, lagos y lagunas especialmente en la cuenca amazónica y el Lago Titicaca.

Pesca marítima.- Es la que se efectúa en el ambiente marino y puede ser costera (dentro de las 50 millas), y de altura (fuera de las 50 millas).

Pesca para consumo humano directo.- Es aquella que suministra especies hidrobiológicas al estado fresco o procesado y son utilizadas en forma directa por el hombre como fuente de alimentación.

Pesca para consumo humano indirecto.- Es aquella que suministra especies hidrobiológicas que son utilizadas en la elaboración de alimentos para animales. PH unidades (Monitoreo del agua).- Es la medida de la acidez o basicidad del agua.

Plan de Desarrollo Concertado.- Documento orientador del desarrollo regional o local y del proceso del presupuesto participativo, contiene los acuerdos sobre la visión de desarrollo y objetivos estratégicos de la comunidad, en concordancia con los planes sectoriales y nacionales. Debe ser elaborado participativa, concertada y permanente, promoviendo la cooperación entre todos los actores, optimizando el uso de los recursos financieros, físicos y humanos, estimulando la inversión privada, las exportaciones y la competitividad regional y local, propiciando el manejo sustentable de los recursos naturales, coordinando acciones efectivas en lucha contra la pobreza y contribuyendo al proceso de consolidación de la institucionalidad y gobernabilidad democrática en el país.

Plomo (Pb).- Elemento químico que bajo la forma iónica ($Pb+2$) puede ser tóxico cuando excede el límite máximo permisible (0,05 mg/L). Se presenta en el agua como consecuencia de la solubilidad de las sales que le dan origen. Por tanto se puede presentar bajo la forma iónica o particulada.

Población beneficiaria.- Conjunto de personas en cuyo favor se ha constituido un seguro, contrato, pensión, herencia, programa gubernamental o alguna acción de una persona o institución benefactora, etc.

Población censada.- También llamada población empadronada, es la población que recibió la visita de los empadronadores en sus viviendas para solicitarles información de todos los habitantes de la vivienda y registrarlos en las cédulas de empadronamiento.

Población desempleada aspirante.- Población desempleada aspirante la constituyen aquellos desempleados que no tienen experiencia laboral, es decir, que buscan empleo por primera vez.

Población desempleada cesante.- Se considera como población desempleada cesante a aquellos desempleados con experiencia laboral. Esto es, que habían trabajado antes del periodo de búsqueda de empleo.

Población desocupada o desempleada.- Es el conjunto de personas que no tienen trabajo y lo están buscando activamente.

Desempleados Abiertos.- Este concepto tiene su fundamento en la definición oficial internacional del Desempleo enunciada por la OIT y se basa en tres condiciones que deben cumplirse simultáneamente: “sin empleo”, “corrientemente disponible para trabajar” y en “busca de empleo”. Se subdivide en Desempleados Cesantes (aquellos que tienen experiencia laboral, al haber trabajado antes) y Desempleados Aspirantes (aquellos que buscan trabajo por primera vez).

Población discapacitada.- Grupo de personas que sufre discapacidad o que tiene una limitación para llevar a cabo ciertas actividades provocadas por una deficiencia física o psíquica.

Población Económicamente Activa (PEA).- Comprende a todas las personas de catorce (14) años y más de edad que en la semana de referencia se encontraban: i). Trabajando; ii). No trabajaron pero tenían trabajo, iii). Se encontraban buscando activamente un trabajo.

Población electoral.- Número de ciudadanos de 18 y más años de edad, que cuentan con el Documento Nacional de Identificación (DNI), inscritos en el Registro Nacional de Identificación y Estado Civil (RENIEC), encontrándose aptos para ejercer el derecho de sufragio.

Población emigrante.- Es aquella población que salió de su departamento de nacimiento y fue entrevistado en otro departamento.

Población en Edad de Trabajar (PET).- Es aquella población definida por las normas internacionales (OIT), como apta en cuanto a edad, para ejercer funciones productivas. Esta se subdivide en Población Económicamente Activa (PEA) y Población Económicamente Inactiva (No PEA).

Población escolar.- Número total de alumnos matriculados por grados y niveles educativos en todo el sistema educativo nacional.

Población inmigrante.- Es aquella población que en el momento de la entrevista manifestó haber nacido en un departamento diferente al de la entrevista.

Población nativa residente.- Es aquella población que manifestó haber nacido en el mismo departamento de la entrevista.

Población Económicamente Inactiva (PEI).- Es el conjunto de personas en edad de trabajar que por diversas razones no participan en el mercado laboral, es decir, aquellos que no realizan ni buscan realizar alguna actividad económica. Este grupo, básicamente está constituido por los estudiantes, jubilados o pensionistas, rentistas, personas dedicadas a los quehaceres del hogar, ancianos, etc. Esta denominación se usa indistintamente con el de Población Económicamente Inactiva.

Población ocupada o con empleo.- Son aquellas personas que durante el periodo de referencia, ejercieron una actividad en la producción de bienes y servicios de por lo menos una hora remunerada a la semana, y los trabajadores familiares sin remuneración que trabajaron por lo menos 15 horas a la semana.

Población penal.- Es la población que está sujeta a la reprensión o castigo de los crímenes o delitos por medio de la imposición de las penas al reo. Es relativo a las leyes, instituciones o acciones destinadas a perseguir crímenes o delitos.

Población rural.- Para fines censales se considera a la población que habita en un centro poblado rural.

Población urbana.- Para fines censales, se considera a la población que habita en un centro poblado urbano.

Poder adquisitivo.- Con relación a personas, es la capacidad económica que tienen éstas para adquirir bienes y/o servicios. Con relación al dinero, es la cantidad de bienes y servicios que se adquiere con una suma determinada, respecto a la cantidad que se habría adquirido anteriormente, en un período base.

Póliza de seguro.- Documento contractual por el cual una compañía de seguros se compromete a pagar el importe total o parcial del objeto asegurado, en caso de que éste sufra los percances señalados en la póliza.

Posición de cambio.- Balance que muestra los estados de ingresos y egresos de divisas y oro monetario de un banco con relación al país y al resto del mundo. A diferencia de las reservas internacionales incluye además los pasivos en moneda extranjera a largo plazo.

Potencia instalada.- La potencia eléctrica instalada en una central, corresponde a la sumatoria de las potencias de las unidades o grupos de generadores que la integran; puede ser expresada en kilovatios (kW) o caballos de fuerza (hp).

Precio.- Valor de un bien o servicio en términos de dinero.

Precio de productor.- Es el valor de mercado de los productos en las salidas de las unidades de explotación. Es equivalente a los insumos primarios (remuneraciones de salarios, consumo de capital fijo y excedente de explotación), insumos intermedios e impuestos indirectos netos de subsidios.

Precipitación.- Conjunto de partículas líquidas o sólidas, que cae de una nube o grupo de nubes y que llega a alcanzar la superficie de la tierra. La altura de precipitación está dada por la altura del agua de lluvia que cubriría la superficie del suelo si pudiese mantenerse sobre la misma sin filtrarse ni evaporarse.

Presión atmosférica.- En un lugar de la tierra, es el peso de la columna de aire que se encuentra sobre el mismo. La presión atmosférica se mide por la altura que alcanza una columna de mercurio cuya presión equilibra la correspondiente a la atmósfera mediante un punto denominado barómetro. Al nivel de mar su valor medio es de 760 milímetros (mm) ó 1 015 milibares (mb): Un milibar equivale a 0,75 mm. de mercurio.

Procesado.- Persona que es objeto de una inculpación, y más específicamente, si tiene o puede tener consecuencias punitivas.

Producción agrícola.- Es la cantidad de producto primario obtenido de un cultivo, en un período de referencia.

Producción bruta.- Es el valor de mercado de todos los bienes y servicios producidos durante un período contable, incluyendo los trabajos en curso y los productos para su utilización por cuenta propia.

Producción de energía eléctrica.- Por producción o generación de energía eléctrica se entiende a la energía producida por una central eléctrica en un período dado; se expresa en kilovatios hora o sus múltiplos.

Producto bruto interno (PBI).- Es el valor de los bienes y servicios finales que se producen internamente en la economía de un país, durante un período que es generalmente un año. Esta producción es la oferta interna de bienes y servicios generada por la capacidad instalada en el territorio interno, valoradas a precios de mercado en las puertas de las unidades de producción: A precio de productor en el caso de mercancías y a costo de producción cuando se trata de los otros bienes y servicios producidos por el Gobierno y los productores de servicios privados no lucrativos que se prestan a los hogares.

Producto curado.- Aquellos productos pesqueros preservados mediante el salado, secado, ahumado, harinado, semiconservado, fermentado o combinación de estos métodos.

Producto enlatado.- Aquellos preservados en envases herméticos de lata mediante métodos de esterilización.

Productos congelados.- Son aquellos productos pesqueros preservados mediante reducción de su temperatura hasta el punto de congelación.

Programa Social.- Son las acciones concretas del Gobierno, cuya finalidad es la contribución directa (impacto positivo) sobre las condiciones de vida de una población o de un sector de la sociedad.

Promedio de permanencia.- Se refiere al número de días promedio que permanecen los viajeros en un establecimiento de hospedaje durante un período determinado. En su expresión más simple no es otra cosa que el cociente resultante de dividir las pernoctaciones entre los arribos.

Provincia.- Circunscripción territorial de segundo nivel en el sistema político administrativo, conformada para la administración del desarrollo de un ámbito que agrupa distritos; conforma un sistema geoeconómico, que posee recursos humanos y naturales que le permiten establecer una base productiva adecuada para su desarrollo.

Proyecciones de población.- Es el conjunto de resultados provenientes de cálculos relativos a la evolución futura de una población, partiendo usualmente de ciertos supuestos respecto al curso que seguirá la fecundidad, mortalidad y las migraciones. Por lo general se trata de cálculos formales que muestran los efectos de los supuestos adoptados.

Puesto de Salud.- Establecimiento encargado de desarrollar actividades de promoción, protección y recuperación de la salud, tales como: atención médica elemental, primeros auxilios, inmunizaciones, promoción de saneamiento ambiental y registro de información bioestadística. Son atendidos por personal auxiliar debidamente adiestrado que desarrolla actividades en base a manuales e instructivos que orientan y limitan sus funciones. Reciben supervisión periódica del Centro de Salud.

Recursos hidrobiológicos.- Elementos de la flora y la fauna que viven en las aguas marinas, lacustres y fluviales. Son útiles al hombre en forma directa (peces) o indirecta (plancton).

Recursos naturales.- Todo componente de la naturaleza, susceptible de ser aprovechado por el ser humano para la satisfacción de sus necesidades y que tenga un valor actual o potencial en el mercado, tales como:

- a. Las aguas: superficiales y subterráneas;
- b. El suelo, subsuelo y las tierras por su capacidad de uso mayor: agrícolas, pecuarias, forestales y de protección;
- c. La diversidad biológica: Como las especies de flora, de la fauna y de los microorganismos o protistas; los recursos genéticos, y los ecosistemas que dan soporte a la vida;
- d. Los recursos hidrocarburíferos, hidroenergéticos, eólicos, solares, geotérmicos y similares;
- e. La atmósfera y el espectro radioeléctrico;
- f. Los minerales;
- g. Los demás considerados como tales.

El paisaje natural, en tanto sea objeto de aprovechamiento económico es considerado recurso natural.

Los recursos naturales mantenidos en su fuente, sean éstos renovables o no renovables, son patrimonio de la Nación. Los frutos y productos de los recursos naturales, obtenidos en la forma establecida por la Ley, son de dominio de los titulares de los derechos concedidos sobre ellos.

Red vial.- Conjunto de grandes rutas longitudinales y transversales, que conforman el soporte de todo el sistema vial nacional de carreteras.

Red vial departamental.- Está conformada por carreteras que constituyen la red vial circunscrita a la zona de un departamento, uniendo las principales capitales de provincia de ese departamento.

Red vial nacional.- Está conformada por grandes rutas longitudinales (Panamericana, Carretera de la Sierra o Andina y Marginal de la Selva) y las rutas transversales.

Red vial vecinal.- Llamada también camino rural, está constituida por caminos que comunican pueblos o caseríos pequeños.

Régimen de tenencia.- Se refiere a las formas de tenencia de la vivienda que ocupa el hogar. Se clasifica en: Vivienda propia totalmente pagada, propia comprada a plazos, alquilada, invasión y otros.

Región.- Es la unidad geográfica, económica, histórica, cultural y administrativamente integrada, en que actualmente se divide el territorio, conforme al Plan Nacional de Regionalización. Es la división política de primer orden, que está reemplazando a los departamentos. Es una unidad intermediaria para hacer operativo el desarrollo y organización entre el nivel nacional y el ámbito local, así como de administración entre el Gobierno Central y el Municipal.

Registro Civil.- Es una Institución Pública que tiene por finalidad la inscripción obligatoria, continua y permanente de los nacimientos, matrimonios, defunciones y demás actos que se derivan de los hechos vitales.

Relleno sanitario.- Es una técnica de disposición de residuos sólidos en el suelo, que fundamentada en principios de ingeniería y normas operativas específicas, intenta garantizar el confinamiento seguro de la contaminación y la prevención de los impactos potenciales en el medio ambiente, la salud y la seguridad pública. La contaminación de las aguas subterráneas es el mayor riesgo que presenta un relleno sanitario, por lo que es indispensable realizar un estudio hidrográfico para localizar la existencia de cuerpos de agua superficiales y subterráneos, manantiales, lagos, etc., a fin de evitar su construcción en el perímetro de protección de las aguas aprovechables. La implantación y operación del relleno también provoca una alteración del paisaje por lo que debe adecuarse al contexto existente, sin provocar agresividad visual para lograr una mayor aceptación de la población.

Remuneración de los asalariados.- Son todos los pagos de sueldos y salarios efectuados por los productores residentes a sus trabajadores en dinero y en especie y la contribución pagada o imputada, en favor de sus asalariados, a la seguridad social, cajas privadas de pensiones, subsidios familiares, seguros de riesgos, seguros de vida y regímenes análogos.

Residuo sólido.- Cualquier resto sólido o semisólido procedente de actividades humanas o animales que se considera inútil o indeseable en un momento dado.

Restaurante.- Establecimiento que expende comidas y bebidas al público en el mismo local; en atención a la calidad de sus instalaciones, equipamientos y servicios que proporcionan, tienen una categorización genérica (primera, segunda y tercera), y específica (5,4,3,2,1 Tenedores).

Robo.- Acción y efecto de robar. Es un delito que consiste en robar.

Santuarios históricos.- Áreas que protegen con carácter de intangible espacios que contienen valores naturales relevantes y constituyen el entorno de sitios de especial significación nacional, por contener muestras del patrimonio monumental y arqueológico o por ser lugares donde se desarrollaron hechos sobresalientes de la historia del país.

Santuarios nacionales.- Áreas donde se protege con carácter de intangible el hábitat de una especie o una comunidad de la flora y fauna, así como las formaciones naturales de interés científico o paisajístico.

Seguridad Ciudadana.- Es la acción integrada que desarrolla el Estado con la colaboración de la ciudadanía y de otras organizaciones de bien público, destinada a asegurar su convivencia pacífica, la erradicación de la violencia, la utilización pacífica y ordenada de vías y espacios públicos.

Seguro Integral de Salud (SIS).- El 29 de enero del 2002 a través de la Ley del Ministerio de Salud Ley N° 27657, se crea el Seguro Integral de Salud - SIS, como Organismo Público Descentralizado con personería jurídica de derecho público interno, con autonomía económica y administrativa, encargado de proponer políticas, normas, promover, programar, ejecutar y evaluar las actividades propias de su naturaleza administrativa, que depende del Ministerio de Salud. Asimismo, el 23 de mayo del 2002 se promulga el Decreto Supremo N° 003-2002-SA "Establecen disposiciones referidas a las prestaciones ofrecidas por el Seguro Integral de Salud", mediante el cual se establecen los planes de beneficios del SIS; con lo que se define la población objetivo a ser atendida.

Sentencia.- Tipo de resolución judicial que pone fin a un proceso, en la que deben apreciarse con criterio valorativo las pruebas, testimonios, peritajes y demás actuaciones. En materia penal puede ser condenatoria, absolutoria, o mixta, en este último caso cuando hay más de un acusado y existen inocentes y culpables.

Servicio higiénico.- Forma de eliminación de los residuos humanos, el acceso a este servicio refleja la calidad de vida de los habitantes y es un componente elemental en la determinación del bienestar social porque asegura un ambiente saludable y protege a la población de enfermedades crónicas.

Síndrome de Inmunodeficiencia adquirida (SIDA).- Es una enfermedad que afecta a las personas que han sido infectadas por el virus de la inmunodeficiencia humana (VIH). Se dice que alguien padece de sida cuando su organismo, debido a la inmunodeficiencia provocada por el VIH, no es capaz de ofrecer una respuesta inmune adecuada contra las infecciones.

Sin hogar.- Personas que no tienen por lo general una casa o domicilio a donde llegar o cobijarse, albergar u hospedar y lograr tener una vida en familia.

Sismo.- Liberación súbita de energía generada por el movimiento de grandes volúmenes de rocas en el interior de la Tierra, entre su corteza y manto superior, que se propagan en forma de vibraciones a través de las diferentes capas terrestres.

Sistema educativo.- Conjunto organizado de acciones mediante el cual proporciona el servicio educativo.

Sistema educativo nacional.- Comprende al sistema estatal y al sistema no estatal (privado) de enseñanza.

Sistema eléctrico.- Es el conjunto de equipos electrógenos de transmisión, transformación, distribución, etc. Conectados físicamente y operados como una unidad integral, bajo un mismo control, supervisión y dirección.

Sistema Privado de Pensiones (SPP).- Establecido según Decreto Legislativo Nro. 25897 (06 de diciembre de 1992), tiene como objetivo brindar a los trabajadores pensiones en el cual los beneficios obtenidos estén en función de los aportes realizados por cada persona, así como por la rentabilidad obtenida por la Administradora Privada de Fondos de Pensiones (AFP) con dichos fondos.

Subempleo.- De acuerdo a la XVI Conferencia Internacional de Estadística de Trabajo (CIET) de 1998, "el subempleo refleja la subutilización de la capacidad productiva de la población ocupada, incluyendo el que es causado por un sistema económico nacional o local deficiente". Se relaciona con una situación alternativa de empleo que la persona desea desempeñar y está disponible para hacerlo.

Superficie agrícola activa.- Superficie de labranza utilizada con fines agrícolas y que ha producido al menos una cosecha durante el año.

Superficie agrícola total.- Es el total de la superficie de labranza equivalente a la suma de las "superficies agrícolas activas" más las "superficies en descanso durante el año".

Superficie cosechada.- Es la superficie ocupada por los cultivos de los cuales se ha obtenido la producción. En el caso especial de una unidad agropecuaria que produzca más de una cosecha del mismo cultivo en el período de referencia, se acumularán las superficies que correspondan a cada cosecha y la suma se anota como la superficie cosechada de este cultivo. Para los cultivos permanentes se anota la producción y la superficie total, incluyendo la parte que está en producción y la parte en crecimiento.

- Superficie insular.-** Son todos los territorios insulares (islas, islotes, peñones, etc.) marítimos y lacustres.
- Superficie sembrada.-** Son las áreas agrícolas que con el mes de referencia han sido sembradas o instaladas con cultivo de una misma especie, ya sea este transitorio o permanente, que se realizan principalmente en época de siembra.
- Tasa bruta de mortalidad.-** Es el cociente entre el número medio anual de defunciones ocurridas durante un período determinado y la población media de ese período.
- Tasa bruta de natalidad.-** Es el cociente entre el número medio anual de nacimientos ocurridos durante un período determinado y la población media del período.
- Tasa de actividad.-** Mide el grado de participación de la población en edad de trabajar en la actividad económica. Se calcula relacionando la población económicamente activa, con la población en edad de trabajar.
- Tasa de analfabetismo.-** Porcentaje de la población de 15 y más años de edad que no sabe leer ni escribir respecto de la población del mismo grupo de edad. Se expresa por 100.
- Tasa de asistencia a educación inicial.-** Es un indicador que mide el grado de asistencia de los niños y niñas de 3 a 5 años de edad a educación inicial.
- Tasa de asistencia a educación primaria.-** Mide el grado de asistencia de la población de 6 a 11 años de edad a algún grado o año de educación primaria.
- Tasa de asistencia a educación primaria al grado de estudios que corresponde a la edad.-** Se refiere a la asistencia al grado de educación primaria que corresponde a la edad de la población de 6 a 11 años. Se considera la siguiente equivalencia: De 6 años al primer grado de primaria. De 7 años al segundo grado de primaria. De 8 años al tercer grado de primaria. De 9 años al cuarto grado de primaria. De 10 años al quinto grado de primaria. De 11 años al sexto grado de primaria.
- Tasa de asistencia a educación secundaria.-** Mide el grado de asistencia de la población de 12 a 16 años de edad a algún año de educación secundaria escolarizada.
- Tasa de asistencia a educación secundaria al año de estudios que corresponde a la edad.-** Se refiere a la asistencia al año de estudios de educación secundaria que corresponde a la edad, de la población de 12 a 16 años de edad. Se considera la siguiente equivalencia: De 12 años a primero de secundaria. De 13 años a segundo de secundaria. De 14 años a tercero de secundaria. De 15 años a cuarto de secundaria. De 16 años a quinto de secundaria.
- Tasa de crecimiento natural.-** Es el cociente entre el incremento natural medio anual (nacimientos menos defunciones) ocurridos durante un período determinado y la población media del mismo período.
- Tasa de crecimiento total.-** Es el cociente entre el incremento medio anual total (nacimientos menos defunciones más inmigrantes y menos emigrantes) ocurridos durante un período determinado y la población media del mismo período. Puede definirse también como la suma algebraica de la tasa de crecimiento natural y la tasa de migración.
- Tasa de delitos.-** Es el porcentaje entre los delitos divididos entre la población por cada 100 000 habitantes.
- Tasa de desempleo abierto.-** Es la proporción de personas desempleadas o desocupadas, que están buscando activamente un empleo. Para determinar los desempleos abiertos se consideran las siguientes condiciones: "sin empleo", "corrientemente disponible para trabajar" y en "busca de empleo".
- Tasa de faltas.-** Es el porcentaje entre las faltas divididas entre la población por cada 100 000 habitantes.
- Tasa de interés.-** Precio que se paga por el uso del dinero ajeno. Rendimiento que se obtiene al prestar o hacer un depósito en dinero.
- Tasa de interés activa.-** Precio que cobra una persona o Institución crediticia por el dinero que presta.

Tasa de interés pasiva.- Precio que el depositario tiene que pagar por el dinero que recibe en calidad de préstamo o depósito. Es la que remunera los depósitos en los bancos.

Tasa de migración neta.- Es el cociente entre el saldo neto migratorio anual (inmigrantes menos emigrantes) correspondiente a un período determinado y la población media del mismo período.

Tasa de mortalidad general.- Es el número de personas que murieron en un determinado año, expresado con relación a cada 1 000 habitantes. Es un indicador de resultado.

Tasa de mortalidad infantil.- Es la probabilidad que tiene un recién nacido de morir antes de cumplir un año de vida. En la práctica, se define como el cociente entre las defunciones de los niños menores de un año ocurridas en un período dado y los nacimientos ocurridos en el mismo lapso.

Tasa de ocupación.- Es la proporción de personas ocupadas con respecto a la Población Económicamente Activa.

Tasa de subempleo por horas o visible.- Es la proporción de personas ocupadas, que trabajan menos de 35 horas semanales por causas involuntarias, con respecto a la Población Económicamente Activa; que tienen la voluntad y disponibilidad para trabajar por horas.

Tasa de subempleo por ingresos o invisible.- Es la proporción de personas que tienen un empleo (asalariado o independiente), que normalmente trabajan 35 o más horas a la semana, pero cuyos ingresos son menores al valor de la canasta mínima de consumo familiar por perceptor de ingreso; respecto de la Población Económicamente Activa.

Tasa global de fecundidad.- Promedio de hijos nacidos vivos que tendrían las mujeres durante toda su vida reproductiva, si las tasas de fecundidad por edad se mantuviesen invariables en el tiempo. Están expresadas en nacimientos por mujer.

Tecnologías de información y comunicaciones.- Son herramientas que representan un conjunto de tecnologías que tienen como denominador común el uso del código binario (bit) para representar y trabajar información de forma digital. Para un mejor análisis se separan conceptualmente en tres grupos. Los bienes asociados al acceso a los medios de comunicación tradicionales: la televisión y la radio; los servicios asociados al acceso a la telecomunicación telefónica: el teléfono fijo y el móvil; y los bienes y servicios asociados al acceso a tecnologías digitales: la tenencia de computador y el acceso a Internet.

Telecomunicación.- Es la transmisión y recepción a distancia de señales de voz, escrituras, sonidos, imágenes efectuadas a través de ondas eléctricas o electromagnéticas.

Telefonía.- Es la transmisión recepción de la voz humana a distancia, mediante el envío de ondas electromagnéticas a través de los diferentes medios utilizados en las telecomunicaciones. Comprende el uso del teléfono fijo o teléfono móvil (celular).

Telefonía básica.- Comprende la telefonía de uso residencial y la comercial.

Telefonía fija.- Comprende a la telefonía básica y la telefonía de uso público.

Telefonía móvil.- Comunicación móvil utilizando una red celular.

Televisión por cable.- Servicio de difusión audiovisual que transporta un elevado número de señales de televisión desde un punto central, de nominada cabecera, hasta los abonados.

Temperatura normal.- Temperatura promedio proveniente de un registro extenso de años (30 años).

Tipo de alumbrado.- Se refiere al alumbrado que poseen las personas en sus hogares o viviendas respectivas, estas pueden contar con instalaciones de luz eléctrica o pueden poseer otras formas para alumbrar su hogar como el uso de kerosene, generador, petróleo, vela, batería, leña, etc.

Tipo de cambio.- Precio de una moneda en términos de otra.

Titulados en universidades.- Se refiere a la tenencia de un título profesional concedido por una universidad (privada o pública), en mérito a la aprobación del trabajo de tesis, actualización profesional o por la experiencia laboral en el área no menor de 3 años.

Trabajador del hogar.- Persona que presta servicio doméstico en una vivienda particular ajena, recibiendo una remuneración mensual por sus servicios.

Trabajador dependiente o asalariado.- Es la persona que trabaja para un empleador público o privado, percibiendo por su labor una remuneración o ingreso.

Trabajador familiar no remunerado.- Es la persona que trabaja o ayuda en una empresa o negocio que conduce un miembro de su familia, sin recibir pago alguno por su trabajo.

Trabajador independiente.- Es el que conduce o explota su propia empresa o negocio, o ejerce por su cuenta una profesión u oficio.

Tráfico de vehículos.- Es circulación de vehículos o automóviles por vía terrestre.

Tráfico ilícito de droga (TID).- Es negociar o comerciar con sustancias de efecto estimulante no permitido legal ni moralmente. Siendo toda acción u omisión dolosa tipificada como tal en la legislación nacional e internacional que penaliza el narcotráfico.

Trata de personas.- La trata de personas o comercio de personas es un delito que consiste en el secuestro, el traslado o la acogida de seres humanos por medio de la amenaza, la violencia u otros. Este comercio ilegal de personas es con propósitos de esclavitud reproductiva, explotación sexual, trabajos forzados, extracción de órganos o cualquier forma moderna de esclavitud.

Tuberculosis pulmonar.- Enfermedad infecciosa y contagiosa producida por el bacilo de Koch, el cual se localiza en los tejidos (especialmente pulmones), formando nódulos (tubérculos), que pueden evolucionar hacia la formación de cavidades o cavernas en el tejido afectado.

Turismo.- Se describe como las actividades que realizan las personas durante sus viajes y estancia en lugares distantes al de su entorno habitual, por un periodo de tiempo consecutivo inferior a un año, con fines de ocio, por negocios y otros motivos, no relacionados con el ejercicio de una actividad remunerada en el lugar visitado.

Turista.- Toda persona que se desplaza a un lugar distinto al de su entorno habitual, que permanece una noche por lo menos y no más de un año, en un medio de alojamiento colectivo o privado en el lugar visitado y cuya finalidad principal del viaje no es el de ejercer una actividad que se remunere en dicho lugar.

Unidad de la medición de la calidad educativa (UMC).- Instancia técnica del Ministerio de Educación responsable de crear y consolidar un sistema de evaluación de la calidad que ofrezca información relevante respecto de los aprendizajes del sistema educativo peruano, así como los factores que están asociados a los mismos.

Valor agregado bruto.- Es el pago de los factores productivos que intervienen en la actividad económica del país. Se le considera como producción efectiva libre de duplicaciones, se obtiene por diferencia entre el valor bruto de producción y el consumo intermedio.

Valor bruto de producción.- Es el valor bruto de los bienes y servicios producidos en un período de tiempo determinado; la producción bruta de las mercancías se registran en el momento en que los bienes se producen y los servicios en el momento en que se prestan; el valor bruto de la producción comprende tanto la producción intermedia como la producción final.

Valor CIF (Cost Insurance and Freight).- Valor de la mercadería considerando el valor FOB más el costo del seguro y transporte internacionales hasta el puerto de destino.

Valor FOB (Free On Board).- Precio de las mercancías a bordo en el puerto de embarque.

Valor total de consumo (insumos).- Corresponde a la suma de valores por concepto de materias primas, combustibles, lubricantes, envases, embalajes, repuestos, accesorios y suministros diversos de origen nacional e importado consumidos en el año.

Variación de existencias.- Es el valor de las variaciones físicas de las existencias durante un determinado período, incluidas las disminuciones por las pérdidas y daños normales, medidos a precios corrientes de mercados vigentes en el momento que tuvieron lugar las entradas y salidas; los precios adecuados son los de comprador cuando las mercancías son adquiridas a otros agentes económicos, o del productor cuando proceden de la producción propia.

Vaso de leche.- Organización de carácter permanente que asume un conjunto de acciones en el campo social, administrativo y técnico, con la finalidad de proporcionar desayuno a los niños, madres gestantes y lactantes y personas de la tercera edad.

Víctima.- Es la persona que padece daño por culpa ajena o por causa fortuita.

Violencia.- Acción y efecto de violentar o violentarse. Acción violenta o contra el natural modo de proceder.

Violencia familiar.- Se considera a la violencia como una situación en la que alguien con más poder abusa de otra con menos poder. La violencia familiar, alude a todas las formas de abuso que tiene lugar en las relaciones entre miembros de la familia.

Violencia física.- Es toda acción en el que un miembro del hogar familiar u otra persona infringe daño con empleo de la fuerza física o algún tipo de objeto o arma, que puede causar o no lesiones externas, internas o ambas.

Vivienda censal.- Es todo local formado por un cuarto o conjunto de cuartos, destinado al alojamiento de uno o más hogares censales, estructuralmente separados e independientes.

Vivienda con ocupantes presentes.- Es la vivienda que el día del censo está ocupada por personas que viven en ella y se encuentran presentes.

Vivienda particular.- Es aquella destinada a servir de alojamiento de uno a cinco hogares censales. Se clasifican en: Casa independiente, departamento en edificio, núcleo familiar y otros.

Zona franca.- Parte del territorio de un país considerada fuera de su jurisdicción para determinados fines.

Zonas reservadas.- Áreas que reúnen las condiciones necesarias para ser consideradas un Área Natural Protegida. Son reservas cuyo estado legal es transitorio o provisional en tanto se realizan los estudios pertinentes para definir su categoría más conveniente.