



GOBIERNO REGIONAL DEL CALLAO
GERENCIA REGIONAL DE SALUD

"Decenio de las Personas con Discapacidad en el Perú"
"Año de la Consolidación Económica y Social del Perú"

MEMORIA ANUAL 2009

Principales logros alcanzados a un año de la transferencia de funciones en salud al Gobierno Regional del Callao 2009

- **Intervención exitosa frente a la pandemia de Influenza AH1N1**, con la participación coordinada de todos los sectores (público, privado, EsSalud, FFAA, Gobiernos locales y sociedad civil), bajo el claro liderazgo del Gobierno Regional del Callao, constituyendo una primera barrera para el ingreso de la epidemia a nuestro país, con la inmediata intervención de los servicios de Sanidad Internacional, dando cumplimiento al Decreto Regional que dispuso las medidas para la vigilancia, prevención y control de la nueva Influenza en la Región Callao, emitido la misma noche de la alerta internacional y que permitió -entre otras acciones- la intervención de 4,969 aeronaves, 655,896 pasajeros y 38,407 tripulantes; así como la intervención de los establecimientos de salud del ámbito del Gobierno Regional del Callao, que fueron constituidos como centros de referencia nacional.



"Debo mencionar que el Sistema de Salud, sus técnicos y profesionales y otras autoridades, muy especialmente el Gobierno Regional del Callao, han actuado con gran decisión por lo que los efectos de la pandemia parecen hasta ahora mejor controlados que en otros países"

Alan García Pérez
Mensaje Presidencial del 28 de Julio del 2009

Esta exitosa intervención fue motivo de reconocimiento por parte de las autoridades de salud del nivel nacional e internacional y del propio Presidente de la República en el mensaje a la nación del 28 de Julio 2009.

- **Disminución de la Mortalidad Materna en un 40% con respecto a los últimos años**, registrándose 7 muertes en el año 2009, muy por debajo de las 12 reportadas en el 2008, 9 muertes en el 2007 y 12 en el 2006. Estos resultados son producto del incremento en la atención de Parto institucional, especialmente en los establecimientos de salud materno infantiles de la red de servicios del primer nivel de atención, donde el incremento supera el 15% en relación al año 2008.



GOBIERNO REGIONAL DEL CALLAO
GERENCIA REGIONAL DE SALUD

“Decenio de las Personas con Discapacidad en el Perú”
“Año de la Consolidación Económica y Social del Perú”

Dicho resultado guarda relación con la priorización realizada para el fortalecimiento del “anillo de contención” para la atención oportuna de partos no complicados en los establecimientos de Salud Materno infantiles como lo fue en el Centro de Salud Perú Corea Pachacutec construido con el apoyo del Gobierno Coreano y que ha incrementado en un 75% el número de partos atendidos en el año 2008 (de 241 a 423).



**GOBIERNO COREANO – DISA
– GOBIERNO REGIONAL.**

**Construcción y equipamiento
del Centro de Salud Perú
Coreas Pachacutec (Atención
24 horas, desde Mayo 2004)**

Del mismo modo se ha fortalecido la capacidad de respuesta del Hospital de Ventanilla construido con una inversión de 16 millones de nuevos soles y que actúa como centro de referencia para la atención de pacientes de mediana complejidad del distrito de Ventanilla.



**GOBIERNO REGIONAL –
DISA – MUNICIPALIDAD DE
VENTANILLA.**

**Fortalecimiento de la
Capacidad Resolutiva del
Hospital de Ventanilla.**

Para el presente año se vienen llevando a cabo obras para la Construcción y equipamiento del Centro Materno Infantil de Acapulco, estando próximo a iniciarse las obras para el Centro Materno Infantil de Perú Corea en Bellavista. Así mismo se encuentra en su fase final la elaboración de los expedientes técnicos para la Construcción y Equipamiento de los Centros Materno infantiles de Gambeta Alta y



GOBIERNO REGIONAL DEL CALLAO
GERENCIA REGIONAL DE SALUD

"Decenio de las Personas con Discapacidad en el Perú"
"Año de la Consolidación Económica y Social del Perú"

Marques, con lo que habremos completado el 100% del "anillo de contención" para la atención de partos no complicados en la Región Callao.

Muerte Materna en el Callao 2006 -2009 (según distrito de procedencia)

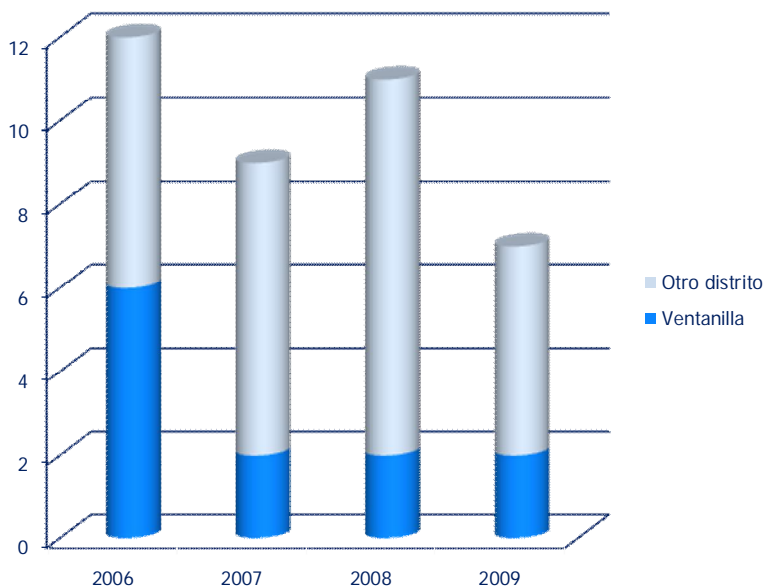

- **Incremento en el número de atenciones en un 30% en los establecimientos de salud del primer nivel de atención y Hospitales de la Región Callao.**

Comparando el año 2008 con el 2009, se observa un incremento de un 30% de las atenciones en consulta externa tanto en los Establecimientos de Salud del primer nivel de atención donde se incrementaron de 1,2 a 1,5 millones, así como en los Hospitales como el Daniel A. Carrión que ha visto incrementado de 349,833 consultas realizadas en el año 2008 a 458,277 consultas en el año 2009, lo que significa que se han atendido más de cuatrocientas mil consultas adicionales a las realizadas en el año 2008, pudiéndose interpretar como una recuperación de la confianza por parte de la comunidad de la atención que se brinda en nuestros establecimientos.

Así mismo es de destacar el incremento en el número de exámenes auxiliares para el diagnóstico por imágenes y laboratorio que se han incrementado para el caso del Hospital Carrión en un 28%.

Ello guarda relación con la importante inversión realizada en los establecimientos de salud hoy a cargo de la Región Callao y a un año de la transferencia de funciones ha alcanzado la cifra de 38 millones 932 mil nuevos soles.



GOBIERNO REGIONAL DEL CALLAO
GERENCIA REGIONAL DE SALUD

“Decenio de las Personas con Discapacidad en el Perú”
“Año de la Consolidación Económica y Social del Perú”



**INAUGURACION
DEL CENTRO DE
SALUD “EL
ALAMO”
(Obra concluida)**



GOBIERNO REGIONAL DEL CALLAO
GERENCIA REGIONAL DE SALUD

"Decenio de las Personas con Discapacidad en el Perú"
"Año de la Consolidación Económica y Social del Perú"

INVERSIÓN EN CONSTRUCCION Y EQUIPAMIENTO EN SALUD	
GOBIERNO REGIONAL DEL CALLAO 2009	
UNIDAD EJECUTORA	MONTO (S/.)
DIRECCIÓN REGIONAL DE SALUD	13,047,617.98
<u>Construcción y Equipamiento concluido</u>	4,202,793.98
C.S El Alamo	1,533,914.00
C.S San Juan Bosco	1,396,994.98
C.S Ventanilla Baja	1,271,885.00
<u>Construcción y Equipamiento en ejecución</u>	8,844,824.00
C.S Defensores de la Patria	2,732,039.00
C.S Acapulco	4,972,833.00
C.S Puerto Nuevo	1,139,952.00
HOSPITAL NACIONAL DANIEL A. CARRIÓN	14,561,231.00
Servicio de neonatología	2,051,220.00
Servicio de Cirugía Vascular Neuroquirúrgica	1,534,391.00
Servicio de Cirugía Vascular de día	4,581,299.00
Aire acondicionado C.Qx, U.Qx, UCI	1,800,424.00
Servicio de Gineco Obstetricia	4,366,208.00
Adecuación de Farmacia Central	227,689.00
<u>Adquisición de equipos</u>	4,530,000.00
Radiología Digital.	760,000.00
Tomógrafo helicoidal multicorte	3,770,000.00
HOSPITAL SAN JOSÉ	2,500,000.00
Reubicación y equipamiento de servicios de hospitalización y procedimiento	2,500,000.00
OTROS	4,273,928.00
Transferencia 2008 para compra de mobiliario y equipos DIRESA HNDAC HSJ	4,273,928.00
MONTO TOTAL DE INVERSIÓN 2009	38,912,776.98

CENTRO DE SALUD
"EL ALAMO"
(Obra concluida)



GOBIERNO REGIONAL DEL CALLAO
GERENCIA REGIONAL DE SALUD

"Decenio de las Personas con Discapacidad en el Perú"
"Año de la Consolidación Económica y Social del Perú"



**INAUGURACION
DEL CENTRO DE
SALUD "SAN JUAN
BOSCO"**



GOBIERNO REGIONAL DEL CALLAO
GERENCIA REGIONAL DE SALUD

"Decenio de las Personas con Discapacidad en el Perú"
"Año de la Consolidación Económica y Social del Perú"

CENTRO DE SALUD "SAN JUAN BOSCO"
(Obra concluida)



**ACTO DE ENTREGA
DE MOBILIARIO
PARA LOS
ESTABLECIMIENTOS
DE SALUD**



GOBIERNO REGIONAL DEL CALLAO
GERENCIA REGIONAL DE SALUD

"Decenio de las Personas con Discapacidad en el Perú"
"Año de la Consolidación Económica y Social del Perú"



Implementación de Servicios y Equipamiento en el Hospital Nacional Daniel Alcides Carrión

Equipo de Rayos X Digital



GOBIERNO REGIONAL DEL CALLAO
GERENCIA REGIONAL DE SALUD

"Decenio de las Personas con Discapacidad en el Perú"
"Año de la Consolidación Económica y Social del Perú"



**TOMOGRFO HELICOIDAL
MULTICORTE**



GOBIERNO REGIONAL DEL CALLAO
GERENCIA REGIONAL DE SALUD

"Decenio de las Personas con Discapacidad en el Perú"
"Año de la Consolidación Económica y Social del Perú"

**TOMOGRÁFO HELICOIDAL
MULTICORTE**
(Monto de Inversión
3,770,000.00 nuevos soles)

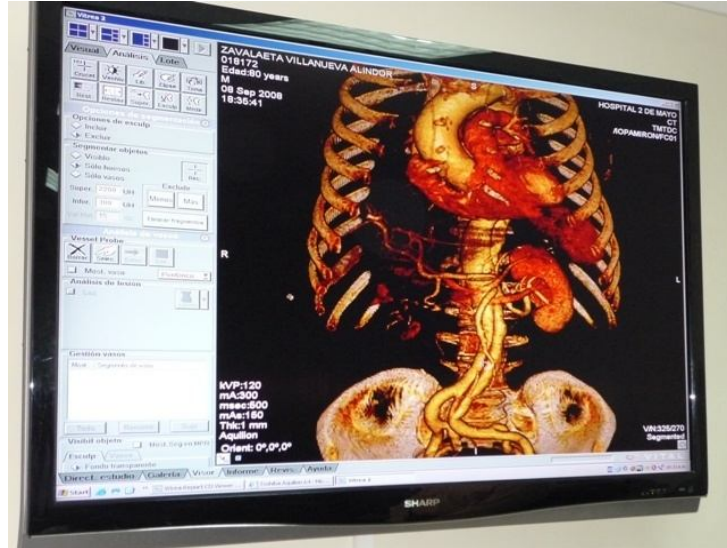



GOBIERNO REGIONAL DEL CALLAO
GERENCIA REGIONAL DE SALUD

"Decenio de las Personas con Discapacidad en el Perú"
"Año de la Consolidación Económica y Social del Perú"

**IMPLEMENTACION DEL
SERVICIO DE CIRUGIA
VASCULAR
NEUROQUIRURGICA**
(Monto de Inversión
1,534,391.00 nuevos
soles)





GOBIERNO REGIONAL DEL CALLAO
GERENCIA REGIONAL DE SALUD

"Decenio de las Personas con Discapacidad en el Perú"
"Año de la Consolidación Económica y Social del Perú"



**IMPLEMENTACION DE LA
UNIDAD DE CUIDADOS
INTENSIVOS DE
NEONATOLOGIA**



Mobiliario y Equipamiento Hospitalario



GOBIERNO REGIONAL DEL CALLAO
GERENCIA REGIONAL DE SALUD

“Decenio de las Personas con Discapacidad en el Perú”
“Año de la Consolidación Económica y Social del Perú”



IMPLEMENTACION DEL SISTEMA DE AIRE ACONDICIONADO
(Servicios de Centro Quirúrgico, Unidad de Quemados y UCI)

Se





GOBIERNO REGIONAL DEL CALLAO
GERENCIA REGIONAL DE SALUD

"Decenio de las Personas con Discapacidad en el Perú"
"Año de la Consolidación Económica y Social del Perú"

inauguro la Ampliación y Equipamiento de los Servicios de Hospitalización, Centro Quirúrgico, Centro Obstétrico y Servicio de Neonatología del Hospital San José

Con la finalidad de mejorar la capacidad de respuesta y atender las necesidades en salud de los pobladores del Callao, el Hospital "San José" del Callao inauguró el sábado 17 de Octubre la "Ampliación y Remodelación del Hospital" donde se contó con la presencia del Presidente de la República, Dr. Alan García Pérez, Vicealmirante Luis Giampietri, Presidente del Gobierno Regional del Callao, Dr. Alex Kouri Bumachar y autoridades regionales y locales.



Según mencionó el Director Ejecutivo del Hospital "San José" del Callao , Dr. Aldo Lama Morales el Hospital cuenta con nuevos y remodelados servicios de Hospitalización, Centro Quirúrgico, Centro Obstétrico y Servicio de Neonatología, que fueron construidos en un área de 1,800 mts.2.

El monto total de la Obra asciende a 4 millones 800 mil nuevos soles y ha sido financiado con Recursos Directamente Recaudados y con Presupuesto del Sistema Nacional de Inversión Pública 255553.



GOBIERNO REGIONAL DEL CALLAO
GERENCIA REGIONAL DE SALUD

"Decenio de las Personas con Discapacidad en el Perú"
"Año de la Consolidación Económica y Social del Perú"



Esta nueva infraestructura estará equipada con un Video Procesador con cámara, Equipo para electroacupuntura, Camilla ergonómica de 3 secciones eléctrica, Camilla Quiropráctica con acelerador y accesorios, Monitor de Signos Vitales, Camas de Hospitalización, Incubadora para recién nacido de cuidados intensivos y Campímetro computarizado, por un monto total de 617 mil 785 nuevos soles, con presupuesto del Gobierno Regional de Callao.



**EQUIPO DE
ELECTROACUPUNTURA**



GOBIERNO REGIONAL DEL CALLAO
GERENCIA REGIONAL DE SALUD

"Decenio de las Personas con Discapacidad en el Perú"
"Año de la Consolidación Económica y Social del Perú"

CAMILLA ERGONOMICA DE TRES SECCIONES ELECTRICA



***INCUBADORAS PARA
RECIEN NACIDOS***

La adquisición del Campímetro Computarizado, de última tecnología en el Callao permitirá a los profesionales en Oftalmología del Hospital "San José" brindar un nuevo servicio. Este equipo sirve para realizar evaluaciones y descarte de glaucoma, descarte de



GOBIERNO REGIONAL DEL CALLAO
GERENCIA REGIONAL DE SALUD

"Decenio de las Personas con Discapacidad en el Perú"
"Año de la Consolidación Económica y Social del Perú"

problemas neurológicos , entre ellos tumores de cerebro. Además, permite ver el campo visual de las personas y realizar todo tipo de estudios como por ejemplo: campo visual azul-amarillo, GAP (Análisis de Progresión de glaucoma), descarte de glaucoma. El costo aproximado de este equipo es de 180 mil nuevos soles.



LAMPARA DE HENDIDURA

La obra que fue inaugurada consideró: Demolición del módulo central del Hospital, Construcción moderna de 2 niveles en material no convencional drywall con estructura metálica y placa colaborante.



GOBIERNO REGIONAL DEL CALLAO
GERENCIA REGIONAL DE SALUD

"Decenio de las Personas con Discapacidad en el Perú"
"Año de la Consolidación Económica y Social del Perú"



CAMPIMETRO COMPUTARIZADO

COLPOSCOPIO





GOBIERNO REGIONAL DEL CALLAO
GERENCIA REGIONAL DE SALUD

“Decenio de las Personas con Discapacidad en el Perú”
“Año de la Consolidación Económica y Social del Perú”



**EQUIPO DE
RAYOS X
PORTATIL**

**EQUIPO DE
RAYOS X DENTAL**





GOBIERNO REGIONAL DEL CALLAO
GERENCIA REGIONAL DE SALUD

"Decenio de las Personas con Discapacidad en el Perú"
"Año de la Consolidación Económica y Social del Perú"





GOBIERNO REGIONAL DEL CALLAO
GERENCIA REGIONAL DE SALUD

"Decenio de las Personas con Discapacidad en el Perú"
"Año de la Consolidación Económica y Social del Perú"

En el primer nivel se encuentran 20 Consultorios (Medicina Interna, Dermatología, Reumatología, Cardiología, Neurología, Endocrinología, Cirugía General, Oftalmología, Traumatología, Gineco Obstetricia), 2 Salas de Operación, 1 Sala de Partos y Hospitalización de Neonatología.



SALA DE PARTOS

En el segundo nivel está ubicado Sala de Hospitalización de Medicina, Cirugía, Pediatría y Gineco Obstetricia. Construcción del tanque cisterna con sistemas modernos de bombas hidroneumáticas y la casa de fuerza para suministrar todo el hospital con agua blanda, agua caliente, gas y oxígeno. Su ubicación será en el sub sótano debajo del actual almacén general del hospital, Adquisición de equipos biomédicos.

La finalidad de la Obra es brindar mayor comodidad al público usuario y mejores condiciones de trabajo al personal que labora en el nosocomio.

Asimismo, se busca elevar la capacidad resolutoria en cuanto a infraestructura y equipamiento del Hospital; en razón de dar funcionalidad y equidad según las normas técnicas de infraestructura hospitalaria, en nuestra actual sede.

- **Coberturas de Vacunación que superan el 100% de la meta asignada**

Se ha logrado alcanzar coberturas óptimas en la vacunación contra la Influenza estacional, tanto en la población pediátrica como en la población adulta mayor, superando el 100% de la meta asignada, gracias al empleo de estrategias de trabajo en equipo en todos los establecimientos de salud, motivando al personal profesional y no profesional para el trabajo de seguimiento continuo y brigadas de campo los días domingos y feriados.

Las Coberturas de Estrategia Regular se encuentran igualmente por encima de lo esperado (107%) a Diciembre 2009.



GOBIERNO REGIONAL DEL CALLAO
GERENCIA REGIONAL DE SALUD

"Decenio de las Personas con Discapacidad en el Perú"
"Año de la Consolidación Económica y Social del Perú"



- **Aseguramiento en Salud en zonas de extrema pobreza, población penitenciaria y Trabajadoras Sexuales**

En coordinación con la Gerencia Regional de la Juventud, dentro del marco del convenio celebrado entre el Gobierno Regional del Callao e INPPARES, se han desarrollado campañas de afiliación al SIS casa por casa de las familias de escasos recursos económicos de la zona sur del Cercado del Callao que corresponden a la Red Bonilla, habiéndose emitido aproximadamente 1,900 contratos de afiliación en el componente subsidiado.

En coordinación con el SIS se inició el 14 de agosto del año en curso la afiliación al componente subsidiado de los internos del Centro Penitenciario Sarita Colonia del Callao, habiéndose emitido hasta el momento aproximadamente 1000 contratos de afiliación de un total de 2,800 internos de población total del penal.

En el marco del Decreto Regional N° 010-2009 que aprueba el Plan de Acción para el Aseguramiento de las trabajadoras sexuales en el Callao; la misma que fuera elevada a Ordenanza Regional N° 010, en sesión del Consejo Regional el 24 de agosto del 2009, la Unidad de Seguros en coordinación con la Dirección de Atención Integral de Salud, efectuó la capacitación a promotoras de la estrategia de Salud Sexual y Reproductiva dando inicio a la afiliación de las Trabajadoras Sexuales de la Región Callao, mediante la aplicación de la Ficha de evaluación socioeconómica.



GOBIERNO REGIONAL DEL CALLAO
GERENCIA REGIONAL DE SALUD

"Decenio de las Personas con Discapacidad en el Perú"
"Año de la Consolidación Económica y Social del Perú"

- **Capacitación de 550 Agentes Comunitarios en Salud**

Luego de haber sido capacitados en temas de salud por más de 6 meses, Agentes Comunitarios en salud de todo el Callao recibieron su certificación y reconocimiento al esfuerzo y dedicación en beneficio de la salud de su comunidad.

Fueron en total 550 Agentes Comunitarios del Callao, Bellavista, Carmen del Legua, La Punta y Ventanilla quienes aprobaron satisfactoriamente el curso; los cuales fueron certificados y carnetizados.

Este curso llevado a cabo en el Convenciones de la Fortaleza Real Felipe tuvo por finalidad actualizar y reforzar sus conocimientos, habilidades y destrezas, el mismo que estuvo dividido en 2 módulos siendo el primero de Prevención de la Enfermedad orientado a brindar conocimientos básicos sobre los temas de la salud en el marco de la Atención Integral de Salud por Etapas de Vida, así como el reforzamiento de las medidas de prevención, que facilitarán a los ACS el trabajo educativo en la comunidad.



En el Segundo Módulo Promoción de la Salud, se desarrolló el rol del ACS en la construcción de las comunidades saludables fortaleciendo las capacidades y competencias para la gestión comunal haciendo uso de las estrategias y herramientas para el desarrollo local.

Este proceso de capacitación permanente, contribuirá al empoderamiento del ACS, para actuar como agente de cambio, el cual contribuirá al mejoramiento de las condiciones de vida de la población.

Cabe mencionar que este proceso de capacitación se inició en el mes de Junio y se concluyó en el mes de Diciembre. Los módulos se desarrollaron en las Redes y Micro Redes de Salud de la DIRESA.

En la ceremonia de clausura del curso el Gerente Regional de Salud, Dr. JOSE CARLOS DEL CARMEN SARA felicitó a cada uno de los agentes agradeciéndole por



GOBIERNO REGIONAL DEL CALLAO
GERENCIA REGIONAL DE SALUD

“Decenio de las Personas con Discapacidad en el Perú”
“Año de la Consolidación Económica y Social del Perú”

su valiosa cooperación para el despegue de la salud en el Callao afirmando que este será un año con muchos cambios y beneficios para la salud chalaca.



Principales objetivos trazados para el año 2010

- Aseguramiento Universal en el régimen subsidiado para la zona Piloto de Ciudadela Pachacutec e inicio de la implementación del plan de aseguramiento en salud en los regímenes contributivo y semi contributivo en las zonas no priorizadas de la Región Callao.
- Reducción de la Mortalidad Materna y Perinatal en un 20%.
- Sostenimiento de la inversión para la culminación de la remodelación y equipamiento del 100% de los establecimientos de salud Materno Infantiles del primer nivel de atención de la Región Callao.
- Cobertura de prevención y tratamiento de anemia al 100% de niños menores de cinco años y gestantes.
- Reducción de la morbi-mortalidad por daños no transmisibles mediante el diagnóstico precoz y oportuno de la hipertensión arterial, diabetes mellitus, asma, obesidad y cáncer.
- Reducción de problemas de salud mental y conductas de riesgo en la población del Callao priorizando la violencia en todas sus formas y el consumo de drogas a través de la implementación de un Sistema de Atención Integral de Salud Mental con capacidad resolutoria según niveles.